Edición de 22 páginas

AGENCIAS EN EL EXTRANJERO:
NUEVA YORK: 165, BROADWAY
OFICINA PRINCIPAL: AGUSTINAS 1260

LA NACION

Precio único en todo el país:
VEINTE CENTAVOS
SUSCRICIONES:
Por tres meses: $ 14 - Por un año exterior: $ 110
Por un año: $ 50.00 - Por seis meses: $ 26.00

AÑO VI — Santiago de Chile, Miércoles 15 de Noviembre de 1922 — Núm. 2,132

El día de la República del Brasil

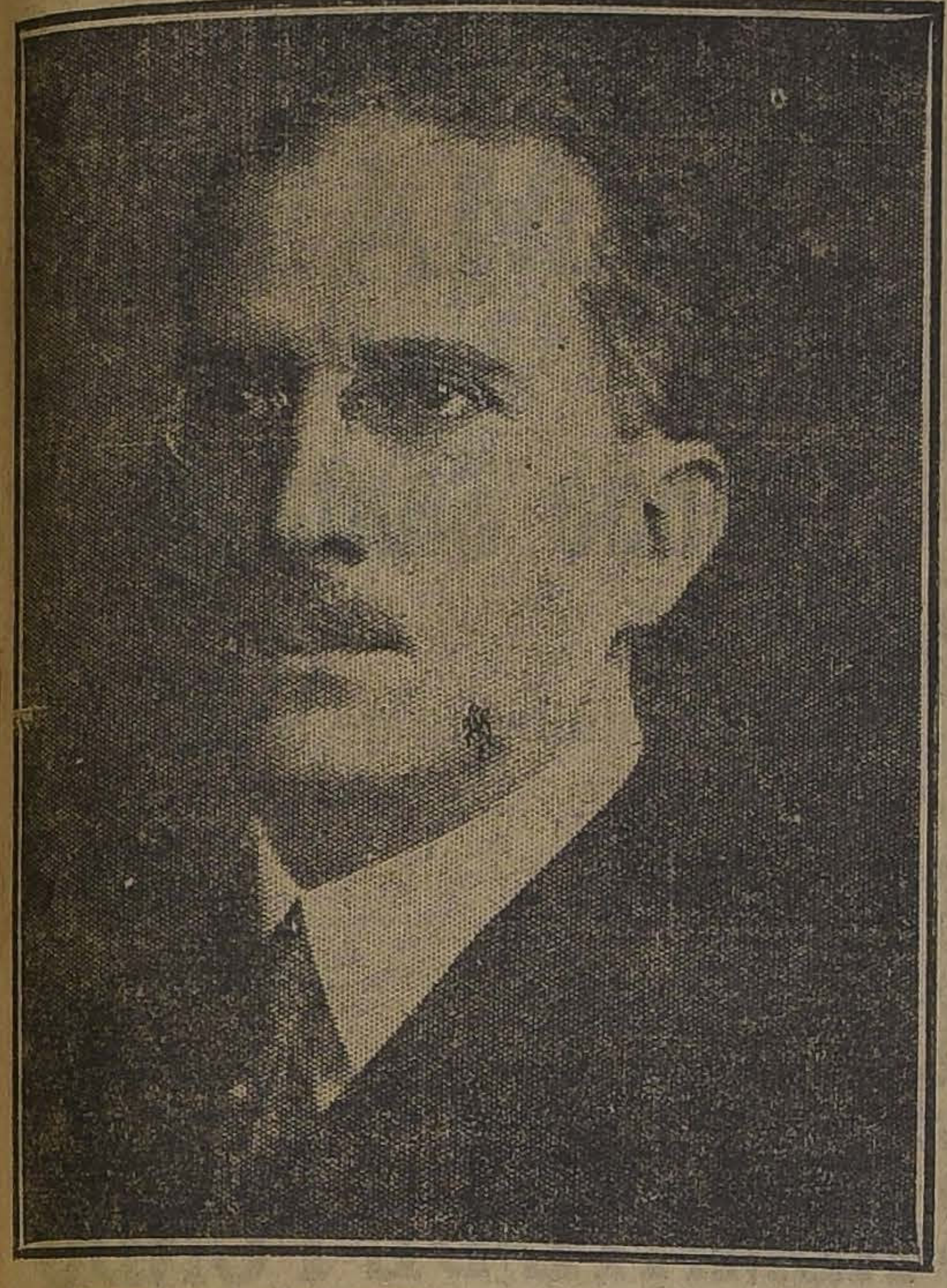
Sr. ARTHUR DA SILVA BERNARDES, NUEVO PRESIDENTE DEL BRASIL

La República del Brasil celebró ayer no más el centenario de su independencia, invitando a todas las naciones del orbe a testimoniar el portentoso grado de adelanto alcanzado en los cien años de vida libre; ahora la gran República del Amazonas celebra el 33.o aniversario de su vida republicana.

El Brasil fué el último país de la América del Sur que abrazó el régimen de la República: era por decirlo así como el refugio de la idea monárquica en las tierras nuevas del nuevo continente. Pero la monarquía brasilera era una monarquía llena de indulgencia y moderación; era más bien un régimen patriarcal en que el monarca, Don Pedro II, gobernaba con la prudencia y la bondad de un padre. Debido a ésto el ideal republicano tardó en fructificar y el régimen monárquico dilató su caída hasta mucho después de la institución republicana de los demás países de la América del Sur.

Pero las ideas caminan, y ya puestas en marcha no hay fuerza alguna que se oponga con eficacia a su invasión. El ideal republicano, ensayado y practicado con buen éxito en América, tenía que seguir su camino y así fué como a pesar del excelente Gobierno de los Braganza, el Brasil se plegó al movimiento iniciado cincuenta años antes en este continente.

El 15 de Noviembre del año 1889 el Mariscal Deodoro da Fonseca notificó a Don Pedro II, a la sazón Emperador del Brasil, que debía abandonar el trono; y el monarca, sin hacer resistencia y sometiéndose a la fatal ley de la evolución política de los pueblos, descendió del trono y se fué a Portugal llevando un puñado de tierra de aquel suelo maravilloso que había gobernado con afecto paternal durante medio siglo.

Así se hizo la transformación política del régimen gubernamental del Brasil; fué una revolución pacífica, sin derramamiento de sangre, impuesta en la plena madurez de la opinión republicana.

El Brasil ha llevado en la República una vida tranquila, entregado empeñosamente a la explotación de sus fabulosas riquezas. Su población ha tenido en estos últimos años un incremento notable, y es hoy por hoy la nación más poderosa de Sur América. Tanto su progreso material como cultural, ha sido notable, y el país se encuentra ahora de cara a un porvenir brillante.

Saludamos en el día de hoy a la República hermana, haciendo votos porque su prosperidad siga el avance creciente de estos últimos años.

JUNIOR

con buenas recomendaciones necesita casa alemana.

SAN ANTONIO 442

OPORTO
VENCEDOR

Se impuso por su calidad

Exposición Industrial y Feria de Productos Nacionales

Valor de la entrada: de 9 a 12 M. y de 2 a 6.30 P. M., $ 1.—La entrada de los carruajes a la Quinta es libre

Durante toda esta semana varios exponentes venderán sus productos a precios de Fábrica

El próximo Domingo se sortearán varios objetos obsequiados por los exponentes, entre las personas que paguen su entrada.

La Exposición se clausurará el Domingo 19, con una gran fiesta en honor del Capitán Aracena. En la tarde habrá un Garden Party y en la noche fuegos artificiales.

Las veleidades de la suerte

De favorita de un Emperador a pordiosera. — El triste caso de Catalina Schrafft que, ligada a la suerte de los Hapsburgos, se halla ahora en la miseria. — Un sino fatal que no se ha extinguido

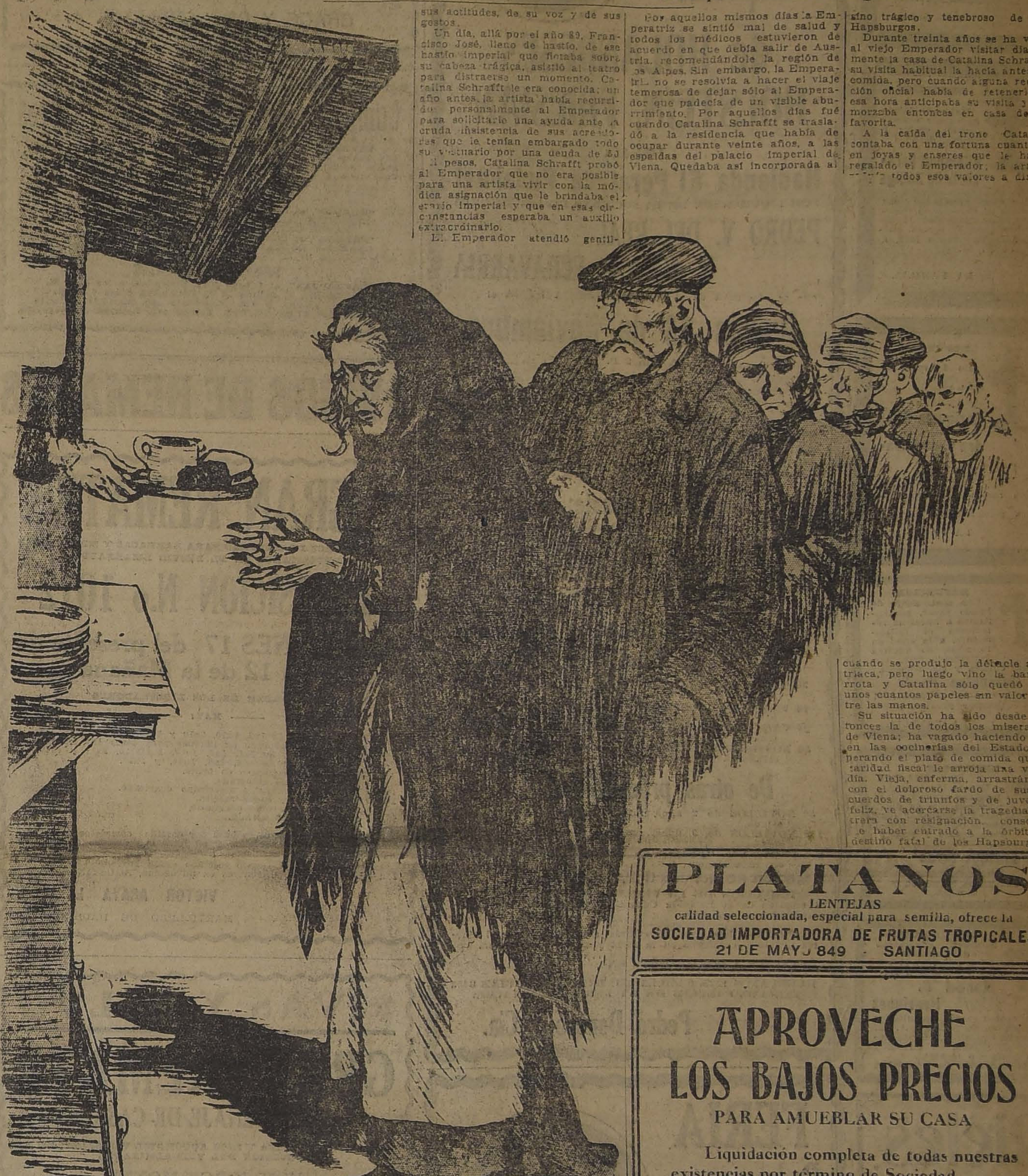

No hay nada más veleidoso que la suerte; cuando la fortuna sonríe hay que atraparla, envolverla y sujetarla con mil ligaduras: pero todo será inútil, porque tornadiza y falaz os dará la espalda cuando más halagado estéis con vuestra buena fortuna.

Desde el fondo más sombrío de la miseria más de una vida ha visto abrirse la noche en un amanecer nunca soñado y ¡cuántas otras vidas se han derrumbado de un pedestal de grandeza en un minuto!

El caso de Catalina Schrafft, favorita del Emperador Francisco José, mendigando en las calles de Viena, no tiene por lo tanto nada de extraordinario. Catalina Schrafft fué una de las mujeres más lindas de su tiempo. Durante muchos años mantuvo el cetro de la gracia y de la belleza en la escena vienesa, enloqueciendo a los hombres con el encanto frívolo y galante de sus actitudes, de su voz y de sus gestos.

Un día, allá por el año 89, Francisco José, lleno de hastío, de ese hastío imperial que flotaba sobre su cabeza trágica, asistió al teatro para distraerse un momento. Catalina Schrafft le era conocida; un año antes la artista había recurrido personalmente al Emperador para solicitarle una ayuda ante la cruda insistencia de sus acreedores que le tenían embargado todo su vestuario por una deuda de 80 mil pesos. Catalina Schrafft probó al Emperador que no era posible para una artista vivir con la módica asignación que le brindaba el erario imperial y que en esas circunstancias esperaba un auxilio extraordinario.

El Emperador atendió gentilmente a Catalina, le dió a besar su mano y al despedirla le dijo sonriente que le había proporcionado una media hora de distracción.

Pues bien, aquella noche el Emperador pudo imponerse que su ayuda había sido bien dispensada: Catalina Schrafft estaba entonces en el apogeo de su gracia y de su belleza y la sala desbordante le prodigaba aplausos que parecían ovaciones.

Por aquellos mismos días la Emperatriz se sintió mal de salud y todos los médicos estuvieron de acuerdo en que debía salir de Austria, recomendándole la región de los Alpes. Sin embargo, la Emperatriz no se resolvía a hacer el viaje temerosa de dejar sólo al Emperador que padecía de un visible aburrimiento. Por aquellos días fué cuando Catalina Schrafft se trasladó a la residencia que había de ocupar durante veinte años, a las espaldas del palacio imperial de Viena. Quedaba así incorporada al sino trágico y tenebroso de los Hapsburgos.

Durante treinta años se ha visto al viejo Emperador visitar diariamente la casa de Catalina Schrafft; su visita habitual la hacía antes de comida, pero cuando alguna recepción oficial había de retenerle a esa hora anticipaba su visita y almorzaba entonces en casa de su favorita.

A la caída del trono Catalina contaba con una fortuna cuantiosa en joyas y enseres que le había regalado el Emperador, la artista [illegible] todos esos valores a dinero cuando se produjo la débâcle austriaca, pero luego vino la bancarrota y Catalina sólo quedó con unos cuantos papeles sin valor entre las manos.

Su situación ha sido desde entonces la de todos los miserables de Viena; ha vagado haciendo cola en las cocinerías del Estado esperando el plato de comida que la caridad fiscal le arroja una vez al día. Vieja, enferma, arrastrándose con el doloroso fardo de sus recuerdos de triunfos y de juventud feliz, ve acercarse la tragedia postrera con resignación, consciente de haber entrado a la órbita del destino fatal de los Hapsburgos.

PLATANOS

LENTEJAS

calidad seleccionada, especial para semilla, ofrece la

SOCIEDAD IMPORTADORA DE FRUTAS TROPICALES

21 DE MAYO 849 - SANTIAGO

APROVECHE LOS BAJOS PRECIOS

PARA AMUEBLAR SU CASA

Liquidación completa de todas nuestras existencias por término de Sociedad.

Las ventas son únicamente al contado.

MUEBLERIA "EL CARMEN"

SAN DIEGO 39

N-15

EL MILLON DE NAVIDAD EN CHILE

No nos referimos a que el premio del "Millón de Navidad" haya caído nuevamente en Chile, sino a que ya estos billetes están en circulación y usted puede obtenerlos de acuerdo con los siguientes precios: ENTERO: $ 650; MEDIO billete: $ 335; cada DECIMO de billete vale $ 70 CHILENOS.

La circunstancia de que la UNICA casa que ha vendido en Chile, el "Millón", a don Arístides Benavente, de Santiago, y a don Isidoro Castro de Pozo Almonte, fuera de muchos otros premios importantes en diferentes sorteos, prueba elocuentemente que esta casa es la más afortunada de sus similares. Y así se explica que el año pasado, con ocasión del "Millón", la casa E. TURRI, haya vendido en CHILE el 4.o premio de $ 100,000 nacionales. ¿Quién podría afirmar que este año no se repita la misma suerte para los tomadores de billetes de Chile?

Sorteos de la Lotería Nacional Argentina a verificarse en NOVIEMBRE de 1922.

Día Jueves 16, 23 y 30, de $ 30,000 a $ 60 CHILENOS el billete ENTERO. a $ 12 CHILENOS cada QUINTO de billete.

En cada uno de los sorteos de la Lotería Nacional Argentina, hay también un sorteo con premio mayor de $ 20,000 nacionales, equivalente de $ 55,000 chilenos, que sortea en combinación con la lotería grande. La casa E. Turri tiene estos billetes a disposición del público de Chile, a los siguientes precios: ENTERO: $ 25; cada QUINTO de billete vale $ 5 CHILENOS.

Sorteo de la Lotería del Hospital de Caridad de Montevideo, a verificarse en NOVIEMBRE de 1922.

Día Viernes 17 de $ 50,000 oro uruguayo a $ 100 CHILENOS el billete ENTERO; a $ 20 CHILENOS cada QUINTO de billete.

Día Jueves 23 de $ 20,000 oro uruguayo a $ 55 CHILENOS el billete ENTERO; a $ 11 CHILENOS cada QUINTO de billete.

GRAN SORTEO DE $ 500,000 oro uruguayo

(Se efectuará en Montevideo el Sábado 30 de DICIEMBRE de 1922).
ENTERO: $ 900; un MEDIO billete vale $ 470; cada DECIMO de billete a $ 100 CHILENOS.

CASA E. TURRI.-BUENOS AIRES

GALERIA GÜEMES 356.
CASILLA, CORREO 1772

13-N.

DEFUNCION

Habiendo dejado de existir mi adorado padre

Sebastián Gámez

(Q. E. P. D.)

Ruego a los que fueron sus amigos se sirvan acompañar sus restos al Cementerio Católico, hoy Miércoles 15, a las 4 P. M. El cortejo partirá de su casa-habitación, Esmeralda 771.

Ana Gámez.

DEFUNCION

Habiendo dejado de existir nuestra querida madre y suegra, doña

Filomena Errázuriz de Zúñiga

Rogamos acompañar sus restos al Cementerio General, hoy Miércoles 15 de Noviembre. El cortejo partirá de San Pablo 1628, a las 3 P. M.

LA FAMILIA.

DEFUNCION

Ha fallecido la señora

Enriqueta Cuadra v. de Allendes

Sus restos serán sepultados privadamente.

LA FAMILIA.

DEFUNCION

Con sentimiento de hondo pesar, participamos a nuestras relaciones el fallecimiento, a la edad de 25 años, de nuestra inolvidable hija, hermana, cuñada y tía, señorita

Joséphine Paeile

acaecido en Lyon (Francia), el 17 de Octubre próximo pasado.

LA FAMILIA.

EXPRESION DE GRACIAS

Damos las más expresivas gracias a las personas que se dignaron acompañar los restos de nuestro querido esposo y padre,

Enrique Veras

(Q. E. P. D.)

Fortunata Maturana y familia.

DEFUNCION

Sociedad Empleados de Comercio

Ha fallecido el socio honorario señor

Manuel A. Henríquez

Sus restos serán sepultados hoy Miércoles, a las 8 A. M. El cortejo partirá de Santo Domingo N.o 1036, en dirección al Cementerio General.

La Comisión de Funerales.

Rieles

de acero, sin uso, de 34 Kgs. por metro, realiza una partida

Jorge Phillips H.

CASILLA 840
AGUSTINAS 1120

LANAS

preparadas para hilar, en toda clase de hilanderas, encontrarán en la "Virgen de Montserrat".

— SAN DIEGO 23. —

SOCIEDAD DEL CANAL DE MAIPO

Por acuerdo del Directorio, y con arreglo a los Estatutos, se cita a los señores Accionistas a junta general ordinaria, para el día Miércoles 22 del presente, a las 2 P. M., en la oficina de la Sociedad, Merced 375, con el objeto de dar cuenta de la Memoria anual, y de efectuar la elección de Directorio.

Santiago, Noviembre 11 de 1922.

EL SECRETARIO.

Nov.-22

REMATE JUDICIAL

Por resolución del señor juez del 5.o Juzgado Civil que conoce de la ejecución de W. R. Grace y Co., con don Adalberto Rojas Alvarado y ante dicho Juzgado el día 11 de Diciembre, a las 1.30 P. M., se llevará a efecto el remate de la propiedad ubicada en Avenida Viel número 1817 de esta ciudad, edificada. El pago del precio se hará al contado, acompañándose además boleta para responder al remate. Las posturas empezarán por el mínimo de $ 10,371.68. La propiedad se remata ad corpus en el estado en que se encuentra, son de cargo del subastador todos los gastos, pagos de contribuciones pendientes y deberá tomar posesión por sí mismo. Demás bases, juicio indicado.—Santiago, 10 de Noviembre de 1922.—El secretario.

N-17

Pedro Donoso y Cía.

Gran Remate Especial de HOLANDESES HOLSTEIN, FRIESIAN

DE LA

Hacienda El Peral de Pudahuel

POR LIQUIDACION DE LA SOCIEDAD DE LOS SEÑORES

PEDRO V. DEL REAL Y RAMON ECHAVARRIA

que se efectuará en el local de NUESTRA FERIA el

Jueves 16 de Noviembre

A LAS 2 P. M.

Este Criadero, presentándose este año por primera vez a la Exposición de Animales con su ganado criado rústicamente, obtuvo el 2.o y 3.er premios, compitiendo con los mejores Criaderos del país. Además, se rematará toda la **LECHERIA HOLANDESA** cuyas vacas son bastante conocidas por sus grandes cualidades lecheras, siendo la mayor parte productoras de 15 litros arriba a todo campo lechacas una vez al día. El día del remate se venderá cada vaca con producción de leche controlada por nuestra oficina, lo que dará absoluta garantía a los señores compradores.

Vendrán a remate:

15 **TOROS HOLSTEIN FRIESIAN** finos por cruzamiento de 18 a 36 meses garantidos para la reproducción, hijos de grandes madres sobresalientes como lecheras.

10 **TOROS HOLSTEIN FRIESIAN** finos por cruzamiento de 8 a 12 meses, igual que los anteriores.

57 **VACAS PARIDAS HOLSTEIN FRIESIAN** de cruzamiento muy avanzado, de 3 a 6 años, todas produciendo de 15 litros arriba, la mayor parte recién paridas, con crías, hijas de toros fina sangre.

32 **VACAS HOLSTEIN FRIESIAN PREÑADAS**, igual a las anteriores, la mayor parte al parir.

24 **VAQUILLAS HOLSTEIN FRIESIAN**, de 3 años, preñadas de los toros finos e hijas de vacas sobresalientes como lecheras.

30 **VAQUILLAS HOLSTEIN FRIESIAN** de 2 años, todas servidas por los toros del criadero.

18 **VAQUILLAS HOLSTEIN FRIESIAN** de 14 a 18 meses, hijas de los toros finos y de las vacas del Criadero.

21 **VAQUILLAS HOLSTEIN FRIESIAN**, de 8 a 12 meses, igual a las anteriores.

50 **NOVILLOS HOLANDESES**, de 2 años, de la misma Hacienda.

De otras procedencias

50 **NOVILLOS** de 2 años, muy mestizos y en muy buen estado.

100 **NOVILLOS** de 3 años, mestizos, preparados para engorda.

100 **VAQUILLAS DURHAM** de 2 años, de muy buena procedencia lechera.

1 **MOTOR ROBRY** de 8 H. P. en perfecto estado.

DIRECCION DE LA FERIA.— Por calle Exposición a 4 cuadras de la Estación Central, hasta esquina Desvío Lizarralde a la izquierda.

NOTA.— Los animales estarán a la vista desde el Martes próximo, catálogos en la feria y en nuestra oficina.

DETALLES Y PORMENORES EN

HUERFANOS 1225. CASILLA 521. TELEFONO INGLES 3451
TELEFONO INGLES DE LA FERIA 339 ESTACION

Pedro Donoso y Cía.

FERIA

Pedro Donoso y Cía.

Para la feria de HOY

MIERCOLES 15

Se venderán:

Numerosos lotes de **BUEYES, NOVILLOS Y VACAS** gordas diversas procedencias.

ADEMAS VENDEREMOS

BUEYES mestizos muy gordos llegados de Chimbarongo.
VACAS mestizas gordas llegadas de Quinta.
NOVILLOS mestizos gordos llegados de Quinta.
VACAS ARGENTINAS mestizas gordas de primera clase.
100 OVEJAS gordas. — **1 LOTE** de Corderos Lechones.

COMISION UNICA PARA VACUNOS 1 o|o

Se reciben **CABALLARES Y MULARES.**
COMISION DE CABALLARES Y MULARES 2 o|o
DEFENSA DE CABALLARES Y MULARES 1 o|o.

Datos y pormenores pedirlos a

Pedro Donoso y Cía.

HUERFANOS 1225.—CASILLA 521.—TELEF. INGLES 3451.
TELEFONO INGLES DE LA FERIA 339. ESTACION

N-15

ARRIENDO DEL FUNDO LLIMPO

DE LA JUNTA DE BENEFICENCIA DE SANTIAGO

El Lunes 11 de Diciembre de 1922, a las 4 P. M., se rematará el arriendo del

FUNDO "LLIMPO"

situado en el departamento de Illapel.

MINIMUM: $ 60.000

Bases y antecedentes en la Tesorería de Beneficencia, Monjitas 695, de 2 a 5 P. M.

LUIS LIRA LUCO, Tesorero.

Avisos de Vapores

GRACE LINE

VIAJES RAPIDOS A NUEVA YORK, VIA CANAL DE PANAMA, SIN TRASBORDO

SERVICIO DE PASAJEROS DE PRIMERA CLASE, UNICAMENTE

Salidas de Valparaíso cada Miércoles por medio, a la 1 P. M.

"SAN ELISA", sale de Valparaíso el 15 de Noviembre, a la 1 P. M., haciendo escala en Antofagasta, Iquique, Mollendo, Callao, Talara, Balboa, Cristóbal y Nueva York.

PROXIMAS SALIDAS

"SANTA LUISA", Miércoles 29 de Noviembre, a la 1 P. M.
"SANTA TERESA", Miércoles 13 de Diciembre, a la 1 P. M.
"SANTA ANA", Miércoles 27 de Diciembre, a la 1 P. M.

Por fletes y pasajes, dirigirse a sus Agentes Generales en Santiago:

GRACE Y Cía. (CHILE) S. A.

HUERFANOS N.o 1037

Compañía Sud-Americana de Vapores

CARRERA RAPIDA A CRISTOBAL, en 14 días, en conexión con naves para y de Estados Unidos, Europa, etc., y en Antofagasta, Arica y Mollendo, con los trenes internacionales para y de Bolivia.

PROXIMAS SALIDAS

"HUASCO", el **Miércoles 6 de Diciembre, a las 4 P. M.**
"IMPERIAL", el **Miércoles 20 de Diciembre, a las 4 P. M.**

VAPOR CALETERO A GUAYAQUIL:

"PALENA", el **Sábado 18 de Noviembre, a las 4 P. M.**

CARRERA CALETERA A PIMENTEL, quincenal, con escala en la mayoría de los puertos intermedios.

PROXIMAS SALIDAS

"CACHAPOAL", el **Sábado 2 de Diciembre, a las 4 P. M.**
"MAPOCHO", el **Sábado 16 de Diciembre, a las 4 P. M.**

WESSEL, DUVAL y Cía., Huérfanos esq. Morandé, Agentes.
Cía. TRANSPORTES UNIDOS, Estado esq. Delicias, Sub-Agentes.

AVISOS DE REMATES

GRAN REMATE

DE CARROS DE MADERAS PARA BARRACAS Y MUEBLERIAS DEPOSITADOS EN EL DESVIO LIZARRALDE

EXPOSICION N.o 1012

EL VIERNES 17 del presente de 10 a 12 de la Mañana

POR ORDEN DE LOS LIQUIDADORES

— HAY: —

12 Carros raulí de 1x8, 1x10, 2x10 y 3x10.
1 Carro id. elaborado en listones para pisos 1x4 1|2.
12 Carros lingue de 1x6, 1x8, 1x10, 1 1|2x10, 2x10 y 4x10.
4 Carros laurel de 1x6, 1x8, 1x10, y 2x10.
2 Carros álamo surtido en bruto.
1 Lote de álamo elaborado.
10,000 piés cuadrados roble americano cuarteado.
10,000 piés cuadrados caoba maciza.
400 M2. chapa de roble cuarteado.
85,000 Palos de escobas raulí.

NOTA. — El remate se hará por castillos completos en la madera de dimensiones surtidas, y en lotes con derecho al total en las maderas de dimensiones determinadas.

A la vista en el Desvío indicado desde hoy, de 8 a 11 y de 2 a 4 P. M. Demás pormenores en mi oficina, AGUSTINAS 865.

VICTOR ARAYA L.,

MARTILLERO DE HACIENDA.

RIVAS Y CALVO

GRAN REMATE

DEL MENAJE DE CASA

CUADROS, PLATERIA Y RICO AUTOMOVIL WOLSELEY, DE LA SUCESION DEL VICE-ALMIRANTE

DON JORGE MONTT

1393 - HUERFANOS - 1393

El Jueves 16 a las 2 P. M.

— HAY: —

Cuadros por De Martino, Sorolla, Manticelli, Gilson, Plaza Ferrand, Rafael Correa, Winder, Gabrini, Rebolledo Correa, Thompson, Clavier, Franz de Beul.

SALON.— Lindo amoblado francés de nogal estilo Luis XV tapizado en seda verde labrada compuesto de un sofá, 2 sillones y 6 sillas y otro estilo Imperio compuesto de un lits de repos y 2 berger, vitrina Luis XV con cristales biselados, **rica lámpara de bronce y cristal baccarat de 12 luces, espléndido tapiz de Smirna, flamante autopiano Aeolian**, estante para música, reloj de sobremesa campana Westminster con caja de caoba, columnas y estatuas de mármol, floreros baccarat bronces, chiches, anteojos, **magníficos jarrones de Sevres, espléndida lámpara de pie con pantalla**, etc.

SALA.— Espléndido amoblado estilo Luis XV, de nogal tapizado en brocato de seda compuesto de un sofá, 2 sillones y 6 sillas, cortinas de punto con lanza de bronce, alfombra de un pieza, linda lámpara de bronce cincelado 9 luces, cuadros y acuarelas, baules antiguos con incrustaciones de bronce y nácar.

HALL 1.o— Regio juego de muebles importados (japoneses auténticos) copia de los existentes en el Palacio Imperial de Tokio, compuestos de un sofá, 2 sillones altos, 2 bajos, 4 sillas, un lindo paragüero con espejo, rica mesa de centro y espléndida vitrina japonesa, precioso biombo japonés de 4 hojas bordado en seda y otro de laca, juego de mesitas, pantalla japonesa con incrustaciones de nácar, etagère, jarrones japoneses con pantalla, cuadros con aplicaciones de marfil y nácar, cortinas María Antonieta y otras lisas de brin de hilo, alfombra de centro, bastonera de bronce, lámpara eléctrica, ganchos de bronce de 2 luces, radiador a gas, paneau de seda, Victrola mueble con discos escogidos, **gran reloj de pie con campana Westminster**, aparato Vacuum Cleaner para aseo, porcelanas Debt Copenhague y chinas, chiches japoneses, etc.

HALL 2o.— Magnífica billa inglesa con sus tacos y bolas de marfil, 2 sillones y 12 sillas de caoba antiguas, juegos de muebles de Viena, silla para enfermo, amoblado Chesterfield con un sofá y 2 sillones, lámpara holandesa de bronce, escritorio para niño, brasero de bronce, mesita para juego, jardineras, silla para enfermo, bicicleta Peugeot.

ESCRITORIO.—Rico amoblado tapizado en marroquí importado de la Casa Shoolbred de Londres, compuesto de un sofá, 2 sillones y 8 sillas, estantes biblioteca de 3 cuerpos de nogal, escritorio, estante giratorio lámpara de madera 4 luces, alfombra de una pieza, pisos piel, mesa redonda, revólver Smith y Wesson, **gran marina al óleo: El combate de Iquique, por De Martino.**

COMEDOR.—Juego de muebles Renacimiento importados compuesto de aparador, 2 trinches, vitrinas mesa de extensión y 12 sillas asiento y respaldo de cuero estampado, juego de mantelería y servilletas, cortinajes, carpetas de felpa, **linda cristalería baccarat para 24 personas**, lámpara de bronce macizo de 6 luces, estilo colonial, servicio de porcelana, **cuchillería de plaqué Christofle**, alcuzas, paneras, galleteras, fuentes y servicio para té de plaqué, **platería**, alfombra de una pieza, cocina, thermo, **candelabros de plaqué**, mates de plata antiguos, auténticos.

DORMITORIO.— Amoblado de nogal compuesto de ropero de un cuerpo, cómoda peinador y velador, catres de bronce con sommier, colchones, almohadas, mesa para enfermo, muebles de asiento, estufa a gas, lámpara eléctrica, juego de mesitas para té, servicio de lavatorio de plaqué Christofle con 10 piezas de cristal baccarat, servicio de manicure de marfil en estuche, etc., etc.

Automóvil inglés Wolseley Limousine, tapizado en marroquí, con ruedas de repuestos, amortiguadores Westinghouse, etc.,

A la vista HOY MIERCOLES, de 2 a 6.30 P. M. y JUEVES de 9.30 adelante.

Carlos Rivas Vicuña, Martillero de Hacienda.

Arturo Calvo Mackenna

REMATE

DE 150 CORTES DE CASIMIRES INGLESES

EL JUEVES a las 2 P. M.

CASA "RAMON EYZAGUIRRE"

1262 - AGUSTINAS - 1262

A LA VISTA DESDE HOY

Jorge y Víctor Eyzaguirre H.

MARTILLEROS DE HACIENDA

REMATE

Por acuerdo de los herederos de doña Filomena Fredes v. de Moreno, ante el compromisario don Guillermo Munita Portales en la oficina del actuario, notario, don José Vicente Fabres, Galería Alessandri N.o 19, el **20 de Noviembre próximo**, a las 1 ½ P. M., se rematará:

El Fundo "Santa Rosa"

ubicado en la comuna de Teno, del departamento de CURICO, muy cerca de la Estación Teno, de 354 cuadras regadas, con buenas casas, posesiones para inquilinos, bodegas, galpones, etc.

• Por el mínimum de $ 900,000

El precio se pagará reconociendo el subastador una deuda al Banco Hipotecario de Chile, recién acordada, de $ 450,000, en bonos del 8 por ciento con 1 por ciento de amortización, por el monto a que se halla reducida el día del remate; $ 100,000 al contado y el resto la mitad al 15 de Abril de 1923, sin intereses, y la otra mitad el 15 de Octubre de 1923, con el interés del 8 por ciento anual, desde el 15 de Abril de 1923, quedando hipotecado el predio en garantía de las partes de precio a plazo e intereses.

Demás bases y antecedentes en la Notaría indicada y en casa del compromisario, Bellavista número 1, de 5 a 6 P. M.

Para visitar el fundo, dirigirse por carta a don Nicolás Moreno Fredes, Estación Teno.

REMATE DE FUNDO

Por acuerdo de los herederos de doña Octavia Molina de Silva y de don Octavio Silva Molina, se rematará el 21 de Noviembre próximo, a las cuatro de la tarde, en el estudio del Juez Partidor don Alejandro Valdés Riesco, calle de Moneda 665, el fundo

MONTE BAEZA

situado al Oriente de la ciudad de Talca e inmediato a la última calle de la población.

Este fundo que tiene un a[illegible] extensión de 550 hectáreas y fracción ha sido tasado por el ingeniero don Santiago Cruz en $ 1.182,294.

Saldrá a remate por el

MINIMUM DE $ 825,000

Reconoce una deuda de $ 370,000 a la Caja de C. Hipotecario. El precio se pagará reconociendo y haciendo suya el subastador dicha deuda; con $ 250,000 al contado y el resto por mitades a seis meses y un año.

El fundo será entregado al comprador el 31 de Marzo del próximo año.

Para visitar el fundo, dirigirse en Santiago al Juez Partidor y en Talca a don Osvaldo Rodríguez Gana, fundo Monte Baeza o a su Administrador.

Bases y antecedentes en el estudio de don Alejandro Valdés Riesco, de 3 a 6½ P. M.; en la oficina de don Nicasio Greek Cross, Huérfanos 1283; en la Notaría de don Manuel Gaete Fagalde y en Talca, en la Notaría de don Mamerto Espina.

REMATE JUDICIAL

DE 150 TRAJES Y ABRIGOS IMPORTADOS PARA SEÑORAS

Agustinas No. 865

Hoy Miércoles 15 a las 2 P. M.

— POR ORDEN DEL 2.o JUZGADO CIVIL —

— HAY: —

150 trajes importados de las mejores casas de París en tas, trajes sastres, trajes de bailes, Capas, abrigos ingleses ricos géneros de seda, lana, sargas, paños, charmeuse, marrocain, velos de seda, organdí, gabardinas, espumillas, gos con pieles finas, etc., etc.

50 sombreros adornados, blusas de seda, velos e hilo.

EXPOSICION DESDE EL MARTES, de 2 a 6 P. M.

VICTOR ARAYA L.

MARTILLERO DE HACIENDA

Remates de prendas de plazo vencido

Hoy Miércoles 15 de Noviembre, a las 9 A. M., el martillero señor Aldunate, rematará en la **Casa de Préstamos "LA CRUZ ROJA", Av. Matucana N.o 902**, las prendas no rescatadas y comprendidas entre los números 49,484 a 51,999.

Hoy Miércoles 15 de Noviembre, a las 10 1|2 A. M., el martillero señor **Eyzaguirre**, rematará en la **Casa de Préstamos "EL LEON", Av. Independencia N.o 396**, las prendas no rescatadas y comprendidas entre los números 90,435 a 92,390 y 20,148 a 21,893 y las armas retenidas N.o 74,263 a 84,532.

Hoy Miércoles 15 de Noviembre, a las 2 P. M., el martillero señor Echeverría, rematará en la **Casa de Préstamos "EL HIPODROMO", Av. Independencia N.o 1690**, las prendas no rescatadas y comprendidas entre los números 67,112 a 70,225.

Hoy Miércoles 15 de Noviembre, a las 4 P. M., el martillero señor Jorquera, rematará en la **Casa de Préstamos "EL TIGRE", calle San Diego N.o 1836**, las prendas no rescatadas y comprendidas entre los números 52,080 a 53,583.

HAY: Gran surtido en ropa y calzado para hombres y señoras, muebles de dormitorio y comedor con mármol, cortes de camisir y retazos de géneros, cortinas de punto y felpa, juegos, manteles y servilletas, juego de té de plaqué, relojes y cadenas de oro, ponchos y mantas, máquinas de coser, sillas de montar y de Viena, maletas y maletines de cuero, joyas con piedras de color, y muchas otras especies.

El Jueves 16 de Noviembre, a las **9 A. M.**, el martillero señor Al rematará en la **Casa de Prés LA CHILENA**, calle Castro N las prendas no rescatadas y prendidas entre los números a 88,226.

El Jueves 16 de Noviembre, a las **10 1|2 A. M.**, el martillero Echeverría, rematará en la Casa **Préstamos LA MARAVILLA**, San Diego N.o 1802, las prendas rescatadas y comprendidas entre números 30,653 a 33,016.

El Jueves 16 de Noviembre, a las **2 P. M.**, el martillero señor guirre, rematará en la **Casa de Préstamos EL GLOBITO**, Av. Matta 1042, las prendas no rescatadas comprendidas entre 72,710 a 75,174 y omisiones.

El Jueves 16 de Noviembre, a las **4 P. M.**, el martillero señor ra, rematará en la **Casa de Préstamos EL ROTO CHILENO**, calle San Diego N.o 1477, las prendas no rescatadas y comprendidas entre los números 65,180 a 67,446 y 20,842.

Hay: hojas de cortinas de punto, muebles de dormitorio y comedor con mármol, manteles y servilletas, máquinas fotográficas, coser, relojes y cadenas de plata, pieles, bicicletas, cuero, gran surtido en piedras de gran valor, bronce y fierro, colchones, sillas de montar y de Viena, ropa y calzado y muchas otras especies.

Las prendas estarán a la vista desde dos horas antes del remate.

PAGO AL CONTADO.

EL INSPECTOR

LA NACION

Santiago, Noviembre 15 de 1922

"EL SUR" DE CONCEPCION

Cuarenta años de vida cumple hoy "El Sur" de Concepción, prestigiado rotativo en cuya acción impulsadora y patriótica ha tenido el país y especialmente la zona a que extiende sus servicios un cooperador valioso y efectivo.

Reune el diario de la zona austral todas las condiciones de respetabilidad, independencia y continuidad de miras que fundamentan el buen crédito de un rotativo moderno, y ha llegado al mismo tiempo a un grado de eficiencia informativa que lo coloca en primera línea en el periodismo nacional.

Un largo y perseverante esfuerzo, un despliegue de talento y energía tenaz, una clara comprensión de las necesidades públicas, —de la Nación y de la zona,— una devoción constante al interés colectivo, son los elementos que en su ya dilatada existencia han conducido a "El Sur" de Concepción a la destacada situación que ocupa actualmente y a conquistar el sólido y vasto prestigio que le rodea en el país entero, el respeto y la deferencia que merecen sus opiniones y la amplia confianza de que disfruta ante la unanimidad de la opinión pública.

En los cuarenta años que deja a sus espaldas, el colega del Sur ha sabido concertar armoniosamente las normas doctrinarias inscritas en su programa inicial con el servicio de información imparcial, amplia y seria, que un diario debe a sus lectores de todas las creencias y de todos los partidos políticos. Ha sido un invariable e imponente ejemplo de ecuanimidad, de tolerancia y serenidad de juicio. Las mayores convulsiones políticas y las más ardientes luchas de opinión no han llegado jamás a hacerle quebrantar la severa consigna de imparcialidad, consecuencia de opinión y exactitud informativa, sin cuya observancia se infiere inexcusable ultraje a la dignidad del periodismo.

Bien puede "El Sur" de Concepción echar complacido y orgulloso una mirada hacia el pasado de esfuerzos rendidos por el progreso económico y cultural de la vasta zona en que desarrolla sus actividades. En su prosperidad creciente y en la amplia difusión que ha alcanzado en las provincias centro-australes, en el buen éxito que se refleja cada día en halagadoras manifestaciones, recoge hoy el fruto de la incesante labor de cuarenta años, labor llena de sacrificios y sinsabores que estamos por cierto capacitados para apreciar en toda su intensidad.

Incorporado a la vida periodística con los ímpetus doctrinarios de su fundador, el recordado luchador radical don Juan Castellón, años más tarde "El Sur" transformó o más bien dió mayor amplitud a sus actividades bajo la dirección de su nuevo propietario, el respetable vecino de Concepción don Andrés Lamas; algún tiempo después el señor Aurelio Lamas se encargaba de imprimir mayor impulso a los servicios del diario, acercándolo más y más al tipo de diario moderno y eficiente que es hoy día, y desde la época en que asumió la dirección el talentoso y activo periodista don Julio Parada Benavente. En esta última etapa de su desarrollo es donde ha acentuado "El Sur" el movimiento de expansión y de progreso que le ha llevado al nivel de los primeros diarios del país, por su influencia, su prestigio y la capacidad de sus recursos propios de acción.

Puede "El Sur" de Concepción afrontar con renovadas esperanzas el porvenir, que se abre ante sus pasos prometedor e ilimitado. Cordialmente le acompañamos en su regocijo de este día, formulando nuestros votos por que sea tan próspera y fructífera como hasta hoy la acción que en lo venidero desarrolle en beneficio de los intereses nacionales y por el prestigio del periodismo chileno.

EL SERVICIO DE CORREOS Y TELEGRAFOS, Y LA CATASTROFE DEL NORTE

El doloroso cataclismo que acaba de golpear al corazón de la República ha puesto a durísima prueba la eficiencia y solidez de nuestra organización administrativa. La brusca conmoción que ha reducido a ruinas la mayoría de los pueblos del Norte de Coquimbo y de toda la provincia de Atacama ha producido también una perturbación indescriptible en los servicios del Estado, paralizando en un instante su funcionamiento. La ruptura de los hilos telegráficos, los derrumbes y remociones de las obras ferroviarias, la destrucción de la mayoría de los edificios fiscales han contribuído a agravar la dolorosa situación y colmar las angustias de las poblaciones afectadas.

Uno de los motivos de mayor inquietud pública lo constituyó desde los primeros momentos la falta de medios de comunicación entre la capital y las ciudades devastadas y éstas mismas entre sí. La falta de noticias tenía sumidas en la más dolorosa incertidumbre a las innumerables personas que cuentan con deudos o amigos en la zona de la catástrofe. Con acertada comprensión de esta justificada angustia pública, el Director de Correos y Telégrafos se apresuró desde el día siguiente al del desastre a desarrollar rápidas iniciativas encaminadas a subsanar tan graves dificultades. La Dirección General desplegó una actividad extraordinaria, providente y hábil, que fué felizmente secundada con empeño por todas las reparticiones del servicio. Todos los resortes posibles fueron intentados, con perseverancia infatigable, hasta lograr restablecer las comunicaciones interrumpidas. Y el público ha sido informado con toda la oportunidad que han permitido las excepcionales circunstancias de la situación.

No debemos callar en presencia de esta actividad, este espíritu de iniciativa con tanto acierto puesto en obra; el aplauso fluye fácil y grato cuando se contempla a una organización administrativa jugando a conciencia el rol que le corresponde en el servicio público. Se trata, en verdad de una manifestación nueva, ejemplarmente interesante, en nuestras prácticas administrativas, y revela en el personal superior y subalterno de Correos y Telégrafos una comprensión efectiva de la misión de los servicios públicos.

Es un precedente feliz, que ojalá nos permita fundar la esperanza de que la actividad, la abnegación y el ánimo de iniciativa van a reemplazar en nuestra vida administrativa a la indolencia y la rutina.

"EL SUR" DE CONCEPCION CUMPLE HOY 40 AÑOS

EL DESARROLLO DE UNA GRAN EMPRESA PERIODISTICA

EL DIRECTOR Y PERSONAL DE REDACCION DE "EL SUR"

Nuestro prestigioso colega de Concepción, "El Sur", cumple hoy 40 años de vida.

Fué fundado por el ilustre leader radical don Juan Castellón, el 15 de Noviembre de 1882.

En la primera época de su existencia, "El Sur" se consagró preferentemente, conforme a los objetivos que perseguía su fundador, a la propaganda de las doctrinas radicales y a propiciar la acción política de su partido. Pero desde su número inicial consagró también su atención a los problemas económicos y a defender los intereses de la región centro austral.

Posteriormente, y en una época difícil de su desarrollo, fué adquirido "El Sur" por el señor Andrés Lamas, quien dió nuevo impulso a la empresa y consiguió restaurar la situación financiera del diario. Bajo la dirección del señor Aurelio Lamas, sucesor del anterior, "El Sur" prosperó rápidamente, ganando cada día en influencia y circulación.

Después asumió la dirección del diario el señor don Julio Parada Benavente, bajo cuya activa e inteligente inspiración se operó en "El Sur" una completa renovación, amplió sus servicios informativos hasta llegar a una eficiencia igual a la de los mejores rotativos de la capital. En la actualidad el colega penquista, con una circulación superior a 20,000 ejemplares, dotado de moderna maquinaria y una organización de primer orden, extiende su circulación, su influencia y los beneficios de su labor progresista y cultural a la mayoría de las provincias situadas de Chillán al Sur. Y a través de las sucesivas etapas de su desarrollo, ha conservado inalterable la línea de su orientación política.

Con ocasión de su 40.o aniversario, "El Sur" publicará hoy el editorial que a continuación nos complacemos en trascribir, y que nos ha sido trasmitido telegráficamente:

"CUARENTA AÑOS

La vida de los periódicos, en Chile, ha sido generalmente efímera. Nacidos para atender a necesidades determinadas, dejaron de existir cuando esas necesidades perdieron su oportunidad o recibieron satisfacción; creados para defender un ideal de progreso social o político, murieron cuando dejaron de recibir el soplo inspirador de su doctrina; formados para atender a las aspiraciones de una localidad o una zona, fueron reemplazados por el rotativo que, conjuntamente con señalar rumbos e indicar procedimientos, podía poner en contacto a los diversos pueblos de la República y de la tierra por medio de amplios servicios informativos.

Pocas fueron las publicaciones diarias que lograron ponerse al compás de los tiempos y que por sucesivas modificaciones de su personal, de sus servicios y de su modo de entender e interpretar el espíritu público predominante, lograron triunfar del porvenir y mantener una existencia sólida cuando nuevas circunstancias rodearon su existencia, y es así cómo los más antiguos periódicos nacionales son apenas un recuerdo en el alma de las muchedumbres y una realidad en las bibliotecas y en la memoria de los bibliógrafos.

No alcanza a cumplir los cien años todavía la más antigua de las publicaciones de esta clase, y apenas son más de veinte los de la existencia de los más importantes diarios que al presente se editan. Entre todos ellos, "El Sur" tiene un sólido prestigio de longevidad, con sus cuarenta años de vida que hoy se cumplen.

Cuarenta años de vida han sido los ya pasados, en que fué rudo el batallar.

Cada uno de los problemas que interesó a la colectividad nacional, en general, y a la ciudad de Concepción y a la zona a que ella sirve de centro, en particular, encontró en estas columnas un amparo cariñoso; cada una de las actividades del Gobierno central mereció los comentarios que se creyeron más ajustados al sentir del medio ambiente; cada una de las labores de las autoridades locales, delegatarias de los poderes del Estado o comunales, fué objeto de las observaciones necesarias para criticarla, para aplaudirla y contribuir a su mejor éxito, para señalar sus defectos o para indicar sus ventajas; cada uno de los acontecimientos que significó una novedad, ya en el terreno del progreso, ya como una reacción a tiempos que no deberían haber vuelto, contó con la exposición de nuestras columnas y con el comentario más apropiado a las circunstancias; cada paso, en fin, que la República, o la zona, o ciudad dieron hacia el cumplimiento de sus destinos, se retrató en nuestras columnas como en un espejo, para servir de enseñanza a las generaciones del futuro.

Dos figuras sobresalientes de la sociabilidad penquista fueron el alma inspiradora de nuestras actividades y el brazo prepotente que nos dió la vida de que hoy disfrutamos en toda su esplendidez: Juan Castellón, que fundara "El Sur" hace cuarenta años, y Andrés Lamas, que lo arrancó de un desaparecimiento que parecía inevitable, para entregarle todas las energías de su fe y llevarlo al triunfo que quiso soñar espléndido y que satisfizo con el tiempo sus mejores expectativas. Y como obra de esos hombres, que tan alta significación tuvieron en nuestro medio, no podemos menos que rendirles, en este día memorable, el homenaje de nuestro reconocimiento y nuestra admiración.

Conformándonos a las normas por ellos señaladas, procuramos ser los intérpretes fieles de los anhelos de bien público que tan fecundo campo encuentran en la sociedad penquista; los exponentes de la cultura social y cívica de nuestro medio; los encauzadores de las actividades colectivas; los Juvenales de los vicios y de los abusos. Y si alguna vez fué extremada la severidad con que "El Sur" juzgara los acontecimientos de los hombres, nos basta la seguridad de que procedió en servicio de sus honradas convicciones.

Por lo demás, nuestros lectores pueden juzgar mejor que nosotros de la forma en que hemos cumplido nuestro cometido, y, a su juicio nos entregamos confiados."

PINTURA INGLESA
"TRICOLOR"
DE 3 Y 4 ESTRELLAS
— OFRECEN: —
I. Albarran y Cía.
MATUCANA 1099, ESQ. MAPOCHO
TELEFONO 38, YUNGAY

POR LOS DAMNIFICADOS DEL NORTE

El Gobierno, la Sociedad, los Hijos de Atacama y Coquimbo

A medida que transcurren las horas y los días, se van conociendo los caracteres de la gravedad verdadera de la catástrofe que ha desolado una importante porción de la zona Norte del país y principalmente el litoral de las provincias de Atacama y Coquimbo.

A los estragos que son propios de un temblor de tierra, cuando éste prolonga su duración y arrecia en intensidad, se han unido esta vez los efectos de un maremoto de tales proporciones como sin duda no se registra otro en los anales sísmicos del Continente Americano.

Cuéntanse las víctimas por millares; y los estragos materiales, considerables en sí mismos, lo son además porque afectan a una región azotada desde hace años por una crisis minera apenas conjurada y por una crisis agrícola que tomaba aspectos de desesperante cronicidad.

El capital extranjero había venido, por fin, arraigándose en esas tierras metalíferas donde hallaron oportunidades para mostrar su empuje y su temple los Gallo y los Urmeneta; y donde activas labores eran ahora mantenidas por modernos procedimientos, y servían al restablecimiento de la perdida prosperidad de esas dos provincias, un tiempo célebres en el mundo entero por la copiosidad de su producción minera.

Ha caído sobre ellas gravemente la desgracia. Esas poblaciones de agricultores hechos a la pobreza y de mineros esforzados, no se desalentarán ante ella: tras del primer momento de pánico, habrán empezado, con ánimo entero, la obra de seguir viviendo a pesar de la naturaleza.

Pero no será justo dejar librados, a su propia entereza a esos compatriotas que el infortunio acaba de poner a prueba.

El Gobierno ha acudido en auxilio de ellos, con los recursos de la Nación.

La sociedad empieza a abrir para ellos su corazón filantrópico.

Los hijos de esas dos provincias, a quienes la lucha por la vida mantiene dispersos por toda la extensión del país, y muchos de los cuales han triunfado, como buenos, en la lucha, no deben ser, no serán ciertamente los últimos en la iniciativa generosa, en la organización fructífera, en el acorrer oportuno y eficaz.

JORGE GUSTAVO SILVA.

LABORATORIO CLINICO
— DEL —
Dr. Leonidas Corona T.
SANTIAGO
Delicias 868. — Teléfono 2483
Reacción Wassermann, Sección de Química, Sección de Bacteriología.
AUTOVACUNAS N|O

A POCOS METROS DE ALAMEDA
EN CALLE ECHAURREN
VENDO CUATRO CASAS DE HABITACION

UNA DE DOS PISOS, compuesta de una casa en bajos con cinco piezas habitación, pieza de baño, cocina, pieza de sirviente, hall con techo de vidrios y patio, y una casa independiente en altos con seis piezas habitación, pieza de baño, cocina, pieza de sirviente y galería. Precio: $ 68,950.

UNA DE UN PISO, que consta de siete piezas habitación, tres de servicios, dos patios embaldosados. Precio: $ 45.560.

OTRA compuesta de ocho departamentos de familia, tres de servicios, dos patios (el primero con galerías). Precio: $ 66,470.

Y OTRA que consta de ocho departamentos de familia, cinco piezas de servicios y dos patios. Precio: $ 57,652.

CARLOS OSSANDON B.
168 - BANDERA - 168

VENDEMOS CASAS DE RESIDENCIA

ARTURO PRAT.—Casa de un piso, en muy buen estado, 12 habitaciones, hall, decorados, parquet, dependencias, patio, $ 155,000.

COMPAÑIA.—Casa de un piso, regular estado, 4 dormitorios, salón, escritorio, comedor, hall, patios. $ 80,000.

COMPAÑIA.—Casa de un piso, 15x65, en buen estado, 8 dormitorios, 2 comedores, 2 salones, dependencias, 2 patios, jardín, garage. $ 130,000. Grandes facilidades de pago.

COMPAÑIA.—Casa de residencia y renta de tres pisos, en muy buen estado; primer piso, 10 habitaciones, algunas con parquet, hall, dependencias, patio, garage; segundo y tercer pisos, comunes, 15 habitaciones. $ 155,000. Deuda: $ 40,000, facilidades de pago.

CUEVAS Y VALDES
GALERIA ALESSANDRI 7-A — TELEFONO 3213

LOS DRAMAS DE LA ESCLAVITUD BLANCA

Rapto de una muchacha y su ingreso a una casa de diversión. Dominada por medio del terror. Un negocio de modesta apariencia que ocultaba un antro del vicio. Información con varias fotografías.

El asesinato del regidor viñamarino señor Becca

RETRATO DE LA VICTIMA Y DE LOS VICTIMARIOS

Una de balazos a bordo de un buque.

Un crack en la Bolsa de Corredores, de Valparaíso.

LA REGION ASOLADA POR EL TERREMOTO. —Fotografías de Vallenar y demás regiones de la provincia de Atacama y Coquimbo que sufrieron con el terremoto.

LOS DRAMAS DEL HOGAR.—Una señora que se arroja al canal con sus tres hijos.— Fotografía de la señora y de la única niñita que escapó de la muerte. ¿Cuál fué la causa de esta fatal determinación?

Una tragedia en las tribunas del Club Hípico.— Por defenderse de una bofetada un joven conocido da un balazo a un dueño de caballos.

Las 5 horas ciclistas.— Los festejos en honor de Aracena.— El aniversario del armisticio.

LA VIDA QUE PASA, silueta del diputado don Matías Silva Sepúlveda.

En "SUCESOS" de mañana Jueves 16

En Ramal Melipilla
Nuevo Fundo, lado Estación
Vendo en $ 450,000
600 cuadras, 200 regadas
EN LAS CABRAS
Otro Fundo de 2,000 cuadras
Planas, Lomajes y Cerros, Ricos suelos
Fundo muy triguero - Precio $ 390,000
SECCION FUNDOS
ALEJANDRO GREENE CRUZAT
ALEJANDRO GREENE VALVERDE
Teatinos 86 — Casilla 3722

"Gets-It"
El mejor callicida del mundo
Su farmacia lo vendo
DAUBE Y CIA.
Santiago — Valparaíso — Concepción

Gratificación
se dará a la persona que devuelva a "La Nación" un llavero contenido en una cartera de señora extraviada en la tarde del Domingo.

ASCENSORES ELECTRICOS SUIZOS
"SCHINDLER"
Lo más perfecto, seguro y económico. Pidan presupuestos a sus representantes.
Oficina Luis Harnecker
BANDERA 70, 2.o PISO—CASILLA 2786—TELEFONO 2651

El Cemento preferido para Estucos
PORTLAND-CEMENT-FABRIK "GERMANIA" A.G.
Hai siempre existencia donde
Wiegand y Cia.
Ajentes-Generales
Valparaiso - Santiago

COMPAÑIA de TRANVIAS
LUZ Y FUERZA ELECTRICOS DE VALDIVIA
(Sociedad Anónima)
CAPITAL SOCIAL $ 5.000,000
DIVIDIDOS EN 250,000 ACCIONES DE $ 20 CADA UNA
DIRECTORIO:
Presidente, señor Carlos Werner; Vice-Presidente, ingeniero señor Horacio Valdés; Directores, señores William E. Wotherspoon, Manuel Ossa Sainte Marie, Francisco Bulnes Correa, Adolfo Oettinger, Pablo Hoffman, Federico Roddoehl; Director-Gerente, ingeniero señor Rafael Torreblanca.
Notaría: MANUEL GAETE FAGALDE. — Banco: BANCO CHILE.—Gerencia: GALERIA ALESSANDRI 30.
CASILLA 3952. — SANTIAGO

COMPRO
Brillantes, perlas, platino, oro chafalonía y toda joya de valor, paga el mejor precio.
La Equitativa
DELICIAS 851 AL 857
N—18

SE NECESITA
un buen cortador sastre.
BLANCO Y NEGRO
412 - SAN DIEGO - 412

EN TODO EL MUNDO
LAS LAMPARILLAS
"PHILIPS"
SON RECONOCIDAS POR SU BUENA LUZ, ECONOMIA Y DURACION
En venta en todos los almacenes eléctricos.
IMPORTADORES:
Morrison & Co.
Ahumda 65-77 Santiago
Sub-Agentes: Raab, Rochette, Roca y Cía.
ESTADO 235

"La Cooperativa Comercial"
OFICINA DE PROPIEDADES Y SEGUROS E INDUSTRIAS
PROPIEDADES, QUINTAS Y NEGOCIOS
Necesito para cumplir pedidos urgentes de clientes de primera clase. Negocios rápidos.
J. Luis Anrique Garín
Representaciones comerciales — Sección Seguros — Contabilidades
BANDERA 131: OFICINA 14. CASILLA 5039. TELEF. 4000

NO COMPRE MUEBLES
sin consultar nuestros precios. Ofrecemos en cualquier estilo y clase, en maderas nacionales o extranjeras, directamente de la fábrica al interesado. Le conviene conocer nuestros bajos precios.
Fábrica Nacional de Muebles
SERRANO 398. ESQUINA CONDOR. — TELEFONO 95, MATADERO. — CASILLA 681.
FACILIDADES DE PAGO

Notas Políticas y Parlamentarias

LA CAMARA DE DIPUTADOS APROBO AYER, LISA Y LLANAMENTE, LOS ACUERDOS DE WASHINGTON, POR 78 VOTOS CONTRA 27 Y 2 ABSTENCIONES

AL INICIARSE LA VOTACION SE PRODUCE UN ACALORADO INCIDENTE, MOTIVADO POR LA OPOSICION DE LOS PARTIDARIOS DEL PROTOCOLO PARA QUE NUMEROSOS DIPUTADOS FUNDARAN SUS VOTOS

ESTE MISMO INCIDENTE DIO ORIGEN A LA TRAMITACION DE UN DUELO ENTRE EL PRESIDENTE DE LA CAMARA SEÑOR RIVAS VICUÑA Y EL DIPUTADO POR ANTOFAGASTA SEÑOR GUZMAN CORTES

LA ATINADA Y CORDIAL ACTUACION DE LOS REPRESENTANTES DE AMBOS PARLAMENTARIOS, LOGRO SOLUCIONAR FELIZMENTE LA DIFICULTAD, EVITANDOSE EL DUELO

Los arreglos de Washington

En la sesión de ayer de la Cámara de Diputados se ha puesto término al debate iniciado el Martes 17 de Octubre próximo pasado sobre las negociaciones de Washington y los acuerdos de ellas derivados, siendo aprobados estos últimos lisa y llanamente por 78 votos contra 27 y 2 abstenciones.

La votación fué nominal y más adelante damos su detalle.

La sesión de ayer

Como de costumbre, la sesión de ayer se abrió, a las 4.15 P. M., presidida por el Presidente, señor don Pedro Rivas y con asistencia de 107 diputados.

Previos los trámites de estilo, solicitó la palabra el Ministro del Interior, señor Izquierdo, quien en un extenso discurso habría reforzado las argumentaciones que el señor Ministro de Relaciones hiciera en sesiones pasadas defendiendo la negociación chileno-peruana.

Como el señor Ministro del Interior ocupara casi toda la hora, de los numerosos diputados inscritos para refutar las alegaciones del Gobierno sólo pudo usar de la palabra el señor don Ismael Edwards Matte, replicando las exposiciones de ambos señores Ministros.

Terminada la réplica del señor diputado por Santiago, el Presidente, señor Rivas Vicuña, a las 5.30 P. M., declaró cerrado el debate y anunció que se procedería a votar una indicación formulada por el diputado señor Maza, que proponía la aprobación lisa y llana del Protocolo y del Acta Complementaria firmada en Washington por los Plenipotenciarios chilenos y peruanos, el 21 de Julio del presente año.

Esta indicación concretada en un artículo único, consta además de un inciso por el cual se autoriza al Gobierno para canjear las ratificaciones a pesar de estar vencido con exceso el plazo convenido en los acuerdos aprobados ayer.

La votación

Numerosos diputados, especialmente los impugnadores, habían anunciado sus propósitos de fundar sus votos, en razón de que por diversos motivos no habían podido participar en el debate.

El diputado señor don Enrique Balmaceda, tercero de la lista de votantes, pidió autorización a la Mesa Directiva para pronunciar algunas palabras fundando su voto. Esta petición no fué bien recibida en algunos bancos, produciéndose con este motivo un acalorado incidente, en el curso del cual, el señor don Guillermo Pereira habría propuesto, como temperamento conciliador, que los diputados que tuvieran escritos sus fundamentos los enviaran a la Mesa Directiva para incorporarlos como parte integrante del proyecto de acuerdo que se estaba votanto. Esta insinuación para ser acogida necesitaba la unanimidad de la Cámara y no la obtuvo. Por último, se acordó oír únicamente al señor Balmaceda, quien en un corto y bien inspirado discurso, que habría merecido las felicitaciones de numerosos diputados y aún las del señor Ministro de Relaciones, fundó su voto negativo al Protocolo y Acta Complementaria.

Los ánimos se habrían exaltado con motivo del incidente anterior y a poco de seguir la votación se habría renovado en proporciones aún mayores, lográndose restablecer la calma gracias a la energía gastada por el Presidente, señor Rivas Vicuña.

En esta forma y aún cuando de diversos bancos trataron de oponerse, el diputado señor Cruzat Vicuña logró también fundar su voto, en términos que reflejaban el sentir de numerosos de sus colegas de representación.

Cerca de las 7 P. M., terminaba la votación.

Detalles de la votación

Damos a continuación el detalle de la votación recaída en el Protocolo y que se ha podido reconstituir de acuerdo con las informaciones más autorizadas que ayer logramos recoger:

POR LA AFIRMATIVA (78 VOTOS)

Conservadores (12)

De Castro
Cruzat Vicuña
Gumucio
Larraín Jaime
Menchaca Lira
Pereira, Ismael
Tizzoni
Undurraga
Urrejola
Vidal Garcés
Yrarrázaval Concha
Yrarrázaval Larraín

Radicales (32)

Azócar
Barros Castañón
Briones Luco
Celis Maturana
Cereceda
Concha Aramburú
Concha Rodríguez
Cubillos Pareja
Cruzat Ortega
Durán
González Canales
González Reyes
Grez Padilla
Holman
Jorquera
Lois
Medina
Montecinos
Oettinger
Ortiz
Oyarzún
Padilla
Piwonka
Pouchucq
Rivas Vicuña
Rojas Mery
Rosselot
Salas Romo
Serrano Arrieta, Luis
Sierra
Silva Campo
Torreblanca

Liberales aliancistas (11)

Cordero Albano
Correa Roberts
Escobar
Garcés Gana
Jaramillo
Maza
Moreno
Mujica
Ramírez Frías
Saavedra
Silva Sepúlveda

Liberales unionistas (3)

Bunster
Claro Lastarria
Edwards Matte, Guillermo

Liberales democráticos unionistas (2)

Collao
Sánchez

Liberales democráticos aliancistas (1)

Correa Bravo

Demócratas (12)

Adrián
Cárdenas
Correa Ramírez
Chanks
Gutiérrez
Leckie
Navarrete
O'Ryan
Paredes
Pradenas
Vargas Márquez
Vega de la

Nacionales (5)

Echavarría
Germain
Guerra
Hormann
Rodríguez, Aníbal

POR LA NEGATIVA (27 VOTOS)

Conservadores (12)

Correa Núñez
Forster
González Cortés
González Medina
Herrera Lira
Marín Pinuer
Mena Larraín
Navarro Ocampo
Pereira, Guillermo
Pizarro
Tagle Ruiz
Zañartu Urrutia

Radicales (4)

Guzmán Cortés
Labarca
Ruiz
Vergara Vicuña

Liberales democráticos aliancistas (1)

Balmaceda Toro

Liberales democráticos unionistas (5)

Jara de la
Lisoni
Opazo Letelier
Urzúa Jaramillo
Valencia

Liberales unionistas (4)

Bulnes
Claro Salas
Edwards Matte, Ismael
Lillo

Nacionales (1)

Yrarrázaval Smith

SE ABSTUVIERON DE VOTAR (2 DIPUTADOS)

Cruz, Luis V. (socialista), y
Rodríguez Mac-Iver (radical).

NO ASISTIERON A LA SESION (11 DIPUTADOS)

Radicales (5)

Bórquez
Duhalde
Navarro Antonisa
Serrano A., Manuel
Videla

Liberales aliancistas (2)

Cortés
Matte Larraín

Liberales democráticos (2)

Herquíñigo
Silva Somarriva

Conservadores (1)

Rozas Ariztía

Socialistas (1)

Recabarren

Tramitación del proyecto de acuerdo

El proyecto de acuerdo de aprobación lisa y llana del Protocolo, aceptado ayer por la Cámara de Diputados, será tramitado hoy, enviándose el oficio respectivo al H. Senado.

Como se sabe, este proyecto de acuerdo consta de un artículo único, sin considerandos y lleva incorporado como único inciso también, la autorización para que el Gobierno pueda canjear las ratificaciones en la fecha que los acuerdos sean despachados por el Congreso, a pesar de encontrarse vencido el plazo fijado en el Acta Complementaria.

Un proyecto de acuerdo que no se votó

En ediciones anteriores se había informado de que un proyecto de acuerdo patrocinado por el señor Ministro de Relaciones Exteriores había circulado para su firma entre los diputados partidarios del Protocolo y que había sido aceptado por setenta parlamentarios.

Este proyecto, cuyo texto damos a continuación, obraba en poder del diputado señor Maza y aunque no fué entregado a la Mesa Directiva para que se diera cuenta a la Cámara, se acordó ayer incorporarlo al acta de la sesión como uno de los antecedentes de la discusión del Protocolo.

Dice esta moción:

La proposición no votada

Los infrascritos estimamos:

Primero.—Que los acuerdos celebrados en Washington no alteran las facultades de soberanía que dió a Chile el Tratado de 20 de Octubre de 1883 ni la plenitud y efectividad de su ejercicio en los territorios de Tacna y Arica durante la celebración del plebiscito.

Segundo.—Que dichos acuerdos no afectan a la validez y efectos permanentes de los actos realizados por Chile con respecto a dichos territorios.

Tercero.—Que los principios y costumbres que regían los actos plebiscitarios en la fecha en que el Tratado se celebró, no deben considerarse como parte integrante del mismo Tratado, en cuanto guarden conformidad con su objeto y con su espíritu.

Cuarto.—Que Chile no ha garantizado a Bolivia, en el Tratado de 1904, ningún derecho incompatible con el cumplimiento del Tratado de Ancón, cuyas estipulaciones fueron previstas por Bolivia en el referido Tratado de 1904 y convenciones complementarias.

Por estas consideraciones creemos que deben rechazarse las reservas acordadas por el Senado y nos parece conveniente proponer la siguiente

Indicación:

"Se aprueba el proyecto del Senado con la corrección de suprimir la siguiente: "... debiendo el Gobierno de Chile, previamente a su ratificación, dejar establecidos los siguientes puntos, que son condiciones de esta aprobación:

1.o Que los acuerdos celebrados en Washington, con fecha 20 de Julio de 1922, no alteran las facultades de soberanía que dió a Chile el Tratado de 20 de Octubre de 1883, ni la plenitud y efectividad de su ejercicio en los territorios de Tacna y Arica, durante la celebración del plebiscito;

2.o Que dichos acuerdos no afectan a la eficacia del Tratado celebrado con Bolivia el 20 de Octubre de 1904 y convenciones adicionales del mismo Tratado ni a la validez y efectos permanentes de los actos realizados por Chile con respecto a dichos territorios;

3.o Que forman para integrante del Tratado de Ancón los principios y costumbres que regían los actos plebiscitarios, en la fecha en que dicho Tratado se celebró."

INCIDENTE PERSONAL

Como se informa más arriba, en la sesión de ayer de la Cámara al ponerse en votación la indicación del señor Maza, se formó un prolongado y acalorado incidente debido a la tenaz resistencia que numerosos diputados partidarios del Protocolo opusieron para permitir que se fundara el voto.

En el curso de este incidente, el diputado señor Guzmán Cortés habría protestado en forma viva del rigor con que la Mesa de la Corporación cumplía con el Reglamento, y parece que habría lanzado dos o tres expresiones que oídas, en medio de la gran batahola formada, por el Presidente de la Cámara, señor Rivas Vicuña, le produjeron visible molestia.

Levantada la sesión, el señor Rivas Vicuña pidió a sus amigos los diputados señores Garcés Gana y Sánchez que acercaran al señor Guzmán para que en su nombre exigieran el retiro de las expresiones violentas, o, en su caso, la debida reparación por las armas.

Los representantes del señor Rivas Vicuña, en cumplimiento de su misión, se entrevistaron con el señor Guzmán y después de un breve cambio de ideas, habrían estado conformes en que de las expresiones vertidas por el segundo, que podían atribuirse a la excitación natural que la forma de aplicación del Reglamento le producía, no eran causal suficiente para un duelo, a excepción de una sola palabra que se decía pronunciada por el diputado por Antofagasta. Después de esta entrevista, el señor Guzmán llamó a sus amigos los señores don Pedro Aguirre Cerda y don Carlos Alberto Ruiz, quienes sin tener la representación formal del primero actuaron en forma amistosa para procurar la solución cordial de una dificultad nacida entre dos amigos y correligionarios.

Esta actuación amistosa, unida a la buena disposición de los padrinos del señor Rivas Vicuña, logró suavizar todas las asperezas y aclarar las dudas, en forma satisfactoria para ambos parlamentarios afectados, quienes anoche mismo, reunidos en casa del señor Sánchez García de la Huerta, se dieron un fraternal abrazo de reconciliación.

Con motivo de este incidente se cambiaron las siguientes cartas:

"Santiago, 14 de Noviembre de 1922.—Señores Francisco Garcés Gana y Roberto Sánchez García de la Huerta.—Presente.—Mis queridos amigos:

La actitud inconveniente, ofensiva e injusta que para conmigo adoptó en la sesión de la Cámara de hoy, el diputado señor Leonardo Guzmán, me pone en el caso de rogar a ustedes se sirvan acercarse a dicho señor y le exijan el retiro absoluto de las palabras ofensivas que pronunció, entre las cuales recuerdo la de "insolente", o en su defecto una inmediata reparación por las armas.

Dándoles anticipadamente las gracias, los saluda muy atentamente su Affmo. amigo.—(Firmado): **Pedro Rivas Vicuña.**"

"Señor don Pedro Rivas Vicuña.—Presente. — Estimado amigo: Tenemos el agrado de acompañarle una carta del doctor señor Leonardo Guzmán, con la cual, a nuestro juicio, queda terminado satisfactoriamente el incidente ocurrido hoy en la Cámara.

Lo saludan afectuosamente. — (Firmados) — **Roberto Sánchez, Francisco Garcés Gana.**"

"Santiago, Noviembre 14 de 1922.—Señores Roberto Sánchez G. de la H. y Francisco Garcés Gana. — Presente. — Estimados amigos:

En respuesta al encargo que ustedes han recibido de don Pedro Rivas Vicuña, tengo el agrado de comunicarles que en el incidente producido hoy, en la sesión de la Cámara de Diputados, no he pronunciado, ni siquiera he tenido el propósito de hacerlo, ninguna palabra o concepto que pueda molestar al señor Rivas Vicuña; y sí, solamente, protestar por la forma muy rigurosa cómo el señor Presidente aplicaba el Reglamento, y que con el ruido y ofuscamiento que se produjo, el suscrito no pudo apreciar que estaba determinada por la exigencia de algunos señores diputados, según se lo han manifestado ellos mismos después de la sesión.

Queda de ustedes Affmo. amigo y S. S.— (Firmado): **Leonardo Guzmán.**"

PACTOS DE UNION NACIONAL

Hoy a las 6.30 P. M. se reunirán los delegados de los Partidos Unionistas que estudian los pactos electorales y políticos de Unión Nacional.

Se nos pide advertir a los señores delegados que no se han repartido invitaciones especiales, por lo cual deben tenerse como suficientemente citados con el presente aviso.

En esta reunión se considerará, de preferencia, las ubicaciones senatoriales que corresponden al Partido Nacional.

JUNTA EJECUTIVA NACIONAL

Se ha citado a la Junta Ejecutiva del Partido Nacional a una sesión que se efectuará hoy Miércoles, a las dos de la tarde, en el local de la secretaría general, Santo Domingo 1307.

Se atribuye importancia a esta sesión extraordinaria de la Junta de hoy, por estar relacionada con la distribución de senadurías en los pactos de Unión Nacional.

PESE A QUIEN PESE
PROTOCOLO
GLORY TO HARDING
APOSTLE OF WORLDWIDE PEACE
GOLDEN LEAF
Pasaremos
PORQUE TANTO EL PROTOCOLO COMO LOS CIGARRILLOS
Golden Leaf
SE HAN GANADO LAS SIMPATIAS Y EL ... DE LA MAYORIA DE LOS CHILENOS.

LA SESION DE ESTA NOCHE DE LA ASAMBLEA RADICAL DE SANTIAGO

Como lo hemos anunciado, en la sesión que esta noche celebrará la Asamblea Radical de Santiago, el doctor don Julio Bustos, dictará una conferencia acerca del interesante tópico de la esclavitud de la mujer.

Los puntos principales de la conferencia del señor Bustos, son los siguientes:

El problema social de la esclavitud blanca ante el último Congreso Médico de Montevideo. La reglamentación de asilos de esclavas blancas: un error higiénico una injusticia social, una monstruosidad moral y un crimen jurídico.

Las aberraciones de nuestros Códigos y reglamentación de prostíbulos reflejan la posición inferior de la mujer en la sociedad. Los reglamentos y hospitalización obligatoria no alcanzan al hombre.

El programa radical declara que luchará por la emancipación y liberación de la mujer de la sujeción injusta civil o moral.

Reforma de nuestros Códigos; ley de divorcio; de investigación de la paternidad; ley contra el proxenetismo y trata de blancas.

Educación sexual; peligro de las enfermedades sociales. Trabajo y remuneración de la mujer.

Plan de la Oficina Internacional de Higiene Pública de París. Fundación de Institutos Profilácticos.

Hemos sabido que a esta conferencia concurrirán numerosas señoras intelectuales, que han manifestado gran interés por oír al señor Bustos.

En la misma sesión se procederá a elegir un miembro de la comisión electoral y se tratará también de la forma cómo la Asamblea contribuirá a socorrer a los damnificados en el terremoto que ha asolado la provincia con el radicalismo.

FERROCARRILES DEL ESTADO

ADQUISICION DE MATERIALES, UTILES DE ESCRITORIO Y DE IMPRENTA, ETC., PARA EL CONSUMO DEL AÑO 1923

Las propuestas públicas por materiales, útiles, etc., para el consumo de la Empresa durante le año 1923, cuyos pormenores se detallan en los cuadernos impresos (Grupos) que están para la venta en la Secretaría del Departamento de Materiales y Almacenes en la Estación de Alameda, serán abiertas en dicho Departamento, a las 14 de la tarde de los días que a continuación se indican:

El 6 de Diciembre de 1922

Grupo N.o 4.—Artículos varios por valor aproximado de ... $ 40.000
Grupo N.o 26. — Artículos de escritorio por valor aproximado de ... $ 100,000
Grupo N.o 27.—Materiales de imprenta por valor aproximado de ... $ 500,000

El 27 de Diciembre de 1922

Grupo N.o 5.—Cadenas, cables metálicos, manillas y cordeles por valor aproximado de ... $ 20,000
Grupo N.o 13.—Maderas del país por un valor aproximado de ... $ 600,000

El 17 de Enero de 1923

Grupo N.o 16.—Materiales en lingotes, materiales y útiles de fundición por valor aproximado de ... $ 400,000
Grupo N.o 24.—Telégrafos, teléfonos, y timbres por valor aproximado de ... $ 300,000

El 15 de Febrero de 1923

Grupo N.o 2.—Aceros y fierro dulce, galvanizado y negro, bronce, cobre, plomo, zinc en barras y en planchas, por valor aproximado de ... $ 1.900,000
Grupo N.o 19.—Pinturas, barnices y útiles para pintar, por valor aproximado de ... $ 500,000

El 12 de Marzo de 1922

Grupo N.o 3.—Alambre, telas de alambre, cañerías con sus accesorios de fierro negro, de fierro galvanizado, de cobre y de bronce, por valor aproximado de ... $ 145,000
Grupo N.o 6.—Carpas y lonas para carros, géneros varios y artículos de tapicería por valor aproximado de ... $ 320,000
Grupo N.o 8.— Empaquetaduras y mangueras, artículos de goma, cueros, suelas, correas y correones por valor aproximado de ... $ 200,000

Bases y antecedentes en el Departamento de Materiales y Almacenes en la Estación de Alameda (Plaza Argentina).

Santiago, 14 de Octubre de 1922.

PROPUESTAS POR ADQUISICION DE MATERIAL RODANTE EN FABRICAS NACIONALES

Se solicitan propuestas públicas para el suministro de 2 locomotoras Mikado de trocha 1 mt. y 2,000 carros de carga de trocha 1.68 mt., en un período de cinco años, material que deberá ser construído en fábricas del país, admitiéndose también proponentes que se comprometan a establecer fábricas en Chile para construir equipo ferroviario.

La apertura de estas propuestas se ha postergado hasta el 1 de Febrero de 1923, a las 15 horas, debiendo ser presentadas en el Departamento de Tracción y Maestranzas.

Solicitar Bases y demás antecedentes en dicho Departamento, Agustinas 1260.

FUNDACIONES PARA TORNAMESA

Pídense propuestas públicas para la ejecución de las fundaciones y desagües de la tornamesa de San Eugenio, cuyo presupuesto oficial asciende a $ 17,780.20 m|cte.

Las propuestas se abrirán el 21 de Noviembre próximo, a las 15 horas, en el Departamento de Vías y Obras (Estación Mapocho), en donde pueden solicitarse datos, bases y antecedentes, diariamente, de 14 a 16 horas.

PUENTES METALICOS

Pídense propuestas públicas para el suministro de 23 tramos metálicos de diferentes luces, destinados a la renovación de puentes de la 2.a Zona.

Las propuestas se abrirán el 21 de Diciembre próximo, a las 15 horas, en el Departamento de Vías y Obras (Estación Mapocho), en donde pueden solicitarse datos, bases y antecedentes, diariamente, de 14 a 16 horas.

EL JEFE DEL DEPARTAMENTO

DIRECCION GENERAL. — Dpto. MATERIALES Y ALMACENES

Se pone en conocimiento de los interesados que el 16 del actual, a las 15 horas, se rematará en subasta pública, ante el señor Administrador de la 3.a Zona, en su Oficina, estación de Concepción, cincuenta (50) rieles de reempleo, tipo "E", de 9.15 mts. de largo y 34 kilógramos de peso por metro cada uno, puestos en la estación de Chillán.

Bases y Condiciones pueden consultarse en el Departamento de Materiales y Almacenes y en la Administración indicada.

Santiago, 10 de Noviembre de 1922.

RECOMENDAMOS A UD.
LA CHILENA
Zapatería de Lujo
San Diego
esq Av. Matta

"El Tattersall"

Vendemos en privado 100 VACAS SOBRESALIENTES de lechería, Durham y Lincoln Red, 50 paridas y 50 preñadas, de una de las mejores lecherías del país, con rendimiento de leche garantida de 7 litros, muchas de ellas cubiertas de toros importados.

Tratar en nuestra oficina.

EL GERENTE.

Sub-Ingeniero

ojalá con práctica en canales, que sepa nivelar, se necesita. Presentarse de 8 a 10 A. M., en

HUERFANOS 1066

SOCIEDAD VINOS DE CHILE — SANTIAGO
SOCIEDAD VINOS DE CHILE
Pida sus acreditados vinos.

APARECIÓ
DESDE EL MANICOMIO
POR
Benjamín Velasco Reyes
Obra de fuertes impresiones, de emoción y de belleza.
De venta en todas las buenas Librerías.
EDICION LIMITADA
Precio: $ 5.00 — A Provincias: $ 5.50
Pedidos, dirigir a Editor:
CASILLA 2641 — SANTIAGO

15 DIAS
REALIZACION
15 DIAS

VELOS de un color, 100 ancho . . . $	1.40	MUSELINAS lindos colores . . . . $	1.60
MUSELINAS medio luto . . . . $	2.25	VELOS bonitos colores . . . . . $	2.00
CREPE grandes fantasías . . . . $	2.90	MERINO negro, algodón . . . . $	2.25
BRILLANTINA de colores . . . . . $	2.00	CEFIROS de algodón . . . . . $	1.90
ORGANDI finísimo, valía $ 7.50, a. $	3.50	ORGANDI suizo, 110 ancho . . . . $	2.90
MUSELINAS de lana . . . . $	4.00	BRINES para trajes niños . . . . . $	2.25
KAKIS para trajes sport . . . . . . $	3.00	SARGA negra, de lana . . . . . $	6.00
BRIN cañamazo, moda . . . . . $	3.50	PIEL blanca superior . . . . . $	2.60
CREPE Georgette seda, finos . . . . $	15.00	PONGE seda, 20 colores . . . . . $	12.00
VICHI francés, suave . . . . . . $	1.80	ESPUMILLAS seda, finas . . . . $	20.00
MUSELINAS ½ luto, 100 ancho . . . $	3.50	CEFIROS hilo, 80 ancho . . . . $	2.80
BENGALINA negra, algodón . . . . $	2.90	BRIN blanco superior . . . . . $	3.00
VELOS ricos, ancho 1 metro . . . . $	3.80	BENGALINA negra, hilo . . . . . $	4.00
CREPE de media seda . . . . . $	6.50	CREPE estilo japonés . . . . . $	4.00
BRIN tussor, 100 ancho . . . . . $	5.00	BRILLANTINA blanca, rica . . . $	3.00
CASIMIRES traje sastre . . . . . $	14.00	SARGAS lana, 140 ancho . . . . $	8.90
LIENZOS por piezas, desde . . . . $	36.00	GABARDINAS kaki, anchas . . . . $	8.00
SATINES colores surtidos, desde . . $	2.00	GALATEAS para trajes . . . . . $	3.50
TOCUYOS por metros, desde . . . $	1.00	LIENZOS por metros, desde . . . $	1.00

TRUEBA, VILLA y Cía.
BANDERA 702, ESQUINA ROSAS

Vida Social

BAILE EN CASA DE LA SEÑORITA LARRAIN DEL CAMPO. —

Damos a continuación la lista de las niñas invitadas al baile que la señorita Edith Larraín del Campo ofrece el Sábado próximo a sus relaciones en su residencia de la calle Santa Lucía:

Marta Balmaceda Valdés, Celia Claro Velasco, Lucy Claro Velasco, María Lyon Edwards, Luisa Guzmán Hurtado, Mariana Huneeus Valdés, Virginia González Balmaceda, Olga Correa Pereira, Mary Zañartu Sanfuentes, María Luisa Echenique Undurraga, Carmen Amunátegui Lecaros, Luz María Ossa Undurraga, Carmen Rivas Walker, Violeta Withman Hoffmann, Luisa Withmann Hoffmann, Elena Garcés Guzmán, Matilde Valdés Blest, María Cristina Prieto Concha, Raquel Barros Vicuña, Isabel Barros Vicuña, Amelia Balmaceda Lazcano, Amelia Cruzat Balmaceda, Sara Cruzat Balmaceda, Angélica Errázuriz Lastarria, Irma Sotomayor Neuhaus, Olga Larraín Ortúzar, Margarita Larraín Ortúzar, Iris Larraín Echeverría, Carmen Mackenna Vicuña, Yolanda Pra Balmaceda, Herminia Valdés Ossa, Carmen Vergara Blanco, Ester Lira Vergara, Ana Pérez Servoin, Amelia Zañartu Bernales, Lucy Scroggie Vergara, María Victoria Izquierdo Huneeus, Oriana Izquierdo Huneeus, Ester Huneeus Salas, Adriana Cruz García Huidobro, Eugenia García Huidobro Rodríguez, Delia Rodríguez Vergara, Raquel Rodríguez Vergara, Fanny Fernández Iñiguez, Teresa Fernández Walker, Olga Bravo Walker, Mariana Bravo Walker, Victoria Sánchez Matte, Eliana Correa Valdés, Elena Concha Subercaseaux, Juana Concha Subercaseux, Inés Undurraga Lecaros, Teresa Valdés Freire, Cristina Valdés Ortúzar, Carmen Vial Freire, Isabel Covarrubias Freire, Lila Covarrubias Freire, Laura Pérez Covarrubias, Marta Alessandri Rodríguez, Blanca Aldunate Morel, Luz Tocornal Ross, Olivia Concha Valdés, Elvira Valdés Freire, Casilda Phillips Rodríguez Peña, Inés Infante Ruiz Tagle, Ida Mackenna Lazcano, Elisabeth Subercaseaux Errázuriz, Ana Errázuriz Ovalle, señorita de Castoldi, señoritas Cariola Moreira, Olga Villalobos Arteaga, Inés Villalobos Arteaga, Sara Estévez Vives, María Opazo Tocornal, María Valdés Fernández, Emilia Lavín del Campo, Leonor Peró Cuevas y Raquel Yrarrázaval Rojas.

MATRIMONIOS.—

El Sábado 18 del presente se efectuará el matrimonio del señor Manuel Guzmán Palacios con la señorita Julia Vial Echenique.

—Se ha efectuado privadamente el matrimonio de la señorita Nieves Meneses V. con el señor Alberto Arbuch.

DE EUROPA.—

Entre los numerosos pasajeros que regresan de Europa por el vapor "Ortega", vienen los siguientes: señor W. R. Beausire, señora de Lyon Price, señora Jenny Herz de Caliczek y Capitán de la aviación chilena señor Sócrates Aguirre.

Cursos de Baile

Rápidos, en privados o colectivos, clases y consultas diariamente ACADEMIAS

Academia sólo de Tango y Schottish los Lunes y Viernes, de 7 a 8 P. M. Academias generales los Miércoles y Sábados, de 6.30 a 8 P. M. Academia especial con abono mensual, los Jueves, de 9.30 a 12 P. M. Nota: Para asistir a todas estas academias, hay que ser alumno. Profesor M. Aguilar, Egaña 570.

A NUEVA YORK.—

Ayer se embarcó con destino a Nueva York, don Rodolfo Micheles.

EL NUEVO DIPLOMATICO ARGENTINO.—

Se encuentra desde ayer entre nosotros el Dr. Eduardo de Igarzábal, quien ha sido designado por el Gobierno argentino Jefe de Embajada con cartas de Gabinete.

Al designar al Dr. de Igarzábal para este elevado cargo el Dr. Alvear ha tenido especialmente en cuenta las simpatías de éste hacia Chile, donde dejara numerosas amistades y vinculaciones, pues, como se recordará, el actual Jefe de la Embajada fué secretario del Ministro argentino Dr. Anadón, y

conservó en todo momento de su permanencia en ésta gratísimos recuerdos.

Se trata no solamente de un espíritu culto y distinguido, sino también de un joven diplomático de carrera y probadas condiciones.

Fué segundo secretario de la Legación en Chile, de donde pasó al Brasil en calidad de primer secretario. Fué luego Encargado de Negocios en Rusia durante la difícil época de la guerra, permaneciendo hasta 1917, un mes antes de la caída del Imperio. En el mismo carácter estuvo al frente de las legaciones de Colombia y Venezuela durante tres años; de ahí pasó a Consejero de Embajada en el Brasil, de donde acaba de llamarlo el Dr. Alvear para confiarle la representación en ésta considerando sus acendradas simpatías por nuestro país.

Tanto el Dr. Alvear como el Ministro de Relaciones, Dr. Le Breton, le encarecieron vivamente el afianzamiento cada vez mayor y franco de las cordiales relaciones que vinculan ambas naciones.

LIGA DE DAMAS CHILENAS.—

Circula la siguiente invitación:

"La Liga de Damas Chilenas tiene el agrado de citar para el Viernes 17 a las 11 A. M., a las señoritas presidentas de Centros de la Asociación Católica de la Juventu Femenina, para organizar la colecta que a pedido del Reverendísimo Señor Arzobispo se hará en las parroquias y templos el Domingo 19 del presente, con el fin de reunir fondos para los damnificados del norte. La reunión será en Santo Domingo 1274".

EXPOSICION ORREGO LUCO.—

Hoy, a las 5 P. M., será inaugurada en la Sala Rivas y Calvo, Compañía 1284, la exposición de cuadros de este artista. La entrada es libre.

TERRAZA ARIZTIA.—

Muy concurrida se vió ayer tarde esta elegante sala de Verano.

Anotamos a las siguientes señoritas.

Casilda Phillips Rodríguez Peña, Marta Balmaceda Valdés, Luz y Carmen Tagle Jouanne, Luisa Fabres Eastman, Anna Ostornol, Rebeca Cisternas, Blanca y Luisa Aldunate Morel, Graciela Williams, Emilia Lavín del Campo, Ramona Serrano Mathieu, María Rodríguez Altamirano, María Salas Hurtado, Martha Bisquert, Augusta Magalhaes Urzúa, Delia Vial Correa, Marta Fierro Salomó, Carmen Tagle, Nora Hudson Campbell, Inés Salas Rodríguez, Lucía Gómez Torres, Emma Infante, Olga Valdés, señoras María Izquierdo de Montes, Lola Vicuña de Bolados, Teresa Alcalde de Oliva, Luisa Alcalde de Barros, Rebeca Hurtado de Calvo, Julia Díaz Riesco de Pacheco, Carmela Pereira de Bernales, Lola Covarrubias de Errázuriz, Georgina Llobet de Irarrázaval.

ENFERMOS.—

La señora Rosa Le-Fort de Williamson ha sido operada de apendicitis en la Clínica Alemana por los doctores Navarro, Prado Tagle y Albert.

Su estado es muy satisfactorio.

—En el Pensionado del Salvador ha sido operada la señora Teresa Opazo de Soffia, por los doctores Molina, Covarrubias, Matus y Salas.

LA SEÑORA ENRIQUETA CUADRA DE ALLIENDES.—

Rodeada del afecto de los suyos, después de una vida llena de merecimientos, ha dejado de existir, víctima de una larga y penosa

enfermedad que supo soportar con cristiana resignación, la distinguida señora Enriqueta Cuadra de Alliendes, perteneciente a una distinguida familia.

Una cruel enfermedad, para la que fué inútil la intervención constante de la ciencia, puso fin a esta existencia arrebatándola del delicado afecto de los suyos, para quienes tuvo siempre todas las dulzuras de su alma.

Sus restos serán sepultados privadamente en la mañana de hoy en el Cementerio General, saliendo el cortejo de su casa-habitación, Ejército 334, a las 9 A. M.

LA VELADA ARTISTICA DE HOY.—

Con motivo de una interesante conferencia que dará esta tarde, a las 6, en el Club de Señoras, el capitán don Enrique Caballero, se ha preparado un bonito programa artístico a cargo de conocidos artistas y de aventajados alumnos del Conservatorio Nacional de Música.

El objeto de esta conferencia es para dar a conocer a la sociedad de Santiago el programa humanitario de cultura cívica, moral e intelectual que viene desarrollando en el seno de la juventud chilena el "Bando de Piedad de Chile" que funciona anexo a la "Vicuña Mackenna".

La entrada a esta conferencia es libre y a ella se ha invitado a numerosas familias de la sociedad. En esta velada se tratará también de la manera práctica con que contribuirá el Bando de Piedad para las colectas que se están haciendo a beneficio de los damnificados del Norte.

EL AGREGADO COMERCIAL FRACES.—

El 1.o de Diciembre, cumpliendo instrucciones de su Gobierno, se dirigirá a Europa, vía Bolivia y Perú, el agregado comercial de Francia, señor Paul Walle.

A propósito, se nos pide hacer presente a todos los comerciantes, tanto franceses como chilenos, que hasta esa fecha pueden recurrir a los buenos oficios de este alto funcionario para todo lo que les pueda ser útil acerca de sus intereses en Francia.

A BOLIVIA.—

Hoy se dirigirá a Bolivia el diputado don Carlos T. de Castro Ortúzar.

El estómago es el motor del cuerpo y las PILDORAS JAPONESAS el mejor purgante vegetal para mantenerlo en buen estado

EN EL TEA-ROOM DE GATH Y CHAVES.—

Familias que, entre muchísimas otras, pudimos notar en la reunión de ayer tarde en este salón, con motivo de la audición especial de música de autores nacionales:

Morandé Dávila, Morel Cotapos, Hübner Bezanilla, Gallo de Hübner, Puga Vega, Hurtado Vial, Eguiguren Eguiguren, Ureta Valdés, Garrido de Vicuña, García de la Huerta Ossa, Vicuña Subercaseaux, G. Huidobro G. Huidobro, del Río Montt, Fischer Merino, Echeverría Vergara, Montt Saavedra, Cood de Guerrero, G. Huidobro Guzmán, Humeres Solar, Marín Alemany, Izquierdo de Montes, Barros Puelma, Vergara Pinto, León Noguera, Undurraga de Echenique, Prieto Concha, Vial Vial, López Quezada, Villamil Concha, Lyon Subercaseaux, Rodríguez Vergara, Hurtado de Errázuriz, Balmaceda Valdés, Valdés de Fernández, Alcalde Moller, Balmaceda de Casanueva, Zegers Tupper, Lyon Vial, Valdivieso Barros, Huidobro Vidal, Barceló Pinto, Ossa Concha, Ossa de Ross, Cienfuegos Mascagno, Cienfuegos de Honorato, Magalhaes de Rodríguez, Magalhaes Urzúa, Matte de Prieto, Wilshow Errázuriz, etc., etc.

LA VENTA DE FLORES DE HOY PRO - DAMNIFICADOS DEL NORTE.—

Anoche el Ministro de Justicia, don Róbinson Paredes, solicitó del Ministro del Interior, autorización para la venta de flores de hoy, que estará a cargo de la Liga Protectora de Estudiantes Primarios.

Por su parte, el Primer Alcalde firmó anoche el decreto respectivo, por tratarse de venta de flores naturales que harán nuestras damas.

Los fondos que produzca la colecta, se pondrán a disposición del senador don Ismael Tocornal, conforme lo dispuso anoche el señor Izquierdo, en la misma tarde de hoy.

RECEPCION EN VALPARAISO.—

En la tarde del Domingo último se llevó a efecto en Playa Ancha, en la residencia del Almirante Fontaine, una simpática recepción, con motivo de las fiestas primaverales de Playa Ancha.

Entre los asistentes anotamos a las siguientes personas:

Señoras y señoritas: Eugenia Vergara de Fontaine, Ana Berisso de Marchant, Graciela Ojeda de Ibáñez, Lucía Plaza de Ilabaca, Graciela Berisso Van Buren, Teresa Ibáñez, Teresa y Eugenia Silva, Elvira y Berta Feliú Rodríguez y Vitalia, Ana Julia e Isabel Court Señoret.

NACIMIENTO.—

Ayer ha nacido Silvia Soto Folch M., hija del señor Luis Soto Folch y de la señora Irma M. de Soto Folch.

—En Viña del Mar ha nacido un hijito de don Luis Pascal V. y de la señora Inés Vigil de Pascal.

BENEFICIO.—

Mañana se efectuará en el teatro de los RR. PP. Franceses el beneficio en favor de la Asociación de la Juventud Femenina Católica.

Esta Asociación ha tenido la gentileza de ceder parte del producto de las ventas de entradas en favor de las víctimas del Norte.

Las entradas se encuentran en venta en la secretaría de la Asociación, Santo Domingo 1274, y en la Librería de Zamorano y Caperán; su valor es de 3 pesos.

A BUENOS AIRES.—

Por la combinación transandina de anoche, se ha dirigido a Buenos Aires el diputado don Tomás Menchaca Lira.

TEATRO MUNICIPAL
Hoy a las 6.30 P. M.
Audición poética de la gran artista de la recitación
Berta Singerman
Nuevo repertorio-Nueva presentación escenica.

LA MEJOR PASTELERIA DE SANTIAGO

LA ISLEÑA
DELICIAS 835
RAMIS CLAR
"EL NEGRO BUENO"

SALON DE TE Y CAFE

Premiada con medalla de oro en la Exposición Industrial
Por sus helados
Café a la Crema
Chocolate a la Crema
Biscuit Glace
y la colosal
Crema de Chantilly
con fresas
ORQUESTA TARDE Y NOCHE, HASTA LA 1 P. M.

Poudre de Riz PRECIOSILLA

Mme. PHILU
Sigue realizando.
ESTADO 252
N-15

Para la Anemia y la Lactancia
OBLEAS LACTEOSAS FARR
TONIFICA A LA MADRE Y ROBUSTECE AL NIÑO

Mlle. MARCHINI
En su nuevo local
ESTADO 32
PALACIO UNDURRAGA
Tercer piso (ascensor)
Sigue la
Realización Extraordinaria
de todos los preciosos sombreros sobrantes de la estación, a $ 50, $ 60, $ 70 y $ 100.

HOY GRAN BAILE
Con Orquesta
MIERCOLES DE MODA
A las 10 P. M. se efectuará.
CABALLEROS $ 6 con buffet
HOY tarde a las 7 P. M. Baile con orquesta.
Enseñanza perfecta de todos los Bailes de Salón.
Prof. LUIS A. ESCOBAR
PUENTE 682
Profesor Club de la Unión.

MUNDIAL
Las mejores anilinas para seda, lana, algodón, paja, etc., etc.
Recién llegadas, para uso casero.
20 COLORES DISTINTOS
Cada paquete trae el mordiente e instrucción.
Farmacia Libertad
Catedral esq. Libertad

GRAN FARMACIA Y DROGUERIA "IMPERIO"
323 — AHUMADA — 323
Abierto todos los días del año hasta las 11 P. M.
Exactitud en el despacho de recetas.
PRECIOS MODICOS
Atendido personalmente por sus dueños.
VIÑES y Cía

MAISON LISETTE
PARIS—SANTIAGO
Avisamos a nuestra distinguida clientela que desde mañana podremos atenderla gustosos en nuestro nuevo local de
TENDERINI N.o 147, FRENTE AL TEATRO MUNICIPAL

HOTEL DE FRANCE
PUENTE 530.— CASILLA 236.— TELEFONO 2128.— SANTIAGO
Frente al Correo Central, a media cuadra de la Plaza de Armas
Unico Hotel Francés en la capital.—Cocina de primer orden dirigida por su propietario.—Departamentos confortables.— Baños. Precios moderados.
E. BOUTHEGOURD, Propietario

Pasterías
OFRECEMOS:
SEGADORAS
Y RASTRILLOS
Casa Santiago Webb & Co.
ESTADO 156-170
Casilla 1767.—Teléfono Inglés 3176-3177

Poudre de Riz PRECIOSILLA

MUEBLES
Sólidos, de estilos modernos, a precios módicos, ven de
LA UNION
935 - AGUSTINAS - 935
Se dan facilidades en el pago. Entrega inmediata
13-N.

REMATE
de una valiosa propiedad

Deseamos llamar la atención de los capitalistas, hacia un negocio que constituye una verdadera

¡GANGA!

Los avisos que publica el 3.er Juzgado de L. en lo Civil, se refieren al remate de casi una manzana de terrenos (8,833.15 m. c.) en Población Vergara, Viña del Mar, terrenos que están más altos que el nivel de las calles que los circundan, y en cuyo remate se incluyen seis casas y un almacén construídos de material sólido y revestidos con estuco y cuyo rendimiento es superior a

$ 800 MENSUALES

El remate tendrá lugar el Jueves 16 del presente, en el 3.er Juzgado de L. en lo Civil de Santiago en una ejecución que sigue el Banco Garantizador de Valores, y el mínimum para las posturas será de

$ 111,111.11 PAGADEROS SOLO EN PARTE AL CONTADO

GRANDES OCASIONES
Ahumada 274
CASA
Mc ROSTIE
Entre Agustinas y Huérfanos

Vestidos — Confeccionados en rica espumilla y de Crepé "Marrocain", precios excepcionales, a $ 190, $ 150 y
$ 125.- c|u.

Vestidos — De velo de hilo, en todos colores y modelos diferentes de alta novedad, a
$ 39.50 c|u.

Vestidos — De Crepé de hilo en gran variedad de colores y modelos, a
$ 78.-

SEDA — Para tejer, acabamos de recibir un selecto surtido, en gran variedad de colores.

MEDIAS — De hilo con costura, en varios colores, a
$ 4.90 par

MEDIAS — De rico velo de hilo, con costura, en todos colores, a
$ 7.90 par

MEDIAS — De seda con costura, en todos colores, a
$ 9.90 par

LAS NOVEDADES INGLESAS

Es más económico comprar una Victrola

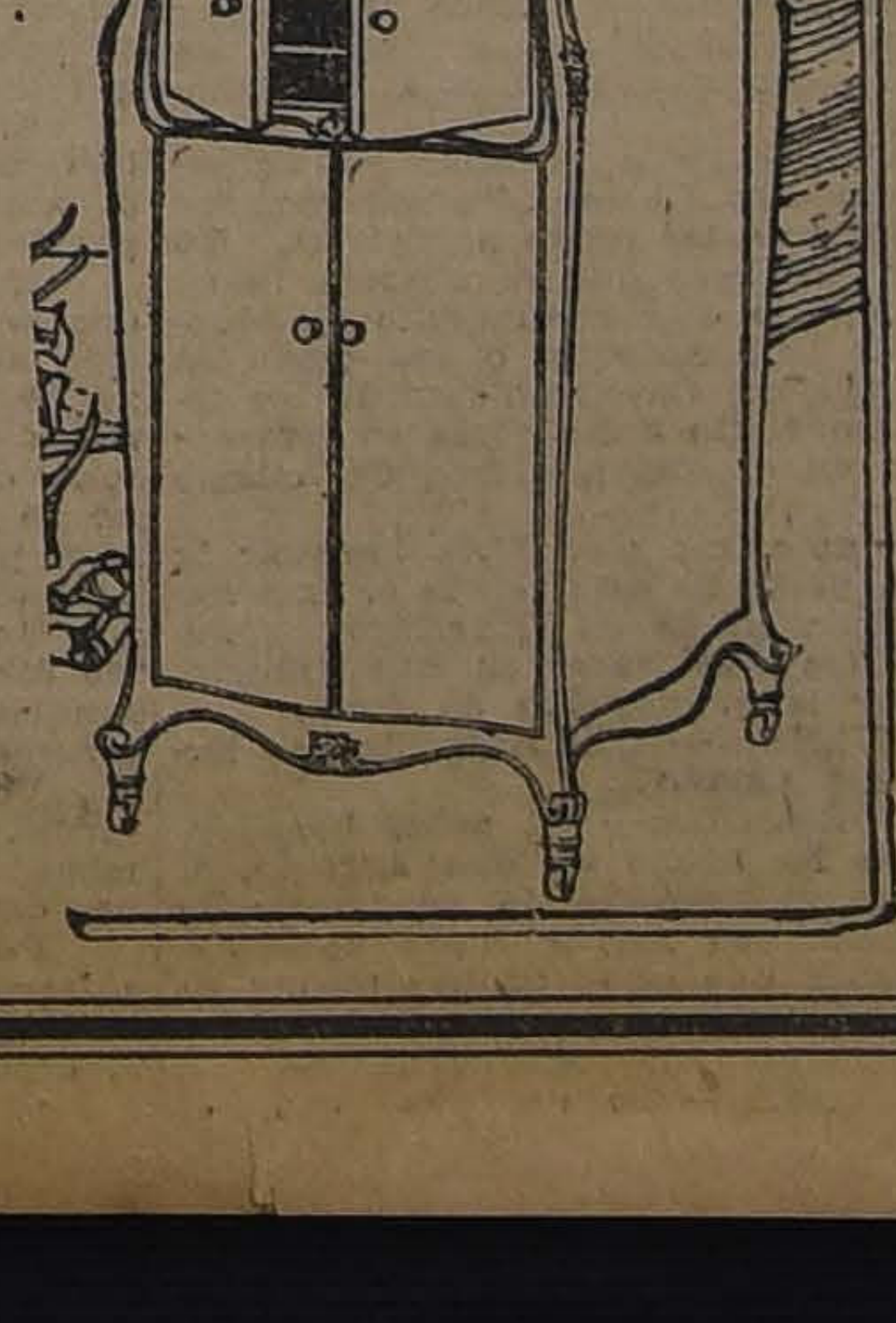

Al adquirir una **VICTROLA**, no sólo obtiene Ud. un instrumento de calidad insuperable, sino que por su sólida construcción resulta ser también el más económico. La **VICTROLA** es un instrumento musical perfecto que hará las delicias de todos y durará por espacio de muchos años.

Ud. puede comprar una **VICTROLA** por poco dinero. La variedad de modelos y la modicidad de sus precios despertarán seguramente su interés. Visítenos y le mostraremos lo que es la Victrola y le haremos oír la música de su agrado.

COMERCIANTES VICTOR AL POR MAYOR Y MENOR

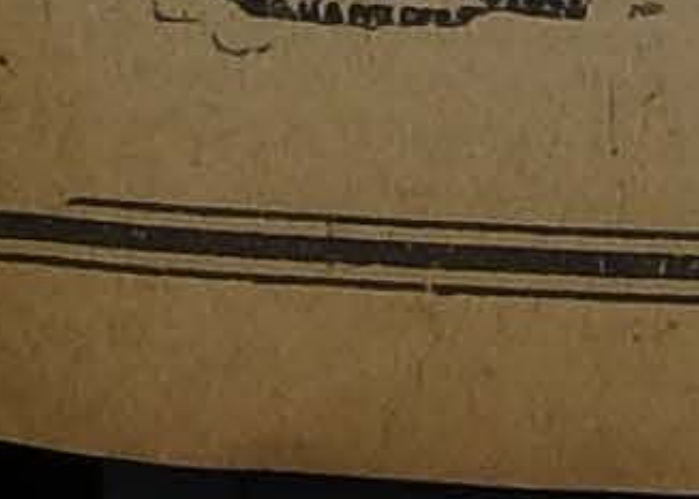

CURPHEY y Cía.
SANTIAGO: ESTADO 67
VALPARAISO: ESMERALDA 99
Comerciantes al por menor en Santiago:
FONOGRAFIA DEL PASAJE MATTE y GRIMM y KERN

CONGRESO NACIONAL

CAMARA DE SENADORES

(VERSION OFICIAL)

Sesión 33.a extraordinaria en 14 de Noviembre de 1922

PRESIDENCIA DE LOS SEÑORES CLARO SOLAR Y CORREA OVALLE

ASISTENCIA

Asistieron los señores Alessandri, Arancibia Laso, Bañados, Barros Errázuriz, Briones Luco, Bulnes, Concha S. don Juan E., Concha don Luis E., Echenique, Edwards, Errázuriz Lazcano, Gatica, González Errázuriz, Lyon Peña, Ochagavía, Opazo, Rivera, Silva Cortés, Tocornal, Torrealba, Urrejola, Valdés, Zañartu don Enrique y don Héctor y los señores Ministros de Hacienda y de Industria, Obras Públicas y Ferrocarriles.

ACTA

Se leyó y aprobó el acta de la sesión anterior.

CUENTA

Se dió cuenta:

1.o De un mensaje del Presidente de la República, en que inicia un proyecto que eleva a $ 12,000 anuales la pensión de jubilación de que actualmente goza el ex-inspector general de bosques, pesca y caza don Federico Albert.

Pasó a la Comisión de Agricultura, Industria y Ferrocarriles.

2.o De dos oficios de la Cámara de Diputados.

Con el primero remite un proyecto que declara libres de derechos de internación un instrumental y diversos útiles de cirugía destinados al uso del Hospital de Osorno.

Pasó a la Comisión de Hacienda y Empréstitos Municipales.

Y con el segundo devuelve aprobado el proyecto que autoriza inversiones en socorrer a los damnificados por el terremoto en las provincias de Atacama y Coquimbo y en reparar los edificios fiscales.

Se mandó comunicar al Presidente de la República.

3.o De un informe de la Comisión de Hacienda y Empréstitos Municipales, recaído en la solicitud de la Municipalidad de Valparaíso, sobre autorización para contraer un empréstito por $ 3.000.000 con el objeto de destinarlo a la construcción de un Stadium en la elipse del Parque Alejo Barrios, de Playa Ancha.

Quedó para tabla.

4.o De una acta de la Junta Escrutadora Departamental de Antofagasta, en que expresa el número de votos obtenidos por los señores don Héctor Arancibia Laso y don Antonio Pinto Durán en la elección senatorial por la provincia de Antofagasta, verificada en ese departamento el 29 de Octubre pasado.

Pasó a la Comisión Especial que informó acerca de esta elección.

5.o De un telegrama del primer Alcalde de la Municipalidad de Copiapó, en que pide se arbitren auxilios inmediatos en favor de los damnificados por el último terremoto.

Se mandó archivar.

6.o De dos solicitudes.

La primera, de la Municipalidad de San Felipe, en que pide autorización para contratar un empréstito con la Caja de Crédito Hipotecario hasta por la cantidad de $ 200,000, destinado a pavimentación de las calles de esa ciudad.

Pasó a la Comisión de Hacienda y Empréstitos Municipales.

Y la segunda, de don Manuel Oyarzún G., sobre aumento de pensión.

Pasó a la Comisión de Guerra y Marina.

ELECCION DE ANTOFAGASTA

El señor CLARO SOLAR (Presidente).— Se ha dado cuenta del resultado de la elección complementaria verificada últimamente en Antofagasta.

Consulto a la Sala si este asunto debe ir a la Comisión que informó antes sobre él, o si debe ir a la Comisión Permanente de Elecciones.

El señor BRIONES LUCO.—Iba precisamente a preguntar qué trámite iba a dar S. S. a este acto. Me parece a mí que debe ir a la Comisión Permanente.

El señor CLARO SOLAR (Presidente).— A mí me parece lo contrario, porque se trata de una elección complementaria de la elección general, cuyo informe ha correspondido a la Comisión Especial nombrada en Mayo. Además, dos de los miembros de esta Comisión han presenciado la elección complementaria.

El señor BRIONES LUCO.—Habría entonces necesidad de renovar su nombramiento, porque entiendo que han expirado las funciones de esa Comisión.

El señor CLARO SOLAR (Presidente).— No lo ha entendido así el Senado, desde que le encargó adelantar las investigaciones.

El señor ECHENIQUE.—Me imagino yo que la Comisión que debe estudiar el asunto es la Comisión Especial, ya que se trata de la misma elección que ya ha estudiado.

El señor BRIONES LUCO.—Si así lo estima el H. Presidente, está muy bien.

El señor CLARO SOLAR (Presidente).— Yo no doy opinión, sino que consulto al Senado.

El señor CONCHA SUBERCASEAUX.— Es más expedito que el asunto vaya a la Comisión Especial.

El señor CLARO SOLAR (Presidente).— Si no hay inconveniente, irá este asunto a la Comisión Especial.

Acordado.

FERROCARRIL DE LEBU A LOS SAUCES

El señor CLARO SOLAR (Presidente).— Corresponde ocuparnos del primer proyecto de la tabla de fácil despacho.

El señor Secretario da lectura al informe de la Comisión de Industria, Obras Públicas y Ferrocarriles, recaído en el siguiente proyecto aprobado por la H. C. de D.

PROYECTO DE LEY:

"Artículo único.—Apruébase el contrato adreferedum que consta del siguiente decreto:

"Autorízase al Director del Tesoro para que, en representación del Fisco, firme con el representante legalmente autorizado de la Compañía Carbonífera de Lebu, el siguiente contrato adreferendum:

1.o Auméntase en treinta meses el plazo de cuatro años que fija el artículo 4.o de la ley número 3,782, de 2 de Setiembre de 1921, para entregar la línea totalmente concluída al servicio público.

2.o Reemplázase el artículo 6.o de la misma ley, por el siguiente:

"Si el concesionario no iniciare los trabajos de cualesquiera de las secciones o si no los terminare en los plazos fijados, el Estado podrá adquirir el ferrocarril y los materiales acumulados pagando por ellos un 25 o|o menos que el valor que tuvieren en el momento de adquirirlos. Este valor se fijará en conformidad a lo dispuesto en el artículo 12 de la misma ley.

Además, el período de la concesión establecida en el artículo 14, se reducirá en un año por cada mes de retardo sobre los plazos fijados para la terminación de cualesquiera de las secciones".

3.o El presente contrato queda sujeto a la condición de ser ratificado por el Congreso Nacional, y sin esta aprobación no tendrá efecto ni valor alguno."

El señor CLARO SOLAR (Presidente).— En discusión general y particular el proyecto.

Ofrezco la palabra.

El señor EDWARDS.—Encuentro de cierta gravedad este proyecto, sobre todo en las circunstancias actuales.

Según este proyecto, el Estado se compromete a adquirir un ferrocarril cuya importancia no se conoce, cuyo éxito es dudoso y cuya necesidad no se justifica. Y yo creo que en las circunstancias actuales de crisis del carbón de piedra no sería provechosa la adquisición de este ferrocarril y mucho menos debe hacerse, dada la situación aflictiva en que se encuentra el Erario.

Tengo mis dudas sobre el particular. No sé si los Honorables Senadores que conocen mejor este asunto podrán aclarármelas y hacerme cambiar de opinión. En todo caso, he querido manifestar mi manera de pensar porque creo que en la actual situación económica del país debe el Gobierno ser prudente en contraer nuevos compromisos de gastos.

El señor ECHENIQUE.—Este proyecto contiene dos ideas: una de prórroga para la construcción del ferrocarril, que yo acepto, y otra de compra del ferrocarril por parte del Fisco, que considero inaceptable.

¿Cuánto va a costar la adquisición de este ferrocarril? Todos sabemos que las tasaciones por peritos suelen ser muy peligrosas. Yo acepto, como acabo de manifestarlo, la prórroga para la construcción de la obra, y aún aceptaría con gusto un mayor plazo con este mismo fin; pero no acepto el compromiso que contrae el Gobierno de adquirirla a un plazo determinado.

Por esto es que pido que estas dos ideas se voten por separado.

El señor BULNES.—Yo deseo saber dónde está en el proyecto este compromiso a que alude el Honorable Senador por Santiago.

El señor LETELIER (Ministro de Ferrocarriles).—Creo que las observaciones formuladas por los Honorables Senadores por Ñuble y por Santiago parten de un error de base; basta leer el artículo que se modifica para comprender que Sus Señorías están equivocados.

Dice el artículo 6.o de la ley actual que el Gobierno podrá adquirir la obra y materiales acumulados pagando un diez por ciento menos que el valor del costo material que tuviere a la fecha de la caducidad.

Esta es la disposición de la ley actual. Queda, como se ve, a opción del Estado adquirir el ferrocarril o nó.

Sobre este punto el proyecto que se discute dice estas palabras: "el Estado podrá adquirir el ferrocarril y los materiales acumulados pagando por ellos un 25o|o menos que el valor que tuvieren en el momento de adquirirlos".

De manera que tanto en la ley actual como en el proyecto, se habla de una opción del Estado. En la ley actual esa opción da la facultad de adquirir el ferrocarril con un diez por ciento menos, y en el proyecto esa opción es con un veinticinco por ciento menos; pero en ambos casos se trata de una opción, siendo más ventajosa para el Estado la que ahora se propone.

De suerte que en este asunto no hay compromiso del Estado, sino una autorización de que puede usar o nó.

El señor ECHENIQUE.—La ley actual dice que si no se cumplen los plazos, caduca la concesión, y entonces podrá el Estado adquirir el ferrocarril.

Ahora se dice que no conviene esta condición de caducidad, y se la suprime, estableciendo, en cambio, que si el concesionario no iniciare los trabajos de cualquiera de las secciones o si no los terminare en los plazos fijados, el Estado podrá adquirir el ferrocarril.

Esto significa, lisa y llanamente, ir a la compra obligatoria del ferrocarril, y todavía queda subsistente la garantía. Si se quiere que la adquisición de la obra por el Estado sea voluntaria, hay que mantener la condición de caducidad de la concesión, que consulta la ley vigente.

El señor BULNES.—Según entiendo, el Estado podrá adquirir el ferrocarril sólo en el caso de atraso en la construcción de la obra.

El señor LETELIER (Ministro de Ferrocarriles).—Decía el Honorable Senador por Santiago que en caso que la obra no fuera construida en el plazo estipulado en el contrato, el Fisco no podrá menos que cumplir con la condición que el mismo contrato establece, esto es, adquirir el ferrocarril en virtud de lo dispuesto en uno de los artículos de la ley vigente. Esto no es exacto; la situación es distinta.

La condición de caducidad que existe en la ley actual, tiene el inconveniente de imposibilitar o dificultar la financiación de la obra, pues no se encontrará capitalista alguno que quiera otorgar préstamos para la construcción de la obra cuando la prenda está sometida a la condición de caducidad, pues puede trascurrir el plazo de los cuatro años sin que la obra esté terminada y perderse la concesión.

Para obviar este inconveniente se ha modificado en conjunto las disposiciones de la ley vigente, estableciendo, primero, un mayor descuento en favor del Fisco para el caso en que quiera adquirir el ferrocarril por no haberse cumplido los plazos fijados, o sea se ha aumentado ese descuento de 10o|o a 25o|o; y, además, respecto de la condición de caducidad, que era inmediata a la expiración de los cuatro años, se hace efectiva en un plazo un poco más largo, esto es, en los términos que establece el inciso.

Ahora bien, si la empresa constructora de la línea no diera cumplimiento al contrato respectivo, en el plazo estipulado, si no pone un sólo riel más, si no avanza absolutamente el trabajo, ¿qué situación se creerá? La siguiente: que la concesión de noventa y nueve años disminuirá un año por cada mes de atraso, de suerte que en noventa y nueve meses la concesión caduca y pasa a poder del Estado el ferrocarril, bienes y materiales acumulados, en virtud de las disposiciones del artículo 14.o

El señor BULNES. — ¿Y la garantía, señor Ministro?

El señor ECHENIQUE. — La garantía queda a firme, aunque no se construya el ferrocarril.

El señor LETELIER ESPINOLA (Ministro de Ferrocarriles). — La garantía será dada para cada una de las secciones del ferrocarril separadamente pero, si la obra no es terminada en el plazo fijado, no hay garantía.

El señor ECHENIQUE. — Pero, estando terminadas tres de las secciones y no estándolo la cuarta, la garantía subsiste.

El señor LETELIER ESPINOLA (Ministro de Ferrocarriles). — Eso es perfectamente exacto.

El señor ECHENIQUE. — Estamos de acuerdo, entonces.

El señor BULNES. — Pero, ¿la garantía se pagaría respecto de las secciones que estén hechas, aún cuando sean las secciones fáciles?

El señor LETELIER ESPINOLA (Ministro de Ferrocarriles). — Sí, señor Senador; pero si la obra no se termina dentro de los plazos, el Fisco podrá adquirirlas con un 25 o|o de descuento.

Además, como ya he dicho, el plazo de la concesión se va disminuyendo un año por cada mes de atraso, de modo que en 99 años todo el ferrocarril, con su material rodante e instalaciones, pasaría a poder del Estado.

El señor ECHENIQUE. — ¿En cuántos años pasaría la obra al Fisco?

El señor LETELIER (Ministro de Ferrocarriles). — Hay que considerar los 99 meses más el plazo de construcción, que es de cuatro años.

El señor ECHENIQUE. — Es mucho más sencillo que se dé el plazo que quieran para la construcción; pero la obligación de comprar y la supresión de la caducidad son inaceptables.

El señor LETELIER (Ministro de Ferrocarriles). — El procedimiento que indica Su Señoría, es, sin duda, el más simple, y a primera vista el más sencillo; pero, contemplando la parte financiera, cuando la prenda que se va a dar se encuentra sometida a la trasgresión de un plazo, no es ella estimada suficiente para avanzar garantía a la Compañía, y esto traería el inconveniente de que la obra no pueda construirse, cosa que el Estado tiene interés en evitar.

El señor ECHENIQUE. — Todas las garantías concedidas hasta la fecha contienen la cláusula de caducidad, como es natural. Aquí no se hace eso, y por eso lo hallo inaceptable.

El señor BAÑADOS. — Se trata aquí de una obra necesaria.

El señor BULNES. — Mucho le agradecería al señor Ministro me aclarara una duda, dentro del propósito que tengo de votar este proyecto: si existe, como me imagino, una sección difícil en este ferrocarril, la que atraviesa la cordillera de Nahuelbuta, tanto en la provincia de Malleco como en la de Arauco, y esta sección no se construye, ¿quedaría el Fisco obligado a seguir pagando la garantía sobre las otras secciones fáciles que se construyeran?

El señor LETELIER (Ministro de Ferrocarriles). — Sobre las secciones terminadas, sí.

El señor BULNES. — Pero, esas secciones valen poco.

El señor LETELIER (Ministro de Ferrocarriles). — La garantía para cada sección está fijada con relación al valor de cada una de las secciones.

El señor BULNES.— Con la ley actual en caso de no construirse el ferrocarril, caduca la concesión y el Gobierno suspende la garantía.

El señor ZAÑARTU (don Enrique).— Voy a aclarar el punto.

En el caso en que el concesionario no siga la construcción, quedándose en las dos secciones, sucedería lo siguiente: que a los 99 meses, o sea, en números redondos, 8 años, más los otros 4 años, por todo 12 años, pasa lo construido de la obra al Fisco sin gasto alguno para éste.

El señor BULNES.— Eso es en el caso de no construirse la tercera sección.

El señor ZAÑARTU (don Enrique).— Sí, señor Senador; a los 12 años las otras dos secciones pasarían sin gasto alguno a poder del Fisco, caducando la concesión.

Ahora si el Fisco quiere tomar antes la obra, puede hacerlo abonando cierta cantidad o tanto por ciento del valor.

Pero para el caso que alarma al señor Senador, que el contratista haga las secciones fáciles de los extremos, dejando la sección entre Nalgue y Purén, que es la difícil, entonces sucede que a los 12 años las dos secciones construídas pasan al Fisco sin ningún gasto.

Esta es la correcta interpretación a mi modo de ver y ruego al Ministro me diga si estoy en error.

El señor LETELIER E. (Ministro de Industria, Obras Públicas y Ferrocarriles).— No está en error, esa es la correcta interpretación.

El señor BULNES.— Debería haberse tomado garantías para que construidas las secciones fáciles, no deje de construirse la parte difícil.

El señor LETELIER E. (Ministro de Industria, Obras Públicas y Ferrocarriles).— Según la ley actual, el monto de la garantía varía, siendo sobre cuatro millones de pesos para la primera sección que va hasta Los Sauces y que ya está al terminarse; sobre dos millones para la segunda sección que se extiende de Los Alamos al pie de la Cordillera y sobre tres millones para la tercera sección que atraviesa la Cordillera la cuarta sección sobre dos millones, como la segunda.

Esto está relacionado con el valor de las obras.

El señor BULNES.— ¿La garantía es de 5 por ciento?

El señor LETELIER E. (Ministro de Industria, Obras Públicas y Ferrocarriles). — Sí, señor Senador, y sobre un total de once millones de pesos de 18 peniques.

El señor BULNES.— Yo he creído que debía hacer estas observaciones y preguntas al señor Ministro a fin de poder dar un voto consciente.

Aunque se trata de una de las obras que pide con más ardiente interés la provincia de Malleco, el que habla, aún cuando es su representante, no votaría este proyecto por más que favoreciera los intereses de esa provincia, pues, a mi juicio, los intereses regionales no deben primar sobre los generales de la Nación.

El señor BAÑADOS.— Sólo voy a hacer presente que tratándose de una obra que va a servir principalmente a la región del carbón, merece atenderse. La Cámara de Diputados aprobó este proyecto como asunto de fácil despacho; el Senado no debe demorarlo tampoco.

Se trata, además, de una obra que servirá para ocupar un buen número de trabajadores, lo que es muy importante en estos tiempos en que aún queda mucha gente desocupada.

El señor OCHAGAVIA.— Ha pasado ya el cuarto de hora de fácil despacho, señor Presidente.

El señor BRIONES LUCO.— Pido la palabra.

El señor CLARO SOLAR (Presidente). — Se ha reclamado de la hora.

El señor OCHAGAVIA.— No pongo inconveniente para que hable el señor Senador.

El señor BRIONES LUCO.— Voy sólo a decir dos palabras.

Como comprende el Senado, los miembros de la Comisión que han informado este asunto, no tienen conocimientos técnicos sobre esta materia, y sólo han considerado el proyecto en relación con el interés general y el interés del Estado, después de imponerse de los datos que ha dado el señor Ministro acerca del costo que tendrán las distintas secciones de este ferrocarril.

Es indudable que el señor Ministro ha dado esos datos en la seguridad de que corresponden a la verdad, y si así no fuera, querría decir que habríamos sido engañados.

El señor CLARO SOLAR (Presidente). — Este proyecto quedará pendiente para la sesión próxima, quedando anunciados también los demás asuntos que figuran en la tabla de fácil despacho.

SUCESOS DE MAGALLANES

El señor BULNES.— Deseo que llegue a conocimiento del Gobierno un telegrama que he recibido de Punta Arenas y que viene a confirmar lo que he dicho acerca de lo que está aconteciendo en aquella localidad.

He hablado en varias ocasiones de la situación en que se encuentra el Territorio de Magallanes, y me he referido reiteradamente a los desmanes y desórdenes que se cometen y a la corrupción que reina en aquella región. Los denuncios que he formulado se confirman una vez más por el telegrama a que he hecho referencia.

Se me asegura que el Inspector de Policías enviado innecesariamente a aquella localidad, puesto que el que se había enviado anteriormente había confirmado la veracidad de mis denuncios, ha pedido por radiograma la suspensión y destitución del Prefecto de Policía de Punta Arenas. Además, he sabido que el segundo jefe de la misma policía ha sido condenado a ocho años de prisión. Por último, se informa que uno de los oficiales de esa misma policía ha sido encarcelado por orden del Gobernador, por haber suministrado al Inspector de Policías los datos que han permitido comprobar la desorganización del servicio policial de Punta Arenas. Se le ha aplicado este castigo por haber dicho la verdad acerca de los delitos cometidos por los favoritos del Gobernador.

Ahora voy a dar lectura al telegrama que he recibido de aquella localidad, y que dice así:

"Rogamos US. se digne obtener Ministro deje
" sin efecto medidas atropelladoras Gobernador,
" que obedecen sólo represalias por declaracio-
" nes sumario contra Prefecto hechas por este
" oficial. Carlos Troncoso es un funcionario
" cumplidor y honorable". (Siguen las firmas).

Entre los nombres de los firmantes de este telegrama figuran los de dos personas muy respetables; las demás no las conozco.

Formulo este denuncio para que llegue a conocimiento del Honorable Ministro del Interior y tome Su Señoría las medidas que crea del caso, ya que esta cuestión no va a concluir aquí.

No es posible que el Gobierno mire con indiferencia la suerte de aquel territorio, que tiene un valor enorme para Chile, ni es aceptable que por consideraciones de carácter político permanezca aquella región sin Dios ni ley, entregada a una persona que no tiene criterio de ninguna especie.

RECOMENDACION

El señor ZAÑARTU (don Enrique).— Voy a decir sólo dos palabras, contando para ello con la benevolencia del Honorable Senador por Santiago.

Desde hace algún tiempo, muchos Senadores hemos empezado a venir a sesión a las tres y media en punto; pero nos vemos obligados a esperar hasta las cuatro y media, hora en que, de hecho, comienzan por lo general nuestras sesiones.

El Senado comprenderá que con tres cuartos de hora menos de sesión al día nada o casi nada se alcanza a despachar. Entretanto, figuran en la tabla de fácil despacho proyectos como el de cheques y cuentas corrientes, el proyecto sobre navegación aérea y otros muy importantes que aún no se han discutido por falta de ocasión.

Sin ánimo de molestar a mis Honorables colegas, insinúo la conveniencia de que vengamos a las tres y media en punto. De lo contrario, por mi parte haré uso del derecho que me da el Reglamento para reclamar de la hora a las tres y media en punto.

El señor CLARO SOLAR (Presidente.) — A las 3.45, señor Senador.

El señor ZAÑARTU (don Enrique). —Bien, a las 3.45 entonces. A la hora que el Reglamento me permita hacerlo, pues soy muy respetuoso de sus disposiciones, reclamaré de la hora, a partir de mañana, diariamente, con el exclusivo objeto de que las sesiones tengan mayor duración y volvamos a los hábitos de labor.

Se podrán perder algunas sesiones por falta de número, pero recuperaremos el tiempo perdido con el aumento de trabajo en cada una de ellas.

CONSTRUCCION DE UN FRIGORIFICO EN VALPARAISO

El señor URREJOLA.— Quiero aprovechar la presencia en la Sala del señor Ministro de Hacienda para hacer una petición a Su Señoría.

Próximamente se va a rematar en Valparaíso el arrendamiento de los terrenos ganados al mar con motivo de las obras portuarias. Yo rogaría al señor Ministro que se sirviera hacer extensivo a Valparaíso el procedimiento ya adoptado respecto de San Antonio, o sea que las rentas provenientes del arrendamiento de los terrenos fiscales inmediatos a las obras en referencia se inviertan en el mejoramiento del mismo puerto.

Así, por ejemplo, me permitiría insinuar la idea de que una parte de esas rentas se invirtiera en la construcción de un frigorífico, como entiendo que se trata de hacer en San Antonio, a fin de facilitar la exportación de fruta.

El señor BULNES.— ¿El frigorífico se haría por cuenta del Estado?

El señor URREJOLA.— Sí, señor Senador; lo mismo que se ha hecho en San Antonio. Si esto se ha hecho ya respecto de un puerto de menor importancia, con mayor razón debe hacerse en Valparaíso, que es el primer puerto de la República, al cual tienen que llegar las naves que vienen de Europa y de Estados Unidos.

El señor BULNES.— Se entiende que el frigorífico se hará cuando haya fruta que exportar.

El señor URREJOLA.— Señor Presidente, yo estimo mucho al honorable Senador por Malleco, pero la verdad es que cada vez que hago alguna petición en favor del puerto de Valparaíso parece que Su Señoría se siente molesto. Y entretanto, me parece que lo más lógico y justo es que se haga respecto de Valparaíso lo mismo que se ha hecho ya en un puerto nuevo que recién se está formando.

El señor BULNES.— No tome a mal mis palabras Su Señoría ni vea en ellas la menor intención de molestarlo.

El señor URREJOLA.— El Senado sabe que yo hablo muy pocas veces y que jamás molesto a ningún Senador. Por lo demás, no puedo menos que hacer la petición que he dirigido al señor Ministro en favor de la provincia que represento y por cuyos intereses estoy obligado a velar, ya que desgraciadamente los Poderes Públicos no la toman en cuenta para nada, excepción hecha del señor Ministro de Hacienda, que ha manifestado el mejor espíritu respecto del puerto de Valparaíso.

El señor BULNES.— Pero quíteme Su Señoría el San Benito de ser enemigo de Valparaíso.

El señor URREJOLA.— Felizmente, Su Señoría, no forma en la falanje de los que quieren acabar con el puerto de Valparaíso.

VARIOS SEÑORES SENADORES.— Nadie pretende eso, señor Senador.

PREFERENCIA

El señor URREJOLA.— Quiero terminar haciendo otra petición.

Ha sido informado por la Comisión de Hacienda y Empréstitos Municipales un proyecto que no importa un solo centavo al Estado, ni por pago de garantía fiscal, ni en ninguna otra forma.

Este proyecto autoriza la construcción de un Stadium en Valparaíso, y destina a este objeto ciertos recursos propios de la Municipalidad de aquella ciudad.

Yo ruego al Senado que acuerde despachar sobre tabla este asunto, que no presenta ninguna dificultad, ni demanda, como he dicho, gastos de ninguna naturaleza al Fisco.

El señor ZAÑARTU (don Enrique). — Yo apoyo con mucho gusto esta petición de Su Señoría.

El señor EDWARDS MATTE (Ministro de Hacienda).— Agradezco al señor Senador por Valparaíso los benévolos conceptos que ha emitido con referencia a mi persona, y, desde luego, puedo asegurar a su Señoría que con el mayor agrado trataré de atender la petición del señor Senador, en orden a construir en Valparaíso un frigorífico con el producto del arrendamiento de los terrenos del malecón.

RECOMENDACION

El señor ZAÑARTU (don Héctor).—Permítame el señor Presidente, y con la venia del Honorable Senador por Santiago, hacer una petición muy sencilla.

Hace algún tiempo el Congreso despachó una ley sobre no provisión de las vacantes que se produzcan en el personal de la administración y sobre reorganización de los servicios públicos, que fué vetada por el Presidente de la República. Dicha ley es la única que consulta una medida que va a producir economías efectivas en los gastos públicos, se encuentra desde hace tiempo en estudio en la Comisión respectiva, y como hay positiva conveniencia en despacharla cuanto antes, me permito rogar a los miembros de ella se sirvan informarla a la brevedad posible a fin de que el Senado pueda tomarla en consideración.

SESION ESPECIAL

El señor SECRETARIO.—El señor Silva Cortés ha formulado indicación para que se acuerde celebrar sesión el Viernes próximo a las horas de costumbre, destinada especialmente a tratar de los proyectos sobre reforma de la ley de cuentas, cheques y depósitos bancarios y sobre auxilios a la beneficencia pública.

SUCESOS DE MAGALLANES

El señor TORREALBA.—El Honorable Senador por Malleco se ha referido nuevamente a ciertos sucesos que habrían ocurrido en Punta Arenas, y ha dado lectura a un telegrama que ha recibido Su Señoría de aquella localidad.

Por mi parte debo decir que he recibido también varios telegramas de aquella ciudad en que se me dan informaciones completamente distintas de las que ha recibido Su Señoría. Según mis noticias, continúa reinando en aquella localidad una paz y tranquilidad de que no se gozaba en aquel territorio hace muy pocos años. Siento, pues, tener que contradecir al Honorable Senador a este respecto, y me anticipo a declarar que yo también traeré a la Cámara los telegramas que he recibido sobre este particular.

Ya que estoy con la palabra, me permito solicitar de la Mesa que, a mi nombre, se sirva dirigir oficio al señor Ministro del Interior pidiéndole tenga a bien remitir al Senado los antecedentes que haya en ese departamento sobre estos asuntos, a fin de saber si es efectivo que se ha dictado orden de prisión en contra del segundo jefe de la Policía de Punta Arenas y que ha sido reducido a prisión un oficial de esa misma policía por haber hecho ciertas declaraciones desfavorables respecto del primero a un Inspector de Policías que se encuentra en visita en aquel territorio.

El señor BULNES.—Celebraré mucho que el señor Ministro remita esos datos al Senado, a fin de que se confirme lo que se me ha asegurado, en orden a que por radiograma se ha pedido la suspensión del Prefecto de Policía de Punta Arenas y a que se ha condenado a ocho años de prisión al segundo jefe de ese servicio.

Lo cierto es que aquel territorio está actualmente gobernador por un hombre sin criterio.

El señor TORREALBA.— A juicio de Su Señoría.

El señor BULNES.—Sí, pues; a juicio mío.

El señor TORREALBA.—Es que Su Señoría se apasiona a menudo en estas materias.

ORGANIZACION DE LAS INDUSTRIAS ALCOHOLERAS

El señor ECHENIQUE.— En sesión anterior me ocupaba, señor Presidente, de hacer notar los inconvenientes del decreto que lleva la firma del señor Claro Lastarria, relativa a reorganizar las industrias alcoholeras. Como entiendo que está pendiente del Consejo de Gabinete el estudio de este asunto, me parece que es del caso seguir analizándolo a fin de poner de manifiesto los peligros que envuelve.

Ya he manifestado que la causa originaria de la cuestión que se ha formado es que el decreto respectivo ha sido adulterado. Cuando hice esta afirmación, el Honorable Senador por Concepción me observó que la circunstancia de que en alguna ocasión se hubiera publicado el decreto con adulteraciones no tenía importancia ninguna, pues en el decreto que estoy objetando se hace referencia al decreto auténtico.

Como yo estaba haciendo uso de la palabra, no me fué posible comprobar en el acto la exactitud de esa afirmación. Pero apenas dejé el uso de la palabra pude comprobar que el decreto cuya derogación solicito hace referencia al decreto adulterado; pues empieza con la siguiente frase: "Visto lo informado por la Comisión de Control el 11 de Febrero de 1920".

Pues bien, en la primera página de ese informe está citado el decreto adulterado, que da a la Comisión las enormes facultades que en el decreto legítimo no tiene y en todo ese decreto se le reconocen a la Comisión las facultades que le da el decreto adulterado y que no tenía el decreto auténtico.

El señor ZAÑARTU (don Enrique).— Está en un error Su Señoría.

El señor ECHENIQUE.— Afirmo lo que he dicho y que aparece aquí en la primera página del informe.

El señor ZAÑARTU (don Enrique).— Que se lea esa primera página.

El señor ECHENIQUE.— Dice así: "La Comisión de Control ha aprobado en sesión del 11 de Febrero de 1920 el presente informe al oficio que hemos tenido el honor de recibir de US."

El señor ZAÑARTU (don Enrique).—No es la Comisión la que ha adulterado el decreto; es la nota del Ministro; la Comisión siempre ha puesto el decreto textualmente.

El señor ECHENIQUE.— Yo no he dicho que la Comisión lo haya adulterado, sino que ha sido adulterado en las comunicaciones oficiales; no sé por quién, no he averiguado quién es el autor de la adulteración, pero ha sido adulterado el decreto, dando facultades enormes que no sé cómo el Ministro las ha aceptado. Estamos, pues, de acuerdo con el Honorable Senador en que el decreto ha sido adulterado.

Yo quiero que el Senado conozca cuáles son las facultades que se atribuye la Comisión, que son las mismas que le reconoce el decreto y sin inverosímiles.

Voy a tomar sólo la conclusión de este informe, donde se hacen las peticiones de la Comisión. El Senado verá las enormes atribuciones que pretende tener la Comisión.

Por no molestar mucho al Senado, sólo voy a leer las conclusiones de la nota enviada el 11 de Febrero de 1920, que es la nota que motivó el decreto que impugno:

"En resumen, termina dicho informe, la Comisión de Control formula ante US. las siguientes peticiones:

1.a Que se cumpla el ítem 289 de la partida 14, "de proveer a la Comisión de Control nombrada por decreto de 28 de Diciembre de 1907, de los fondos necesarios para realizar el plan de trabajo aprobado por el Supremo Gobierno".

2.a Que se pongan, por consiguiente, a disposición de la Comisión de Control todos los fondos para invertirlos en la organización de las dos secretarías, de la Comisión de Estadística y de la Comisión de estudios y adquisiciones en el extranjero; para adquirir las maquinarias que se necesitan para establecer y perfeccionar las industrias alcohólicas y analcohólicas, y de la celebración del Congreso de Salud Pública, de cuyos estudios se deducirá naturalmente el proyecto de ley definitivo que establece la [illegible] parte del plan de trabajo mencionado.

3.a Que se establezca que todos los ensayos y adquisición de maquinaria y perfeccionamientos se hagan en los servicios públicos pertinentes de modo que todos los productores reciban los beneficios de esta enseñanza y fomento.

4.a Que la exportación y la organización de sindicatos se someta también al control de la misma Comisión.

5.a Que el decreto 1,007 para la ejecución de los artículos 66 y 67 de la ley 3,0[illegible] y TODOS LOS DEMAS, sobre la inversión de la partida 14 y el control sobre los sindicatos sean informados por esta Comisión y REVISADOS de acuerdo con el plan de trabajo y el informe de la Comisión de Control y la ley de presupuestos vigente".

Fíjese bien el Senado en la enormidad de las peticiones que hace la llamada Comisión de Control.

Pero admírese más, todas estas absurdas peticiones las concede el decreto cuya derogación solicito.

Analicemos estas peticiones.

Primera petición, que comprende los dos números primeros, que son análogos.

Que se ponga a la disposición de la Comisión de Control todos los fondos provenientes de la ley de alcoholes para invertirlos en el plan de trabajos que ella ha formado.

¡Era una Comisión informante y se convierte en una comisión administradora de más de tres millones de pesos!

¿En qué va a invertir la Comisión esos fondos? Lo determina la petición y lo determina el decreto que objeto.

—"En la organización de las dos secretarías"; para este ramo destina el decreto [illegible] pesos anuales durante cinco años o sean [illegible] pesos en total.

—"Para organizar la Comisión de Estadística"; para esta partida destina el decreto 126,660 pesos.

—"Para la organización de la Comisión de estudios y adquisiciones en el extranjero". Para satisfacer esta petición de la Comisión destina el decreto la cantidad de 233,600 pesos.

—"Para la adquisición de maquinarias para establecer y perfeccionar las industrias alcohólicas y analcohólicas" y que va adquirir la anterior Comisión. Destina el decreto la cantidad de 352,400 pesos.

—Para organizar el Congreso de Salud Pública; el decreto concede para este objeto [illegible] pesos.

—En total para los objetos enumerados en la segunda petición de la Comisión, ordena el decreto que objeto, poner a la disposición de la Comisión de Control la cantidad de 869,660 pesos de los fondos disponibles en el presente año y ordena que en los años siguientes se continúe invirtiendo cantidades iguales.

¡869,660 pesos que un decreto supremo ordena entregar a una Comisión sin que lo autorice ninguna ley!

El Presidente de la República no tiene facultad para hacer las inversiones que este decreto autoriza hacer a la llamada Comisión de Control. Y los ordena entregar a una Comisión que no tiene existencia legal para que ella los invierta.

El Presidente de la República no podía nombrar al secretario de la Comisión de Control con 12,000 pesos de sueldo anual; ninguna ley lo autoriza; pero la Comisión llamada de Control podrá nombrar ese empleado y a otros cien más y podrá pagarles con los fondos que ordena entregarle el Gobierno, y podrá enviar a Europa y Estados Unidos a muchos de estos empleados que no tienen nombramientos del Presidente de la República.

Este procedimiento importa un atropello a la Constitución y a las leyes de suma gravedad.

Llamo altamente la atención del Senado sobre este particular.

La Constitución establece en su art. [illegible] que: "ningún pago se admitirá en cuenta a las tesorerías del Estado, si no se hiciese a virtud de un decreto, en que se exprese la ley o la parte del presupuesto aprobado por las Cámaras, en que se autoriza aquel gasto".

La ley de presupuesto dice en la partida [illegible] del Ministerio de Hacienda presupuesta 2.00[illegible] pesos y está glosado el ítem respectivo con la siguiente redacción: para dar cumplimiento a la ley de alcoholes.

Luego, la ley de presupuesto en este ítem autoriza estos gastos que va a hacer la Comisión de Control, pues no autoriza ningún gasto, sino los autorizados por la ley de alcoholes, la cual en ninguno de sus artículos autoriza pagar estos sueldos y estas comisiones que el decreto objetado autoriza.

Viola este decreto la Constitución del Estado y no puede el Senado permitir que se cumpla.

La ley del año 84 acentúa la disposición constitucional prohibiendo que los ítems del presupuesto puedan aplicarse a ítems distintos de aquel para el cual han sido destinados.

Yo pregunto al señor Ministro de Hacienda ¿A qué ítem del presupuesto se cargará el pago de todos estos centenares de miles de pesos que se van a entregar según el decreto que objeto a la llamada Comisión de Control, para que pague estos sueldos que ganarán los miembros de estas secretarías y de estas comisiones que la Comisión va a nombrar?

Su Señoría el señor Ministro declaró ayer que había firmado un nuevo decreto que modifica el que estoy objetando, pues del estudio que hizo S. S. del decreto objetado había sacado el convencimiento de que el antedicho decreto no satisfacía algunos principios de buena administración en la inversión de los caudales públicos. Como fruto de este estudio redactó y firmó S. S. un nuevo decreto que reemplaza las disposiciones del anterior por las que, a juicio de S. S. consultan la fiel aplicación de la ley y las normas de correcta aplicación fiscal.

Me satisface esta declaración. No dudo de ella que el señor Ministro piensa como yo en la apreciación de este decreto.

Pero temo que S. S., por causas ajenas a su voluntad, no pueda cumplir con sus buenos propósitos.

Se ha anunciado que S. E. el Presidente de la República parte mañana a las regiones asoladas por el terremoto; este viaje tendrá que durar algunos días, y como el fin de este Ministerio está muy próximo, pues fué aceptado por los partidos de la Alianza sólo hasta que terminara la discusión del Protocolo, temo que cuando vuelva del Norte la comitiva oficial ya haya renunciado el actual Ministerio.

El señor URREJOLA. — Según la Alianza Liberal, el Partido Conservador es un partido leproso, que sólo debe tolerarse cuando su acción sea necesaria.

El señor ECHENIQUE. — Tenemos, pues, a la vista una crisis ministerial. Por esto decía que temo que al regreso de su viaje el Presidente de la República, se prolonguen los efectos de este decreto. Y en tal caso, el que había pedido el pronunciamiento del Senado para establecer la ilegalidad del decreto de que me ocupo. En tanto, espero que el Honorable Ministro de Hacienda estudie todos los antecedentes del decreto, tantas veces referido; y como tengo mucha confianza en el criterio de Su Señoría, espero su resolución sobre esta materia.

De manera que queda comprobado que las primeras peticiones de la Comisión de Control en que solicita que le pongan a su disposición los fondos provenientes de la ley y que está aceptada en el decreto que objeto, es completamente inconstitucional e ilegal. Examinemos las otras peticiones.

Que la exportación y la organización de sindicatos se someta al control de la Comisión de Control.

Que se establezca que todos los ensayos y adquisiciones de maquinarias y perfeccionamientos se hagan en los servicios públicos pertinentes de modo que todos los productores reciban los beneficios de esta enseñanza y fomento.

A pesar de que la frase es anfibológica, y oculta su verdadero sentido, se descubre claramente el plan de la Comisión de Control: tener el control de toda la exportación de vinos, de cervezas y de los alcoholes, tener el control de todos los sindicatos que se formen, autorizados por la ley de Alcoholes, de productores de vinos, cervezas y alcoholes, instalar bajo su dirección cervecerías, destilerías y bodegas de vinos.

Parece absurdo este propósito, pero ella desprende de las conclusiones del informe de la Comisión, y del texto del decreto qué objeto.

Que pretende tener el control de toda la exportación de vinos, cervezas y alcoholes y de todos los sindicatos que puedan formar todos los industriales de estas tres industrias, lo expresa claramente el informe.

Que pretende la Comisión establecer destilerías, cerverías y bodegas, formar tipos de vinos y establecer la industria del metileno, lo expresa vagamente el informe, pero lo aclara el decreto al establecer las siguientes partidas:

Para adquirir una destilería modelo, 72,000 pesos.

Para la organización y fomento de la producción de metileno, 100,000.

Para organización y fomento de la producción del alcohol motor, 263,000.

Para bodega de exportación de vinos, 319,000 pesos.

Para construcción de una bodega con frigoríficos en Concepción, destinada a la exportación de vinos, 100,000 pesos.

Para instalación de una cervecería, 102,000 pesos.

Todas estas instalaciones deben hacerse bajo el control de la Comisión de Control.

Parece absurdo que una simple comisión informante pretenda tomar el control de todas las industrias que tienen relación con el alcohol y más absurdo es que un decreto supremo haya reconocido estas facultades.

El número 5.o de las facultades dice que todos los decretos que se dicten sobre esta materia sean informados por la Comisión de Control y revisados; que el decreto número 107 y todos los demás sobre inversión de la partida 14, sean informados por esta Comisión y revisados. De manera que esta Comisión de Control viene a ser un verdadero Tribunal de Cuentas, pues tiene, entre otras, la misión de establecer la legalidad de las cuotas que hayan de invertirse.

La verdad del caso es que al discutirse los Presupuestos de los años 21 y 22, no se ha hecho referencia a la Comisión de Control. Cuando se vió que esta Comisión tenía facultades exageradas, se suprimió del presupuesto todo ítem referente a ella, y ahora sus miembros piden que se restablezca la legalidad de las cosas, pues consideran ilegal la supresión.

Esto es enorme.

La Comisión de Vinicultores mandó un informe Ministerio de Hacienda con fecha del Sábado último, después que hice uso de la palabra sobre esta materia. Vale la pena comentar algunas de sus partes. Dice que la disposición en que la ley establece estas cuotas para gastos de protección a la industria del alcohol está en un título de dicha ley que se llama "Devolución de Impuestos".

Hubo el propósito de unir a todos los vinicultores para formar una caja general, a fin de hacer el negocio de exportación, y se dió entonces esta fórmula: cobremos el doble, y el exceso se devolverá a los vinicultores en forma de primas.

El señor **ZAÑARTU** (don Enrique).—Dice la ley que S. E. podrá devolver. No desconozcamos los hechos: el art. 67 dice textualmente: "El Presidente de la República podrá entregar la administración de los fondos, etc." Podrá, oígalo, bien Su Señoría.

Además el art. 171 de la ley concede fondos para combatir el alcoholismo.

El señor **CONCHA SUBERCASEAUX**.— El hecho es que el espíritu del legislador fué que una parte del impuesto se destinara a facilitar la exportación de alcoholes, vinos y cervezas, y no el de que se gastaran dos millones seiscientos mil pesos en objetos completamente ajenos a la exportación.

El señor **ZAÑARTU** (don Enrique).—Después probaré yo que no se ha entendido el decreto en su verdadero alcance, lo probaré con hechos, no con interpretaciones antojadizas.

El señor **TORREALBA**.—¿Qué no hay una interpelación sobre esta materia, señor Presidente?

El señor **ECHENIQUE**.—Como se está discutiendo este asunto en Consejo de Gabinete, es conveniente que el país se imponga de lo que hay al respecto.

El señor **EDWARDS MATTE** (Ministro de Hacienda).—Efectivamente, esta cuestión se está tratando en Consejo de Gabinete.

Algunos señores Ministros manifestaron el deseo de que, antes de tramitarse la resolución del Ministerio de Hacienda, se les dieran a conocer todos los antecedentes para poder apreciar la materia con cabal conocimiento de causa.

El señor **ECHENIQUE**.—El resumen de la nota de la Sociedad de Agricultura es el siguiente:

"En resumen, de los tres millones trescientos mil pesos...

Quiero terminar, por ahora, felicitando al señor Ministro de Hacienda por la resolución que ha tomado.

El señor **ZAÑARTU** (don Enrique).— Yo ruego al señor Ministro que mande al Senado los siguientes datos relacionados con esta materia, y que me servirán para el desarrollo de mi interpelación:

La inversión que se ha dado a los 357,000 pesos que se han venido entregando, desde hace tres años, a una Asociación de Vinicultores de Santiago, cuyo total pasa de $ 1.100,000, un millón cien mil pesos en cifras redondas, capitales propios con que cuenta esa cooperativa de agricultores, que ha recibido sumas tan cuantiosas.

La proporción de exportadores que hay dentro de ella y fuera se me ha dicho que hay setenta y cinco personas que exportan por su cuenta vino, y dentro de la Asociación hay sólo nueve exportadores.

PETICION DE ANTECEDENTES

El señor **CONCHA SUBERCASEAUX**.— Me permito rogar al señor Ministro de Hacienda tenga a bien pedir a la Dirección de Impuestos Internos y remitir al Senado los datos relativos a la forma en que se llevan las estadísticas alcoholeras y a la en que se ejecutan los planos de las viñas y establecimientos vinícolas del país. Hago esta petición en vista de que los datos que ha dado el Honorable Senador por Santiago, demuestran que se ha destinado la suma de cuatrocientos mil pesos para la elaboración de estas estadísticas.

El señor **ZAÑARTU** (don Enrique).—Ciento veintiséis mil pesos solamente, Honorable Senador, si las matemáticas son ciencias exactas, no es lo mismo 400,000 que 100,000 en cifras redondas.

El señor **TORREALBA**.—Yo desearía saber qué situación reglamentaria va a ocupar el debate sobre el asunto de que se ha ocupado el Honorable Senador por Santiago en vista de que se ha anunciado una interpelación sobre esta materia, y, en tal caso, el asunto no puede tratarse en primera hora.

El señor **CLARO SOLAR** (Presidente). — En conformidad al Reglamento, el señor Ministro debe indicar el día en que contestará la interpelación, y, trascurrido el plazo de ocho días, ella constituirá la orden del día respecto de tres sesiones ordinarias de la semana.

PRORROGA DE LA SESION

El señor **ZAÑARTU** (don Héctor).—Entiendo que la orden del día de la presente sesión es el presupuesto de Hacienda.

El señor **CLARO SOLAR** (Presidente).— Precisamente iba a consultar a la Sala sobre este punto.

El señor **ZAÑARTU** (don Héctor).— Como hay interés en despachar luego, tanto el proyecto sobre contribución de herencias, como el presupuesto de Hacienda, me permito hacer indicación para que se prolongue la presente sesión hasta las siete y media a fin de poder destinar una hora a la discusión de cada uno de estos asuntos.

El señor **EDWARDS MATTE** (Ministro de Hacienda).— Por mi parte tendría el mayor agrado en asistir a la segunda hora de la presente sesión, y espero poder hacerlo, de manera que acepto gustoso la indicación del Honorable Senador; pero debo advertir al Senado que estoy obligado a concurrir a la sesión de la otra Cámara, pues en ella debe votarse el Protocolo, y es probable, por lo tanto, que no pueda encontrarme presente en la segunda hora.

El señor **CLARO SOLAR** (Presidente).— En vista de que la sesión de ayer no avanzó gran cosa la discusión del proyecto sobre contribución de herencias, yo deseaba saber si el Senado prefiere continuar discutiendo el citado proyecto dejando para mañana la discusión del Presupuesto de Hacienda, o si desea iniciar la discusión de este asunto.

El señor **ZAÑARTU** (don Héctor).— Si se aceptara la indicación que he formulado, podríamos discutir de cinco y media a seis y media el proyecto sobre contribución de herencias, y de seis y media a siete y media el presupuesto de Hacienda.

El señor **CLARO SOLAR** (Presidente).— Terminados los incidentes.

ACUERDOS

El señor **CLARO SOLAR** (Presidente).— Si no hay inconveniente, daré por aprobada la indicación que ha formulado el Honorable Senador por Maule, a fin de prorrogar la segunda hora hasta las siete y media, a fin de destinar la prórroga a la discusión del presupuesto de Hacienda, discutiendo antes el proyecto sobre impuesto de herencias.

Aprobada.

El señor **SECRETARIO**.—El señor Silva Cortés ha formulado indicación para celebrar sesión el Viernes próximo, de 3 1|2 a 6 1|2 de la tarde especialmente destinada a la discusión de los proyectos sobre reforma de la ley sobre cheques y cuentas corrientes, y sobre auxilios para las Juntas de Beneficencia.

El señor **CLARO SOLAR** (Presidente).— Si no hay inconveniente, daré por aprobada esta indicación.

Aprobada.

El señor Senador por Valparaíso ha hecho indicación para que se trate sobre tabla del proyecto referente a la construcción de un Stadium en Valparaíso.

El señor **URREJOLA**.—Podría quedar para mañana.

El señor **CLARO SOLAR** (Presidente).— En tal caso tendría que quedar en tabla con preferencia sobre los demás asuntos anunciados para la tabla de fácil despacho.

Tal vez sería preferible dejarlo para la sesión del Viernes.

El señor **URREJOLA**.—Yo desearía que quedara para mañana, señor Presidente.

El señor **ZAÑARTU** (don Héctor).—¿Por qué no lo anuncia Su Señoría para la tabla de fácil despacho?

El señor **CLARO SOLAR** (Presidente).— Podría quedar anunciado como asunto de fácil despacho.

El señor **URREJOLA**.—Pero en esa tabla hay ya cinco o seis proyectos anunciados; por esto yo deseaba que se tratara sobre tabla.

El señor **EDWARDS MATTE** (Ministro de Hacienda).—Yo no tengo seguridad de poder concurrir a la segunda hora de esta sesión, destinada a la discusión del presupuesto de Hacienda y del proyecto sobre impuesto de herencias; de modo que, si el Senado tiene otros proyectos de que ocuparse, tal vez sería preferible hacerlo así.

El señor **ZAÑARTU** (don Héctor).— En el presupuesto de Hacienda hay muchas partidas que podríamos aprobar aún en ausencia del señor Ministro; de modo que, en todo caso, podríamos avanzar en su despacho, dejando pendientes las partidas que nos ofrecieran dudas y requirieran la presencia de Su Señoría.

El señor **ZAÑARTU** (don Enrique).—¿El sobre navegación aérea está anunciado en la tabla de fácil despacho?

El señor **CLARO SOLAR** (Presidente). — Sí, señor Senador.

El señor **ZAÑARTU** (don Enrique).—¿En el segundo lugar?

El señor **CLARO SOLAR** (Presidente). — No puedo precisarlo por el momento; creo que en tercer o cuerto lugar.

Queda acordado, entonces, tratar en la sesión del Viernes próximo del proyecto a que se ha referido el señor Senador por Valparaíso.

Se suspende la sesión.

—Se suspendió la sesión.

SEGUNDA HORA
PRESUPUESTO DE HACIENDA

El señor **CLARO SOLAR** (Presidente). — Se había acordado tratar en primer lugar del proyecto de herencias, pero el señor Ministro de Hacienda me ha manifestado que se verá obligado a concurrir a la sesión de la Honorable Cámara de Diputados.

Si no hubiere inconveniente por parte del Honorable Senado, entraríamos a discutir el proyecto de Presupuesto, en la parte correspondiente al Ministerio de Hacienda, sin que pierda su lugar el proyecto sobre herencia.

Acordado.

Se va a leer el informe de la Comisión Mixta sobre el Presupuesto correspondiente al Ministerio de Hacienda.

El señor **SECRETARIO**.—Da lectura al informe.

El señor **CLARO SOLAR** (Presidente). — En discusión la partida 1.a

El señor **SECRETARIO**.—Partida 1.a, Secretaría. Sin modificación.

El señor **BARROS ERRAZURIZ**. — Deseo formular una indicación para cuya discusión habría deseado que estuviera presente el señor Ministro de Hacienda, pero que no tiene cabida en esta partida.

Se encuentra pendiente de la consideración del Congreso una ley que reduce el personal de empleados públicos de la Administración, y para que ella no tenga caracteres de odiosidad, conviene ir haciendo esta reducción a medida que vayan vacando los puestos.

Esta ley, vetada por el Presidente de la República, y a la cual hizo referencia en la primera hora de la presente sesión el Honorable Senador por Maule, señor Zañartu, pidiendo su pronto estudio por la Comisión respectiva, establece que todos los jefes de oficinas deben proponer, siempre que el número de empleados sea superior a cuatro, una reducción de un diez a un cincuenta por ciento. De modo que mi indicación es para que establezcamos, al discutir la Ley de Presupuestos, que se reducirán los empleos a medida que se produzcan las vacancias.

Quería hacer esta indicación para que se tenga presente en todas las partidas que consulten cierto número de empleados.

Perdóneme, señor Presidente, que me vaya a referir a otras partidas; pero lo hago porque mi indicación tiene un carácter general.

En la partida 2.a, Tribunal de Cuentas, vemos por ejemplo cinco examinadores primeros, once examinadores segundos, diez examinadores terceros, once examinadores cuartos, etc.

Y en la partida 3.a, Dirección de Contabilidad, vemos lo mismo: cinco ayudantes de contadores, cinco oficiales primeros, seis oficiales segundos, etc.

Y así por el estilo en casi todas las partidas del Presupuesto.

Mi indicación tiene por objeto que hasta el veinte por ciento de los empleos que vacaren queden sin proveerse, a fin de hacer alguna economía efectiva. Así, donde haya cinco empleados, cinco examinadores del Tribunal de Cuentas, por ejemplo, se agregará al ítem respectivo la siguiente glosa: "no se proveerá la primera vacante".

Con mi indicación no se hace daño a nadie, puesto que no consulta la supresión de ningún empleo, sino la no provisión de la primera vacante entre cinco o más empleados. Ojalá que con esta sencilla medida lleguemos a economizar al Estado el 20 por ciento del total de los sueldos que paga actualmente.

Dejo formulada mi indicación para todos los ítem que consulten más de cuatro empleados, y me anticipo yo mismo a pedir segunda discusión para ella, a fin de dar tiempo al señor Ministro de Hacienda a que la conozca y formule las observaciones que pueda sugerirle.

El señor **ZAÑARTU** (don Héctor).—Tal vez podría dejar formulada su indicación el señor Senador por Linares. Después se procedería a arreglar los ítem en caso de ser aceptada.

El señor **BARROS ERRAZURIZ**.—Muy bien. Iremos suprimiendo empleos a medida que se produzcan las vacantes, para no perturbar el servicio de esas oficinas; pero, de todos modos, antes de que el Senado se pronuncie sobre mi indicación, yo deseo conocer la opinión del señor Ministro.

El señor **CLARO SOLAR** (Presidente). — Ofrezco la palabra.

Si no se pide votación se dará por aprobada la partida.

Aprobada.

La indicación del señor Senador por Linares quedará para segunda discusión.

El señor **SECRETARIO**.— Partida 2.a — **Tribunal de Cuentas.**

Se ha elevado:

De $ 48.000 a 60.000 el ítem 22. Sueldo para cinco jefes de sección en vez de cuatro;

De $ 50,000 a 60.000 el ítem 23. Sueldo para seis examinadores primeros en vez de cinco;

De $ 60.000 a 66.000 el ítem 25. Sueldo para once examinadores tercero en vez de diez; y

De $ 10.000 a 150.000 el ítem 43. Para gastos relacionados con el servicio de las Municipalidades, etc.

Se ha suprimido:

El ítem 41, personal, etc.

Se ha agregado:

Después del ítem 43:

Item... Para pagar los gastos ocasionados en el servicio a que se refiere el ítem anterior durante el año 1922 . . . . $ 50,000

El señor **CLARO SOLAR** (Presidente). — Ofrezco la palabra.

Cerrado el debate.

Si no hay inconveniente, daré por aprobada la partida con las modificaciones propuestas por la Comisión Mixta.

Aprobada.

El señor **SECRETARIO**. — Partida 3.a. Dirección de Contabilidad.

Se ha agregado:

Antes del ítem 72:

Item.. Un ayudante del Inspector de Bancos . . . . $ 3,000

El señor **CLARO SOLAR** (Presidente). — Daré por aprobada la partida, si no hay inconveniente, en la forma propuesta.

Aprobada.

El señor **SECRETARIO**.—Partida 4.a, Casa de Moneda. Sin modificación.

El señor **CLARO SOLAR** (Presidente). — Si no se hace observación, se dará por aprobada la partida.

Aprobada.

El señor **SECRETARIO**.—Partida 5.a. Dirección del Tesoro.

Se ha elevado:

De 80 mil a 150 mil pesos, el ítem 127, Para movilización de lo caudales, etc.

El señor **CLARO SOLAR** (Presidente). — Si no se hace observación, se dará por aprobada la partida con la modificación propuesta.

Aprobada.

El señor **SECRETARIO**.—Partida 6.a. Tesorerías.

Se ha elevado:

De $ 1,260 a 1,800 el ítem 328. Arriendo de oficina en Quillota.

De 1,120 a 2,400 el ítem 339. Arriendo de oficina en Cauquenes; y

De $ 840 a 1,200 el ítem 349. Arriendo de oficina en Los Angeles.

El señor **CLARO SOLAR** (Presidente). — Si no hay inconveniente, se dará por aprobada la partida con las modificaciones propuestas.

Aprobada.

El señor **SECRETARIO**.—Partida 7.a. Aduanas.

Se ha reemplazado:

En la glosa del ítem 613, seis guardianes, etc., la palabra "guardianes", por la palabra "guardias".

Se han suprimido:

Los ítem 676 a 681 y los rubros "Tenencia de Herradura y Guayacán" y "Tenencia de Totoralillo".

Tenencia de Tongoy
(Página 60 del Proyecto)

Se ha reemplazado el indicado rubro, diciendo: "Resguardillo de Tongoy".

Se ha suprimido:

Suprimir:

El ítem 682, Teniente-administrador; y

En la glosa del ítem 683, la palabra "interventor".

Tenencia de Aduana de Quintero
(Página 68 del Proyecto)

Se ha reemplazado el indicado rubro diciendo: Resguardillo de Quintero.

Se ha suprimido:

Los ítem 856, Teniente-administrador, y 861, Dos marineros auxiliares.

Se ha reemplazado:

La glosa del ítem 857, diciendo: "guarda primero".

Se ha agregado:

Después del ítem 1047, se ha agregado:

Tenencia de Aduana de Río Aysen

Item... Teniente-administrador . . . $ 2,000
Item... Marinero 1,000

Variables
(Página 82 del Proyecto)

Se ha agregado:

Después de la palabra "Sueldos" y bajo el epígrafe que se indica, el siguiente ítem:

Superintendencia de Aduanas

Item... Pro-secretario. . . . . $ 12,000

Se ha trasladado:

El epígrafe "resguardo de Tacna" y el ítem 1087, antes del ítem 1093; y

Se ha agregado:

Después del ítem 1084:

Item ... Asignación local a los empleados del resguardo de fronteras de Ollagüe, ley número 1,642, de 20 de Enero de 1904. . . . . . . $ 4,000.00

Item ... Asignación de 30% sobre sus sueldos a los empleados de los resguardos de San Pedro de Atacama y Tarapacá. 8,100.00

Item ... Para pagar al personal de las Aduanas la gratificación que le corresponde, en conformidad a las leyes números 3,626, de 21 de Junio de 1920, y 3,842, de 28 de Enero de 1922. . . . . 1.910,370.00

Después del 1099:

Item ... Para atender a las reparaciones urgentes de los edificios fiscales de las Aduanas de la República. . . $ 20,000.00

Item ... Para efectuar las construcciones necesarias para la instalación de un resguardillo en las obras en ejecución del puerto de Antofagasta. 8,000.00

Después del 1139; el rubro: "Tenencia de Quicaví", glosando dicho ítem, Arriendo de oficina.

Se ha reducido:

De $ 30,000 a 23,400 el ítem 1083, Para gastos de vigilancia, etc.;

De $ 10,000 a 6,000 el ítem sin número. Para atender a la conservación, etc. que sigue al ítem 197;

De $ 45,000 a 35,000 el ítem 1101, Para impresos, etc.;

De $ 1,260 a 1,200 el ítem 1127, Arriendo, etc., suprimiendo en la glosa la referencia a la ley de presupuesto; y

De $ 15,000 a 6,000 el ítem 1143, Para adquisición y reparación de romanas, etc.

Se ha suprimido:

El ítem 1098 y el rubro que le antecede;

En la glosa del ítem 1102, la frase final: "mientras se termina", etc.; y

El ítem 1110, Arriendo de casa y el rubro que le antecede; y en la glosa del ítem 1139, las palabras finales: "para la tenencia, etc."

Se ha elevado:

De $ 11,000 a 17,600 el ítem 1117, Sueldo para ocho guardianes en vez de cinco; y

De $ 11,340 a 14,000 el ítem 1131, Arriendo, etc.

Tenencia de Maullín-Grille
(Página 92 del Proyecto)

Se ha trasladado el indicado rubro, suprimiendo la palabra "Grille" y el ítem 1138, a continuación del ítem 1132.

El señor **URREJOLA**.— Desearía saber de alguno de los miembros de la Comisión Mixta de Presupuestos si el empleo de "Pro-secretario, $ 12,000" de la Superintendencia de Aduanas fué aceptado por el señor Ministro de Hacienda.

El señor **ZAÑARTU** (don Héctor).— Este ítem fué propuesto por el señor Ministro y mi recuerdo es que está consultado en el presupuesto actual.

En la Sub-Comisión Mixta—y este informe es casi igual a lo que allí se acordó—no se propuso ninguna indicación de aumento por los miembros de la Sub-Comisión; las que aquí aparecen fueron propuestas y defendidas por el señor Ministro, y, en los casos en que alguno de los miembros de la Sub-Comisión deseábamos hacer economías, consultado el señor Ministro, defendía los ítem con calor, por considerarlos indispensables.

El señor **CORREA OVALLE**.— Este ítem dió origen a una discusión en las sesiones del período pasado y sobre él recayó la aceptación del Senado; de manera que aparece como nuevo por la circunstancia de que los presupuestos para el año 1923 han sido remitidos al Congreso antes de que se hubiera aprobado el presupuesto correspondiente al presente año. De modo que no se trata de un nuevo puesto que se crea.

El señor **URREJOLA**.—No sé si actualmente esté ocupado este puesto.

El señor **ZAÑARTU** (don Héctor).— Si en el proyecto de presupuesto para el año 1923 aparecen muchos ítem como nuevos, con letra bastardilla, es porque este presupuesto fué enviado al Congreso antes de que hubiéramos aprobado el presupuesto del año actual. De modo que esos ítem son nuevos con relación al presupuesto del año 1921 y al proyecto para 1922, pero no con relación al presupuesto vigente.

El señor **URREJOLA**.— Deseaba pedir que se votara este ítem nuevo, porque no veo a qué necesidad efectiva obedezca, máxime cuando tratamos de disminuir los gastos de la Nación.

El señor **CLARO SOLAR** (Presidente).— Entiendo que este puesto fué creado hace seis meses, pero no sé cuándo fué nombrada la persona que desempeña el cargo.

Tal vez convendría dejar pendiente la discusión de este ítem para otra sesión.

El señor **URREJOLA**.—Acepto la insinuación del señor Presidente.

El señor **CLARO SOLAR** (Presidente).— Si no se pide votación, se dará por aprobada la partida en la parte que no ha sido observada, conjuntamente con las indicaciones de la comisión, quedando pendiente el ítem nuevo que propone la Comisión y a que ha aludido el Honorable Senador por Valparaíso.

Acordado.

En discusión la partida 8.a, **Dirección de Impuestos Internos:**

El señor **SECRETARIO**.—Se ha agregado: Después del ítem, dos ingenieros de la Sección de Haberes:

Item... Cinco ingenieros o agrónomos de la Sección de Haberes, con $ 12,000 cada uno, $ 60,000.

El señor **CONCHA** (don Luis Enrique).—¿Son nuevos estos ítem?

El señor **CLARO SOLAR** (Presidente).— Estos ítem se incluyen para dar cumplimiento a una ley, que ha creado los puestos de ingenieros o agrónomos de la Sección de Haberes.

El señor **BRIONES LUCO**.—Me parece que la ley habla solo de ingenieros agrónomos.

El señor **CLARO SOLAR** (Presidente).— El señor Vice-Presidente me advierte que desempeñan esos puestos ingenieros y agrónomos.

El señor **BRIONES LUCO**.—La ley fué aprobada en esa inteligencia en el Congreso, pero me parece que, desgraciadamente, al promulgarse esa ley se puso solo ingenieros agrónomos.

El señor **ZAÑARTU** (don Héctor).—Creo que en los presupuestos se debe guardar conformidad con las leyes promulgadas, y si una ley dice que se nombrarán para estos puestos ingenieros agrónomos, no podemos establecer en los presupuestos que se podrán nombrar ingenieros o agrónomos.

El señor **CLARO SOLAR** (Presidente).— En realidad, los agrónomos no tienen título de ingenieros.

El señor **SECRETARIO**.—En el original del informe de la Comisión Mixta se habla de ingenieros o agrónomos.

El señor **CLARO SOLAR** (Presidente).— Ofrezco la palabra.

Si no se pide votación, se dará por aprobada la partida con las indicaciones de la Comisión.

El señor **ZAÑARTU** (don Enrique).—Voy a salvar mi voto en este caso, pues estimo que en la ley de presupuesttos no podemos modificar una ley de efectos permanentes.

El señor **ZAÑARTU** (don Héctor).—Yo haré lo mismo, señor Presidente, pues considero que este ítem debe estar de acuerdo con lo establecido en la ley.

El señor **CLARO SOLAR** (Presidente).— Aprobada la partida, con la obstención de los señores Senadores por Concepción y por Maule.

En discusión la partida 9.a, **Dirección General de Especies Valoradas:**

El señor **SECRETARIO**.—Se ha reemplazado:

La glosa del ítem 1217, diciendo: "Jefe del control técnico".

Se ha elevado:

De $ 9,360 a 13,600 el ítem 1220, diciendo: "Jefe técnico de los departamentos de Electrotipía y Tipografía".

Se ha suprimido:

El ítem 1221, Jefe técnico del departamento de papeles.

El señor **EDWARDS**.—¿El Ministro ha propuesto los aumentos?

El señor **CLARO SOLAR** (Presidente).— En realidad aquí no hay aumentos, desde el momento en que se suprime un ítem y se aumenta otro.

El señor **TORREALBA**.—La Comisión hizo plena fé a la palabra del señor Ministro.

El señor **ECHENIQUE**.—La comisión aceptó la supresión de un ítem y el aumento al jefe técnico de los departamentos de electrotipía y tipografía, porque estimó necesaria esta medida.

El señor **CLARO SOLAR** (Presidente).— Ofrezco la palabra.

Si no se pide votación, se dará por aprobada la partida con las modificaciones propuestas por la Comisión Mixta.

Aprobada.

El señor **SECRETARIO**.— Partida 10.a: **Inspección de Casas de Préstamos.** Sin modificación.

El señor **CLARO SOLAR** (Presidente.) — Si no se pide votación se dará por aprobada.

Aprobada.

El señor **SECRETARIO**.— Partida 11.a: **Defensa Fiscal.** Se ha elevado:

De $ 1,800 a 3,600 el ítem 1261, Sueldo para dos porteros en vez de uno.

El señor **CLARO SOLAR** (Presidente). — Si no se pide votación, se dará por aprobada la partida con la modificación propuesta por la Comisión Mixta.

Aprobada.

El señor **SECRETARIO**.— Partida 13.a: **Delegación Fiscal de Salitreras y Guaneras.** (Página 108 del Proyecto).

Se ha agregado:

Después del ítem 1292:

Item... Un abogado secretario de la Delegación, encargado especialmente de la defensa de los intereses fiscales en la provincia de Antofagasta . . . . . . $ 16,000

Como frase final de la glosa del ítem 1292: "debiendo designarse, en caso de vacancia, a un ingeniero para servir el cargo".

Se ha elevado:

De $ 7,200 a 14,400 el ítem 1301, Un ingeniero, etc.

Se ha reemplazado:

En la glosa del ítem 1296, la palabra: "sirva" por la palabra "resida".

El señor **ECHENIQUE**.— Hago indicación, señor Presidente, para que se deseche la frase final que se ha agregado a la glosa del ítem 1292, y que dice: "debiendo designarse, en caso de vacancia, a un ingeniero para servir el cargo".

Se trata del Delegado Fiscal de Salitreras, que ahora es abogado, y que otras veces ha sido ingeniero; pero que hoy por hoy conviene que siga siendo abogado .

No poniendo nada es mejor.

El señor **BRIONES LUCO**. —Esta frase fué agregada por la mayoría de la Comisión en consideración a que se estimó—contrariamente a lo manifestado por el Honorable Senador por Santiago— que convendría colocar un técnico al frente de la delegación; es decir, un técnico que fuera ingeniero, porque los abogados abundan en esta repartición, y además, porque el problema salitrero no está ya vinculado a la defensa de los intereses del Fisco; en cambio, razones de todo orden aconsejan poner al frente de este servicio a un técnico que estudie el problema del salitre bajo otras fases, sobre todo lo que se relaciona con los inventos y el abaratamiento de la producción. Estos problemas no caen en la órbita de un letrado.

Estas fueron las razones que tuvo en vista la mayoría de la Comisión para colocar esta frase. Además, no debe extrañar esta agregación, porque en varias partidas del presupuesto se hacen recomendaciones de esta especie.

El señor **CONCHA** (don Luis Enrique). — El empleo de secretario - abogado que aquí figura, ¿es un empleo nuevo?

El señor **BRIONES**. —Ya se ha explicado lo que significa esta modificación que aparece en varias partidas del proyecto de la Comisión Mixta, como empleos nuevos.

En realidad, esos empleos no son nuevos y se les ha puesto en esta condición, debido a que el proyecto de presupuesto del Gobierno se había preparado antes de la aprobación del presupuesto en vigencia.

El señor **CLARO SOLAR** (Presidente.) — Ofrezco la palabra.

Cerrado el debate.

Si no se hace observación daré por aprobada la partida con las modificaciones de la Comisión, salvo en la parte objetada; y pondré en votación la agregación a la glosa del ítem 1292.

Acordado.

En votación la agregación de la frase final al ítem 1292, que dice:

"debiendo designarse, en caso de vacancia, a un ingeniero para servir el cargo".

—Resultó rechazada por 16 votos contra 4.

—Al votar:

El señor **ZAÑARTU** (don Héctor).—Sí, y celebro estar de acuerdo con el Honorable señor Echenique en esta manifestación de confianza al Gobierno.

El señor **SECRETARIO**.—Partida 14.—Comisión de Puertos.—(Página 110 del Proyecto).

Se ha suprimido:

El ítem 1,317, para gastos de administración, etc.

(Los fondos de este ítem quedan comprendidos en el ítem de $ 400,000 que se proponen en la partida 19).

Se ha reducido:

De $ 21,800 a 15,000 el ítem 1,322, Servicio de dragas; y

De $ 96,000 a 80,000 el ítem 1,326, Para prosecución, etc.

Se ha agregado:

Después del ítem 1,326:

Item... Arriendo de local. . . . . . $ 7,200

El señor **CLARO SOLAR** (Presidente).— Ofrezco la palabra.

Cerrado el debate.

Si no hay inconveniente, daré por aprobada la partida con las modificaciones de la Comisión Mixta.

Aprobada.

El señor **CORREA OVALLE**.—Me parece que bien podría omitirse la lectura de la Partida 15, porque el ítem que en ella proponía el Gobierno, que decía: "para dar cumplimiento a la Ley de Alcoholes", lo ha reemplazado la Comisión por otro que reproduce las disposiciones de la misma ley colocando en cada uno de ellos las sumas que les corresponden según el cálculo de entradas. Por consiguiente, no se ha hecho ninguna modificación de fondo.

El señor **CLARO SOLAR** (Presidente).— Si no se pide votación, se dará por aprobada la redacción dada por la Comisión a esta partida.

Aprobada.

En discusión la partida 16.

El señor **SECRETARIO**.—Partida 16.—Variables generales.—(Página 113 del Proyecto).

Se ha suprimido:

En la glosa del ítem 1,329, la frase: "a los inspectores de Hacienda y";

En la glosa del ítem 1,330, la frase final: "debiendo pedirse propuestas, etc."; y

Se ha agregado:

Después del ítem 1,328:

Item... Asignación de $ 2,000 al empleado encargado de la refrendación de los decretos supremos y de $ 1,500 al secretario del Ministro. . . . $ 3,500

Después del ítem 1,329:

Item... Para pagos de viáticos a los inspectores de oficinas fiscales y empleados dependientes de la Dirección General de Contabilidad 30,000

Después del ítem 1,334:

Item... Para gastos de traslación de los inspectores de oficinas fiscales y empleados dependientes de la Dirección General de Contabilidad 15,000

Después del 1,349:

Item... Para pagar al químico, don Juan Strange, la remuneración de 8,400 pesos anuales, por los servicios que ha prestado en la IV Zona de la Dirección General de Impuestos Internos desde el 1.o de Mayo de 1919 y durante los años 1920, 1921 y 1922, como encargado de efectuar los análisis de alcoholes, vinos, licores y cervezas . . . 30,800

Se ha elevado:

De $ 30,000 a 50,000 el ítem 1,335, Para gastos de embarque, etc.; y

De $ 9.546 a 10,000 el ítem 1,348, Para gastos de imprevistos, etc.

Se ha reemplazado:

En la glosa del ítem 1,342, la frase final: "por intermedio, etc.", diciendo: "por intermedio del Ministerio de Obras Públicas".

El señor **CLARO SOLAR** (Presidente).— Veo en esta partida un ítem nuevo que dice: "Asignación de $ 2,000 al empleado encargado de la refrendación de los decretos supremos y de $ 1,500 al secretario del Ministro . . . . $ 3,500"

Esto me parece contrario a la ley de Ministerios.

Le negaré mi voto, porque no es posible estar modificando en la Ley de Presupuestos los sueldos en esta forma.

Así no habría ninguna ley de efectos permanentes.

El señor **OPAZO**. — El señor Ministro dijo en la Comisión que se trataba de un empleado meritorio que no podía ascender.

El señor **BRIONES LUCO**. — Sé, que uno de estos empleados ocupa un puesto que no está creado por una ley de efectos permanentes, pero no puedo precisar cuál de los dos es ese empleado. Tal vez podría quedar este ítem para segunda discusión.

El señor **CLARO SOLAR** (Presidente). — Si no hay inconveniente por parte de la Honorable Cámara, se dará por aprobado el resto de la partida, quedando este ítem para segunda discusión.

Acordado.

En discusión la partida 17.a, **Pensiones de gracia.**

En esta partida la Comisión Mixta propone las modificaciones lógicas que es indispensable hacer en cada nuevo presupuesto.

Si no se pide votación, se dará por aprobada la partida, con las modificaciones de la Comisión.

Aprobada.

En discusión la partida 18.o, **Servicio de Deudas y Garantías.**

El señor **CONCHA SUBERCASEAUX**. — Deseo llamar la atención de mis Honorables colegas, hacia la forma en que va aumentando el servicio de las deudas contraídas por el Estado.

En efecto, en el presupuesto de 1923 absorberán más del 30 o|o de las entradas generales de la Nación.

Según el informe de la Comisión, el total de las entradas fiscales, tomando en cuenta treinta millones de pesos como impuesto a la renta y aumentando en siete y medio millones la contribución de herencias, que son rentas eventuales, se llega a un total de cuatrocientos treinta y un millón doscientos once mil pesos.

Ahora bien, el servicio de las deudas internas y externas impondrá un gasto de 179.886,000 pesos moneda corriente, o sea más de 30 o|o del presupuesto total de la Nación.

Me parece que es indispensable que tengamos presente esta situación cuando llegue el momento de discutir los otros presupuestos, pues en el de Hacienda podemos hacer muy pocas economías, porque la mayor parte de sus gastos corresponde al servicio de las deudas del Estado; debemos, pues, pensar en hacerlas muy seriamente en los demás presupuestos.

El señor **ECHENIQUE**. — Abundo en las mismas ideas que ha expresado el Honorable Senador por O'Higgins.

Hay que considerar que sólo las deudas nuevas que aparecen en este presupuesto hacen subir a más de 39 millones de pesos. el servicio de sus intereses y amortizaciones.

El señor **CONCHA SUBERCASEAUX**. — Y todavía quedan sin tomar en cuenta algunas amortizaciones extraordinarias que será necesario hacer en años posteriores.

El señor **EDWARDS**. — Desearía saber si se han retirado de la circulación los veinte millones de pesos en vales del Tesoro emitidos sobre vales salitreros que han sido pagados y que si no han sido retirados de la circulación, aparecería el caso como algo fraudulento.

El señor **ECHENIQUE**.— Esa es la palabra precisa.

El señor **EDWARDS**.— Yo desearía saber en qué estado se encuentra este asunto.

El señor **CLARO SOLAR** (Presidente). — Se han retirado sólo cinco millones; quedan por retirarse veinticinco.

El señor **ECHENIQUE**.— Se autorizó un empréstito con el objeto de retirar esos vales y se gastó el dinero en otra cosa.

El señor **EDWARDS**.— Esos bonos debieron haberse retirado hace por lo menos un año.

El señor **CLARO SOLAR** (Presidente). — Ofrezco la palabra.

El señor **ECHENIQUE**.— Veo, señor Presidente, que en esta partida falta un ítem.

Existe una cuenta corriente bancaria por unos veinte millones, y los intereses que se adeudan no figuran en el presupuesto; esta omisión puede acarrear dificultades. Por este motivo yo pediría segunda discusión para esta partida, a fin de oír al señor Ministro.

El señor **ZAÑARTU** (don Héctor).— Yo no veo inconveniente para que aprobemos la partida en la forma propuesta por la Comisión Mixta, sin perjuicio de reservar su derecho al señor Ministro para que agregue el ítem a que se refiere el Honorable Senador.

El señor **CLARO SOLAR** (Presidente). — Ofrezco la palabra.

Cerrado el debate.

Daría por aprobada la partida, con las modificaciones propuestas por la Comisión Mixta, sin perjuicio de que pudiera consultarse más tarde el ítem a que se ha referido el Honorable Senador por Santiago.

Queda aprobada en esa forma.

El señor **SECRETARIO**.— Oro.— Partida 19.— Comisión de Puertos. (Página 142 del proyecto). Se ha reducido:

De $ 400.000 a 200.000 el ítem 1659. Para la prosecución de las obras del puerto de San Antonio, etc., diciendo: "Para la prosecución de las obras de San Antonio, adquisición de utilería y construcción de un frigorífico"; y

De $ 5.000,000 a 4.500,000 el ítem 1659, Para atender a la prosecución de las obras de Valparaíso, etc.. suprimiendo la frase final de la glosa que dice: "y ejecución de las obras que exija, etc."

Se ha agregado:

Después del ítem 1659:

Item ... Para la adquisición de utilería complementaria para el puerto de Valpa-

GRAN VENTA ANUAL DE BLANCO Y LENCERIA, HOY, ULTIMO DIA

SANTIAGO
VALPARAISO

La seriedad de la casa es la mejor garantía para nuestra clientela.

CASA FRANCESA

SANTIAGO
VALPARAISO

Todos los artículos de esta Exposición son fabricados especialmente para la presente réclame.

raíso no incluída en el contrato existente y para atender a los gastos que demande la explotación del puerto, pago de viáticos, jornales, etc., necesarios para dicha explotación, ingresando en arcas fiscales el saldo que resulte . . . . $ 400,000

El señor URREJOLA.— Me voy a permitir, señor Presidente, formular una indicación para salvar una omisión en que sin duda incurrieron el Gobierno y la Comisión Mixta con respecto al ítem 1659; y es agregar en la parte que dice: "Para atender a la prosecución de las obras de Valparaíso, etc.", la frase: "y construcción de un frigorífico".

Ya que la Comisión se ocupó de esta necesidad del puerto de San Antonio, creo que hay antecedentes para consultar también este servicio en el puerto de Valparaíso, pues es ésta una necesidad que fué reconocida en la primera hora de esta sesión cuando se trató de este mismo asunto.

El señor CLARO SOLAR (Presidente). — En discusión la indicación del Honorable Senador.

El señor CORREA.— En realidad no se concibe que los puertos modernos puedan existir sin este servicio de frigoríficos; de manera que creo que es indispensable que Valparaíso tenga también un frigorífico así como va a tenerlo San Antonio.

El señor ZAÑARTU (don Enrique).— Es lo que pidió el señor Claro Lastarria, que yo defendí y que atacó el honorable señor Echenique.

El señor CORREA.— Entiendo que la indicación del Honorable Senador por Valparaíso, es para que haga el frigorífico en el puerto de Valparaíso, sin que ello importe que no se haga en San Antonio.

El señor URREJOLA.— Yo no he dicho nada con respecto a San Antonio; solamente he querido salvar una omisión en que incurrieron el Gobierno y la Comisión Mixta.

El señor CLARO SOLAR (Presidente). — Ofrezco la palabra.

Cerrado el debate.

El señor URREJOLA.— Permítame, señor Presidente, ¿está en discusión el ítem 1659?

El señor CLAR OSOLAR (Presidente). — Está en discusión toda la partida, señor Senador.

El señor URREJOLA.— Es que yo desearía hacer una indicación para suprimir la parte final del ítem 1659, en la forma propuesta por la Comisión, que dice: "ingresando en arcas fiscales el saldo que resulte..."

El señor CLARO SOLAR (Presidente). — Yo había declarado cerrado el debate sobre la partida; pero podría reabrirse a solicitud de Su Señoría, si el Honorable Senado así lo acuerda.

Para regularizar el debate, consulto a la Sala si se reabre el debate sobre esta partida, puesto que ya se había cerrado en vista de que ofrecía la palabra y ningún señor Senador usó de ella.

Si no hay inconveniente, se dará por reabierto el debate.

Acordado.

Puede usar de la palabra, el Honorable Senador por Valparaíso.

El señor URREJOLA.— Mi indicación se refiere al ítem 1659, que dice:

"Para la adquisición de utilería complementaria para el puerto de Valparaíso no incluída en el contrato existente y para atender a los gastos que demande la explotación del puerto, pago de viáticos, jornales, etc., necesarios para dicha explotación, ingresando en arcas fiscales el saldo que resulte, $ 400,000".

Yo pido que se suprima la frase "ingresando en arcas fiscales el saldo que resulte", porque por una ley se autoriza al Presidente de la República para que el producto de la venta de los terrenos que no sean necesarios para la terminación de las obras en el puerto de San Antonio se inviertan en el mejoramiento del mismo, y yo deseo que Valparaíso quede en las mismas condiciones.

El señor ZAÑARTU (don Enrique).— Deseo penetrarme bien del alcance de la indicación del señor Senador por Valparaíso.

¿Esa inversión se hará por decreto o por ley?

El señor URREJOLA.— La ley N.o 3,808 de 24 de Octubre de 1921, dice:

"Artículo único. Autorízase al Presidente de la República para que proceda a la venta en remate público de los terrenos fiscales en el puerto de San Antonio que no sea necesario reservar para el Estado, debiendo destinar el producto de esa venta a la terminación de las obras del puerto y sus instalaciones; y a las obras de alcantarillado, todo de acuerdo con el plan que se adopte previo proyecto que formulará la Comisión de Puertos, etc."

El señor CLARO SOLAR (Presidente). — Pero esa es una ley especial, señor Senador.

El señor ZAÑARTU (don Enrique).— Me llama la atención la forma indeterminada de la indicación que ha formulado el Honorable Senador por Valparaíso, porque en la ley de presupuestos se aprueban siempre partidas de dinero perfectamente conocidas.

Por lo demás, no me opongo a la indicación de Su Señoría, pero no me parece bien dar por ley de presupuestos una autorización indeterminada, para gastos también indeterminados.

El señor URREJOLA.—Creo que este caso no sería el único, señor Senador, porque en los servicios de agricultura de la Quinta Normal se invierte todas las entradas en mejoramiento del mismo servicio. Por consiguiente, no es una innovación la que propongo. No veo la dificultad que haya para aceptar mi indicación dándole cabida en la ley de presupuestos.

El señor TOCORNAL.—No me parece tan sencilla la cuestión.

El señor ZAÑARTU (don Enrique).—Como digo, no me opongo a la indicación del señor Senador por Valparaíso, pero deseo llamar la atención del Honorable Senado, para cuando entremos a la discusión de otros asuntos, hacia que el procedimiento que desea dejar sentado el señor Senador, no es conveniente.

Entregar al Presidente de la República una autorización para la inversión de una suma que no se conoce y para un objeto indeterminado...

Pero a pesar de todo, voy a dar mi voto a la indicación formulada por el señor Senador por Valparaíso.

El señor BRIONES LUCO.—Voy a aprovechar esta ocasión para manifestar que tanto en este presupuesto como en cualquiera otro votaré en contra de estas autorizaciones para hacer gastos en ciertas reparticiones sin el control que deben tener todos los gastos públicos, porque en esos casos las inversiones escapan a la fiscalización parlamentaria. Me parece que es una corruptela inadmisible esto de invertir fondos que no han ingresado a arcas fiscales. Yo tolero eso solamente tratándose de la Empresa de los Ferrocarriles del Estado, porque es una empresa industrial, que no está sometida a la fiscalización general del Estado, sino a una supervigilancia especial determinada por la ley. Pero no creo que eso se pueda hacer en otros servicios fiscales; y menos autorizar tales inversiones en la ley de presupuestos.

Por estas consideraciones, votaré en contra de la indicación que ha formulado el señor Senador por Valparaíso; y lo mismo haré cuando se trate de indicaciones análogas en otros presupuestos.

El señor CONCHA (don Luis E.).—Veo que en esta partida sólo se consultan fondos para las obras de los puertos de Valparaíso y de San Antonio, sin que se consulte absolutamente nada para los demás puertos del país.

El señor CONCHA SUBERCASEAUX.—¿De dónde sacamos fondos para construir otros puertos?

El señor URREJOLA.—Estos ítem se consultan para dar cumplimiento a una ley especial.

El señor CONCHA (don Luis E.).—Como no se consultan fondos en esta partida para proseguir otros puertos, votaré en contra de ella.

El señor CLARO SOLAR (Presidente).—Ofrezco la palabra.

Cerrado el debate.

Si no se exige votación, se dará por aprobada la partida en la parte que no ha sido observada.

Aprobada.

En votación las indicaciones formuladas por el Honorable Senador por Valparaíso.

El señor SECRETARIO.—Una relativa a la construcción de un frigorífico en el puerto de Valparaíso, y la otra para suprimir la frase "ingresando en arcas fiscales el saldo que resulte", del ítem nuevo que la Comisión Mixta ha consultado después del ítem 1659.

El señor CLARO SOLAR (Presidente).—Si no hay inconveniente, se dará por aprobada la que se refiere al frigorífico.

Aprobada.

En votación la que se refiere a la supresión de la frase "ingresando en arcas fiscales", etc.

—Por 12 votos contra 3, resultó desechada esta última indicación.

El señor SECRETARIO. — Partida 20.—Aduanas.—Sin modificación.

El señor CLARO SOLAR (Presidente).—Si no se pide votación, se dará por aprobada.

Aprobada.

El señor SECRETARIO.—Partida 21.—**Subvenciones, asignaciones, etc.**—(Página 144 del Proyecto).

Se ha reducido:

De $ 553,333.33 a 543,333.33 el ítem 1666, Subvención a la asociación, etc.

Corregir el error de impresión del ítem sin número que sigue al 1666, reemplazando las palabras "enseñanza para" por las palabras: "enseñar su".

El señor CLARO SOLAR (Presidente).—Ofrezco la palabra.

Si no se pide votación, se dará por aprobada la partida con las modificaciones propuestas por la Comisión.

Aprobada.

El señor SECRETARIO.—Partida 22.—**Deuda Pública.**

Se ha agregado al final de la partida:

Item .... Para cubrir la 1.a cuota de amortizaciones al 104% del 5% del capital emitido de 25 millones. Empréstito contratado con Blair y Cía. por $ 9.500,000 dólares en conformidad a la ley número 3,772, de 15 de Julio de 1921. $ 6.765,330

Item .... Para cubrir los intereses del 7o|o del empréstito autorizado por la ley número 3,874, de 9 de Agosto de 1922 en la parte contratada con el National City Bank de New York por el empréstito de 105 millones en dólares, 16.546,098.36. . . . . $ 3,172,[illegible].42

Item .... Para cubrir los intereses del 7o|o sobre $ 3.446,564.11, parte del empréstito autorizado por la ley número 3,849 de 11 de Febrero de 1922 para obras de alcantarillado y desagües. Empréstito contratado con el Nacional City Bank de New York conjuntamente con la autorización concedida en la ley número 3,874, de 9 de Agosto de 1922. . . . $ [illegible]

El señor ECHENIQUE.—Falta, en esta partida el ítem que consulte los intereses del último empréstito de 18 millones.

La ley que autorizó ese empréstito dispone que de los mismos fondos que produjera se pagaran los primeros intereses; pero como los intereses deben servirse dentro del año venidero, yo desearía que el señor Ministro tomara conocimiento de esta observación y por lo pronto propondría que quedara pendiente esta partida para que se consultase el ítem que falta.

Es conveniente recordar que con los últimos empréstitos el servicio de la deuda cuesta alrededor de 115 millones de pesos, con los nuevos empréstitos.

El señor CORREA (Vice-Presidente).—Desearía llamar la atención del señor Ministro de Hacienda hacia el error que aparece en el ítem que se agrega al final de la partida 18, para servir los intereses del 8% del segundo semestre del año 23 del empréstito de los Ferrocarriles, pues en el año indicado ya no hay que pagar intereses de ese empréstito.

Yo pediría que este ítem quedara pendiente hasta oír al señor Ministro.

El señor CLARO SOLAR (Presidente). — He notado que en el ítem 1688, que consulta fondos para hacer el servicio de la garantía del 5% de interés sobre los bonos emitidos por la Compañía del Ferrocarril Transandino de Chile, se ha redactado la glosa en una forma que adolece de errores, pues entiendo que la deuda se ha restringido con motivo de los arreglos que se han producido con la fusión de los transandinos.

Yo desearía preguntar al señor Ministro qué hay sobre este particular.

Talvez sería conveniente dejar toda esta partida para segunda discusión y si no se hace observación, así quedará acordado.

Acordado.

La partida "Dirección de Especies Valoradas", que no ha sufrido modificaciones, se puede dar por aprobada.

Aprobada.

Se levanta la sesión.

Se levantó la sesión.

TEATROS - MUSICA - CINES

EL RECITAL DE HOY DE BERTA SINGERMANN

Con un programa de grande interés reaparecerá hoy, a las 6.30 P. M., en el Teatro Municipal esta distinguida artista de la poesía, considerada por la crítica de todos los países como una de las más representativas y originales dentro de su género. Ya nuestro público ha tenido ocasión de apreciar las inimitables condiciones de esta virtuosa del arte declamatorio, cuya voz riquísima en matices y cuya sobria escuela la colocan en un nivel imponderable.

El recital de hoy tiene, además, un atractivo en la calidad misma del programa elegido por la artista, en el cual figuran composiciones que dan amplia ocasión a lucir las dotes interpretativas de Berta Singerman.

He aquí el detalle del programa.

Primera parte

¿Nunca ya?—Víctor Domingo Silva.
Fiesta galante.—Samuel Drew.
La preferida.—P. A. Arrieta.
Sevilla.—M. Machado.
Pastoril.—Joaquín Dicenta.

Segunda parte

Padre nuestro.—La oración cotidiana.
De Francia partió la niña.—Anónimo.
Coloquio sentimental.—Paul Verlaine, traducción G. Martínez.
Soldadito de plomo—Tristán Klingsor, traducción D. C.
La muerte del pastor.—Herrera y Reissig.

Tercera parte

De los poemas de niños.—Rabindranath Tagore.—I. El principio; II. El autor; III. Nubes y olas.
Hombres necios que.—Sor Inés de la Cruz.
La juerza d'un queré.—Luis Chamiso.

SEÑORITA EMPLEADA

de buena presencia para ocupación decente con buenos informes, necesito.

Dirigirse: HOTEL FRANCIA, PUENTE 430, pieza N.o 30, de 2 a 4 P. M.

LOS TEATROS Y LA CATASTROFE NACIONAL

Todo el país se ha sentido profundamente conmovido con la terrible desgracia que aflige en estos instantes a una porción muy importante de nuestro territorio y de todas partes surgen voces consoladoras y generosas iniciativas de auxilio.

Los teatros, que son el refugio y la expresión de una de las modalidades más espirituales y elevadas de la sociedad, no pueden permanecer inactivos y al margen de esta dolorosa desgracia. Siempre artistas y gente de teatro en general, han evidenciado un alto sentimiento de humanidad y un acendrado espíritu de la abnegación.

Pues bien, nunca les será más propicia que ahora la oportunidad para poner esos sentimientos al servicio de la colectividad.

Las pérdidas en la región devastada son enormes y los que han quedado sin pan y sin abrigo son innumerables; en pocos días más la miseria se va a enseñorear en los sitios azotados por la tragedia y se hará imprescindible enviarles siquiera como una manifestación de nuestra simpatía ante su desgracia, un auxilio para la necesidad inmediata.

Estamos seguros que los teatros acudirán esta vez, como siempre, con funciones especiales de beneficio en favor de los damnificados y que empresarios y artistas contribuirán generosamente a incrementar los fondos de auxilio.

Ya se han producido hermosas iniciativas; Inés Berutti ha comprometido a su compañía en una velada totalmente dedicada al fondo de auxilio; Max Glucksmann ofrece el producto de un día de trabajo de sus cuatro teatros de Santiago, el Splendid, el Politeama, el Electra y el Odeón; el Circo Hispano-Americano se ha anticipado también a ofrecer el concurso de sus elementos. Pero la hora es trágica y terrible y se necesita el concurso total y máximo.

Estamos seguros que todos los teatros y cines de Santiago y de todo el país se apresurarán a participar en esta generosa jornada de auxilio. Hay miles de corazones oprimidos, innumerables vidas sin amparo en la zona devastada, que necesitan junto con el pan y el vestuario, una manifestación profunda de confraternidad.

TEMPORADA BENAVENTE

MAÑANA LLEGA A SANTIAGO EL ILUSTRE COMEDIOGRAFO Y LA COMPAÑIA MEMBRIVES

La Sociedad de Autores irá a Los Andes a esperarlo.—El estreno será con "Los intereses creados"

Mañana, a las 11.30 P. M., llega a Santiago la primera personalidad del mundo teatral hispano, don Jacinto Benavente, quien viene acompañado de la compañía Lola Membrives, la cual viene haciendo su repertorio.

La importancia que reviste la visita del celebrado dramaturgo, ha sido comprendida en todo su alto valor por la Sociedad de Autores Teatrales de Chile, la que ha tomado a su cargo la dirección de todos los festejos que se harán al gran escritor.

Con este fin ha nombrado una comisión de recepción, la cual se trasladará mañana hasta Caracoles a dar la bienvenida al señor Benavente a nombre de los intelectuales chilenos.

En Santiago recibirán al celebrado escritor la Sociedad de Autores, el Centro Español, el Ateneo Obrero y la Asociación de Cuadros Artísticos.

—El estreno se hará con "Los intereses creados", protagonizados por Celia Ortiz, Ricardo Puga y Enrique Suárez.

Las dos funciones siguientes serán "El mal que nos hacen" y "La noche del Sábado". Probablemente la cuarta obra sea "Señora Ama".

—Las localidades de plateas que están reservadas, se advierte a los interesados que se les esperará solamente hasta hoy a medio día.

Precio del Roble
DE CALIDAD SUPERIOR

Dimensión	3½	4½	5 vrs.	6 vras.	6 mts.	7 mts.
8x8		17.45	19.15	24.65	33.60	39.20
6x6	5.95	9.65	10.70	13.85	18.90	22.—
4x12		12.85	14.30	18.50	25.20	29.40
4x10		10.70	11.90	15.40	21.—	24.50
4x8		8.55	9.50	12.30	16.80	19.60
4x6	3.95	6.20	6.90	8.90	12.60	14.70
4x4	2.65	4.10	4.55	6.—	8.40	9.80
3x10	5.—	8.—	8.95	11.55	15.75	18.40
3x8	4.—	6.45	7.20	9.25	12.60	14.70
3x6	3.—	4.80	5.40	6.90	9.50	11.05
3x4	2.—	3.15	3.50	4.50	6.40	7.40
3x3	1.—	2.35	2.60	3.35	4.80	5.55
2x10	3.35	5.20	5.75	7.45	10.50	12.25
2x8	2.70	4.20	4.65	6.05	8.40	9.80
2x6	2.—	3.15	3.50	4.55	6.45	7.40
2x5	1.70	2.65	2.90	3.80	5.30	6.15
2x4	1.35	2.15	2.35	3.05	4.25	4.45
2x3	1.—	1.60	1.80	2.80	3.25	3.75
2x2	0.70	1.10	1.20	1.55	2.15	2.50
1x10	1.35	2.60	2.90	3.75		
1x8	1.40	2.10	2.35	3.00		

FERIA DE MADERAS
Av. V. MACKENNA 32 - Teléfono 2446

TEATRO UNION CENTRAL

Un éxito remarcable en los anales de la cinematografía resultó el estreno de la película documentaria "La muerte de "El Gallito", cinta en la cual se pueden observar curiosos detalles de la vida del gran torero hasta su trágico fin en la plaza de Talavera de la Reina.

Hoy este film se repetirá en las funciones del véspero y nocturna.

Mlle. Maryse Thauvin

Recientemente ha llegado de Europa a esta capital, una distinguida artista francesa, Mlle. Maryse Thauvin.

Hija de músicos: Mlle. Thauvin, a la edad de ocho años ingresó en la Schola Cantorum de París, donde el año 1910 obtuvo una medalla de solfeo.

Al año siguiente entró al Conservatorio, donde tomó clases con el eminente profesor de violín, Mr. Berthelier. En 1912, después de los exámenes, en los cuales obtuvo las más altas distinciones, dejó el Conservatorio para dedicarse a la enseñanza en el mismo París.

A pesar de su fatigosa y fecunda tarea, pudo aún dedicar algunas horas desocupadas en tocar en las orquestas de los mejores cines parisienses.

Mlle. Maryse Thauvin es una eminente artista. No sólo ha conquistado aplausos, y se ha revelado como tal, como virtuosa del violín, sino que también ha obtenido éxitos en las compañías cinematográficas Pathé y Eclair, como sincera interpretadora de muchas de sus films.

Actualmente está realizando una serie de conciertos altamente escogidos, al frente de un buen conjunto orquestal, en el Restaurant Teutonia de esta ciudad, como violín concertino, corroborando ya los elogiosos juicios que la prensa extranjera ha emitido acerca de su personalidad artística.

Mlle. Maryse Thauvin, pertenece a ese género de artistas que realizan obras de difusión cultural y artística silenciosamente. Ellas mismas evidéncianlos ante la sociedad con relieves muy exteriorizantes.

C.

MUSICA

CONCIERTO JUAN CASANOVA VICUÑA

La música orquestada, de por sí es grande. Cuando el compositor es de aquellos talentos de imaginación amplia, logra dar a sus inspiraciones, en medio de ese mar de armonía, el mérito divino de una frase profunda, comprensible a nuestros sentidos.

El programa que había formado el señor Juan Casanova V., para su concierto de ayer tarde, era de obras modernas y valiosas en que dominaba la expresión fuerte que sugieren los compositores de esta escuela.

Como maestro director de orquesta, nos habíamos formado ya un concepto de su personalidad. Tiene el poder de concentración nerviosa que con la fuerza de un verdadero dominio debe estar en la persona del que va interpretando una obra a la cual prestan su concurso todos los que manejan su instrumento, bajo la batuta.

Camille Mauclair, a quien hemos citado en muchas ocasiones desde estas páginas, es quien ha sabido pintar con mayor colorido el papel del maestro que traduce una partitura, dándole en fantásticas comparaciones la forma de un ser extraordinario por cuyos nervios corriera una fuerza magnética superior y que a semejanza de las leyes físicas su poder lo trasmitiera por efectos, a la masa orquestal que le obedece y a un auditorio ferviente que le escucha.

Debussy, Ravel, Dimsky-Korsakow y Tschaifowsky, forman un conjunto selectísimo. Las obras que de ellos escuchamos ayer nos dieron esa impresión fuerte de las grandes emociones que ellos tienen siempre en sus obras.

El artista estuvo correcto, sobrio y sincero. Sus conciertos, siempre le han revelado como gran maestro y, el éxito que ha obtenido en ellos habrá de alentarlo en su interesante carrera.

MEFHISTO.

TEATRO ESMERALDA

Esta noche se efectuará en este hermoso coliseo, la función que el Centro Cultural del barrio Matadero ofrece al Capitán Diego Aracena y Santos Dumont.

En este acto, el señor Mardoqueo Yáñez, presidente del Centro organizador entregará al Capitán Aracena una valiosa tarjeta de oro. El espectáculo se hará a base de la popular obra de Cariolá, "Entre gallos y media noche", haciendo el Ildefonso Nemesio Martínez.

Sabemos que los organizadores destinarán una parte de las entradas a incrementar los fondos prodamnificados del norte, motivo que hace doblemente simpático el acto de esta noche.

TEATRO SANTIAGO

Hoy en la función vermouth de las 6.15, se dará la segunda representación de la graciosa comedia en dos actos de los célebres autores Paso y Abati, titulada "Mi querido Pepe". Terminará la función con la petit pieza de Javier Burgos "El novio de doña Inés".

A las 9.30 se pondrá en escena la gran obra en 3 actos del célebre autor francés Henry Lavedan, titulada "El duelo".

Viernes 17, en la vermouth, gran función en honor y beneficio del actor cómico señor Armando Mendoza, con el vaudeville en 3 actos de los célebres autores Hennequin y Weber, titulada "Florette y Patapón".

COMEDIA

LAS 100 REPRESENTACIONES DE "LA PRINCESA DE LAS CZARDAS".—Un verdadero acontecimiento teatral se produce hoy con motivo de celebrar la Compañía Berutti la centésima representación de la opereta "La princesa de las Czardas", contando solamente las dadas en Santiago.

Acontecimiento decimos, porque es el primer ejemplo que vemos que una opereta se repita tan gran número de veces en un círculo teatral tan reducido como es Santiago. Esto prueba que lo bueno no cansa y que "La Princesa" ha entrado de lleno al público, que ha sabido corresponder a los esfuerzos gastados por la Compañía Berutti en poner esta obra, llenando el teatro en todas sus representaciones.

El programa que se ha confeccionado es interesante. En él figura la representación completa de "La Princesa de las Czardas" y un acto de concierto en el que tomarán parte la señorita Berutti con tonadillas y bailes con el bailarín Franco, el señor Retes con sus aplaudidos humorismos estilo Rafael Arcos, el aplaudido barítono señor Fuentes y otros números de seguro éxito.

En la vermouth se representará la vistosa revista del maestro Palacios "Vaya calor", obra que por su visualidad y hermosos números de música ha obtenido siempre remarcable éxito.

En la función de la noche se hará un obsequio a las señoras y señoritas que asistan a la función.

EL BENEFICIO DE DOÑITA LLORET

Con interés es esperado por el público el beneficio de esta distinguida y simpática tiple de la Compañía Berutti, cuya juventud, belleza y elegancia, unidas a su siempre correctísima actuación y hermosa voz se han captado las simpatías de todo el público, que noche a noche la aplaude en sus distintos roles.

Para su función de gracia ha escogido la preciosa opereta de gran éxito "La mazurka azul", que se pondrá en escena por última vez, y acto de concierto por todos los artistas de la Compañía y estreno de dos tangos cantados de gran novedad en Buenos Aires por la beneficiada.

SPLENDID - Hoy

Drección: MAX GLÜCKSMANN

6.30 y 9.45

El más grande éxito del año:

5.15: **"Venciendo al Destino"**, Glücksmann - Paramount, por Charles Ray.

FEDERICO EL GRANDE

La obra consagrada por don Carlos Silva Vildósola
como la más grande película histórica, hecha hasta la fecha.

SABADO: Sensacional estreno:
"PARAMOUNT - GLÜCKSMANN":

El Monte de las Brujas

— Por —
ROBERTO WARWICK
WANDA HAWLEY y
ANA LITTLE.

Los Dientes del Tigre

La famosa novela de **Mauricio Leblanc** CON LA MAS AUDAZ HAZANA DE **Arsenio Lupin** Será estrenada muy luego "PARAMOUNT - GLÜCKSMANN"

LOS TRES MOSQUETEROS

IMPERIO Un triunfo gigantesco, sin precedente en la cinematografía de Santiago, marcó el Lunes esta obra-cumbre, que para satisfacer a más de 2,000 personas que se quedaron sin obtener localidad, repetiremos **Mañana** En Especial y Noctur 1.a Jornada

Alameda

Clara Kimball en CUENTA ABIERTA INTENSO DRAMA SOCIAL DE LUJO

MAÑANA: El raid Santiago - Río Janeiro.
Viernes, estreno alemán.

Federico El Grande

Universal HOMBRE A HOMBRE Jewel

intenso drama de Cow-Boys

Por CAYENA

CIRCOS

GRAN CIRCO HISPANO-AMERICANO

Con un programa nuevo anuncia su última semana el simpático conjunto del Circo Hispano Americano, que con tanto éxito ha funcionado en el Pabellón Delicias, Alameda entre Morandé y Teatinos.

Para esta noche habrá varios números nuevos, y los Mario, los Kuntz, el capitán Sáenz y los Adolfo harán sus mejores pruebas.

El Viernes próximo se efectuará una función extraordinaria, con festival de bandas del ejército, a beneficio de los damnificados del Norte.

NOTICIAS CINEMATOGRAFICAS

TEATROS SETIEMBRE Y BRASIL

"Sonando el Cuero o La Carrera de un Boxeador"

El romance es considerado como uno de los más grandes atractivos del cinematógrafo. Agréguese a esto la novedad de matchs de box dentro del argumento, a cargo de un campeón tan simpático como el joven Reginal Denny; agréguese todavía un *humorismo* y una chispa satírica de buena ley, y se tendrá "Sonando el cuero", una de las películas más lindas que hayamos visto.

Es una serie, pero no es una serie. Esto que parece un absurdo, es de la más simple explicación. Es una serie de aventuras independientes la una de la otra, que pueden ser vistas en cualquier orden, pero ligadas por ser por el mismo personaje y por cierta ingeniosa hilación.

El héroe aquí no es el personaje extraordinario de las series vulgares, siempre vencedor y siempre bien librado de todas las asechanzas y peligros.

Reginald Denny, en "Sonando el cuero" es una hombre como cualquiera de nosotros, que lucha por la vida a puñetazos, dando y recibiendo golpes, sufriendo desilusiones y fracasos, pero teniendo cada vez más triunfos y satisfacciones con su valor, constancia y simpatía.

Es la novela de un joven de la buena sociedad neoyorkina que no habiendo aprendido nada útil para ganarse la vida, se encontró en la necesidad de abrazar la carrera de boxeador cuando su padre se arruinó. Fué "un panizo" para entrenadores y empresarios.

La visión de las pellejerías que tuvo que pasar en sus primeros tiempos, es a la vez triste y divertida, por ejemplo, después de pelear cinco rounds duramente para ganarse un premio de 500 dólares que le permitiría salir de muchísimos apuros, se encontró con que su second había apostado el total del premio a que él vencía antes del cuarto round. Como no había triunfado al quinto, se quedó hambiento, machucado y sin poder volver a la pensión.

En el curso de la cinta nos son presentados en matchs sensacionales los más populares campeones de box de América. Entre ellos está el negro Sam Mac-Vea, que estuvo en Chile hace años y hace poco que acaeció.

"Soñando el cuero", consta de seis episodios o rounds que se darán solamente en dos funciones. La primera función se estrena hoy en el Setiembre y el Brasil y mañana en el Esmeralda.

IMPERIO

PRESETA HOY: "A MERCED DE LA VENDETTA", POR ANITA STEWART.— Preciso es que el público haya podido reconocer muy claramente la cuidada selección de las obras que se le presentan, y que esté plenamente satisfecho de ellas, para que una sala de exhibiciones haya podido mantener sus fiestas semanales de moda a través ya de treinta y seis Miércoles, en que no ha decaído el entusiasmo de la concurrencia ni hayan perdido estos actos sociales y artísticos nada de su brillo.

Esta circunstancia importante, que aumenta más aún el prestigio de que goza la Sala Imperio, llevará hoy todavía numerosísimo público a sus funciones de moda, con motivo del estreno de "A merced de la vendetta", super-producción de lujo que pertenece a la gran marca First National Exhibitors Circuit, la de las celebradas creaciones de Anita Stewart. Y este estreno de hoy gustará no sólo por la actuación de la distinguida actriz, sino también por el trabajo de otros prestigiados intérpretes, como Mahlon Hamilton, galán de gran figura y facultades, como Edward Cornelly, que es genial primer actor de carácter, Charles Arling, Tully Marshall y muchos otros.

El argumento de la obra es generalmente melodrático, pero revestido, al propio tiempo que de escenas emocionantes, de atrayentes cuadros sociales, como fiestas deportivas, bailes de trajes, corridas de paperchasse y otras cacerías y la sensacional visión de la cláeica carrera de El Derby de Epsom, corrida y ganada por un jockey femenino que es la propia Anita Stewart.

El melodrama tiene también escenas que son pintorescas, fuertes y novedosas, como una persecución de venganza que los modernos Ku-Kluks-Kan, realizan a galope tendido por entre las selvas del Kentucky. Es al célebre "metteur" Marshall Neilan, a quien se debe este acabado conjunto de emoción, de arte y de hermosos cuadros, en que Anita Stewart destaca una vez más con raro brillo su distinguida figura de aristocrática actriz.

SPLENDID

"FEDERICO EL GRANDE". DESPUES DEL EXITO QUE ALCANZO AYER SE REPETIRA HOY.— Ante un público numeroso que llenaba por completo todas las localidades del Splendid, fué ayer estrenada la super-producción alemana: "Federico el Grande", obra interesantísima y estudio notable de la vida de aquella época y de los caracteres de los más famosos reyes de Prusia. Puede considerarse como una obra de actualidad y como una de las mejores cintas históricas presentadas hasta la fecha en Chile. Es la historia de la vida de Federico Guillermo II, cuya existencia fué tan interesante y aventurera como lo puede ser la del héroe de una novela, presentando los detalles de su educación; cómo su padre, el Rey Federico Guillermo I, le inculcó el sacrificio de sus anhelos personales por la felicidad de la patria; cómo le hizo amar a su ejército y tener afición por las armas, las que según él llevarían a Prusia a ser una de las más grandes naciones del mundo. Los amores del Kronprinz, su brillante Corte en Rheinsberg, que competía en fastuosidad y hermosas mujeres con la de Luis XV en Versalles. Respecto a la interpretación, podemos adelantar sin temor de incurrir en exageraciones, que es grandiosa. Es una obra que no dudamos seguirá interesando al público y alcanzará éxito donde quiera que sea exhibida. Hoy se dará nuevamente en el mismo teatro, en las funciones de las 5.30 P. M., y en la de la noche, a las 9.45 P. M.

En la Sección Selecta de hoy, a las 5.15 P. M., se exhibe la obra "Paramount", "Venciendo el destino", interpretada por Charles Ray y Margarita Wilson.

ALHAMBRA Y VICTORIA

"EL ALFILER ROJO". — Estos cines exhibirán hoy en estreno, en cada una de sus funciones, el drama exótico de Pathé París-1922, titulado "El alfiler rojo", que desempeñan artistas del teatro francés y cuyo protagonista nos da a conocer al eminente trágico chino, Mr. Isin-Hou, que hace en él una de sus creaciones culminantes.

Esta no es una obra policial, apesar de ciertas escenas: es un drama trágico que relata la venganza de un chino y la historia de un alfiler fatídico, que ha servido para consumar diferentes crímenes y que sigue siendo codiciado de todos por su valor artístico que emana de ignorados artífices de la vieja China. El dibujo animado de los personajes, la delineación de sus caracteres, el argumento recio y emocionante, con la curiosidad del ambiente oriental y del lujoso medio social europeo, forman en esta obra un conjunto de grandes valores y de manifiesta atracción.

Mañana ,estreno de la obra de Oscar Wilde: "El crimen de Lord Arthur Saville".

INDEPENDENCIA

"OTELLO O EL MORO DE VENECIA".— La grandiosa obra del inmortal Shakespeare, fué inspirada en los mismos paisajes en que se desarrolla esta tragedia, cuya grandiosidad y emoción supera a cuanto se haya hecho hasta hoy en el cine.

COLISEO NACIONAL

OTRA CREACION HUMORISTICA DE WILL ROGERS.— Exhibirá este teatro en cada una de sus funciones de hoy, la humorística comedia de la Goldwyn Pictures: "Reemplazando a Romeo", que de las interpretaciones tan celebradas del festivo Will Rogers, es sin duda la mejor y la más lujosamente puesta en escena, que hayamos conocido.

Este film contiene escenas que son una reconstitución en cómico del Romeo y Julieta de Shakespeare, lo que es motivo de hilaridad constante; y cuenta además con una exposición graciosísima de lo que es el cine, las manufacturas, los talleres, la vida de los artistas y de cómo se hacen las películas.

ESMERALDA

"LO QUE NO MUERE". — En la vermouth de hoy se repetirá "Lo que no muere", la bellísima película por Sessue Hayakawa. Se cobrará precio corriente por las localidades.

En nocturna se efectúa una función organizada por el Centro Cultural del barrio Matadero", en honor del Capitán Aracena. Se le hará entrega de una tarjeta conmemorativa obsequiada al as de nuestra aviación, por los vecinos del barrio.

El programa es atrayente. Se pondrá en escena la popular obra de Carlos Cariola: "Entre gallos y media noche", por un cuadro organizado por Nemesio Martínez. Habrá numerosos de variedades.

El aplaudido actor y autor, señor Luis Rojas Fernández, recitará su poesía: "Victoria", dedicada al aviador.

DELICIAS

"DE CRISALIDA A MARIPOSA". —Una deliciosa y extraordinaria producción Realart, interpretada por la encantadora Mary Miles Minter, es la que estrena este teatro en sus funciones de hoy, especial y noche, precioso poema de amor y picardías dulces ensueños que se narra en la pantalla con colorido real y elegante.

SELECTA

"LAS MIL Y UNA NOCHES". — Con el cuarto cuento de esta populosa novela, hace sus funciones de hoy, especial y noche, este gran cine popular.

MUNDIAL

"LAS FAUCES DEL LOBO".— Es un formidable drama desarrollado en la heladas estepas del Canadá, es éste que estrena este teatro en sus funciones de tarde y noche y en cuyo emocionante argumento aparecen las más horribles pasiones que hacen de algunos hombres, lobos temibles, más crueles que los lobos salvajes.

ODEON

"INSPIRACION SALVADORA". — Para las funciones de hoy, especial a las 6.30 y noche a las 9.30, anuncia el estreno de un emocionante drama pasional editado por la gran manufactura americana Selznik, nos referidos a "Inspiración salvadora". La última creación del varonil actor Conway Thearle, secundado por la bellísima actriz Rosemary Theby.

ALAMEDA

CLARA KIMBALL EN SU ULTIMA CREACION.— Hoy se da en esta sala una interesante película extraordinaria en la que se hace un bello estudio de la moderna psicología femenina en lo que respecta al carácter de la mujer en nuestros días. se titula esta obra: "Cuenta abierta" y está dedicada a las mujeres que no saben apreciar el justo y legítimo valor del dinero.

AVENIDA

En sus funciones de hoy, día de moda, esta elegante Sala presenta la notable producción dramática "Mujer, mártir y madre" obra en la cual hace una brillante interpretación la actriz Dorothy Davenport, esposa del favorito Wallace Reid.

Además habrá baile en el foyer con la banda del Regimiento Cazadores.

ATENAS

"EL DISCO DE FUEGO", POR ELMO LINCOLN.— Hoy especial y noche se exhibe el final de la sensacional serie Universal: "El disco de fuego", en sus episodios 17, 18 y 19 titulados "Venganza cruel", "La destrucción del puente" y "Fin de la jornada".

Esta función irá acompañada de las siguientes atracciones cómicas: "Ingenioso ardid", por el cow-boy Hoot Gibson y la chistosa comedia "Maridos niñeros".

POLITEAMA

"SALVADA DEL MAR".— En las dos funciones de hoy. Max Glucksmann presenta este exponente del arte francés. Romance pasional por la linda Nora Swinburne, secundada por el gran actor Phillips Antony.

DIECIOCHO

"LAS LLAVES DE LA REDENCION".— Hoy estrena este teatro en ambas funciones la linda producción Paramount de Luxe, titulada "Las llaves de la redención". Obra basada en escenas de la vida real, que habla de la bondad del alma de una bella mujer, Ennid Bennett quien desempeña el rol principal en esta obra. Tema de moralidad absoluta.

OLYMPIA

"EL GAVILAN".— Esta grandiosa y artística creación, que en forma sublime interpreta la incomparable actriz Francisca Bertini, se proyectará hoy en la tarde y en la noche.

EXCELSIOR

Hoy noche presenta el extraordinario estreno "El rey de los repórters", super - creación del querido Wesley Barry (Canillitas), secundado por la hermosa actriz Agnes Aires.

AMERICAN CINEMA

Hoy da este teatro en ambas funciones un encantador estreno de lujo titulado: "Amor bravío". Sensacional producción dramática interpretada por la lindísima estrella Bessie Lowe. Además da en los intermedios y final de los espectáculos unos brillantes bailes amenizados por la orquesta Del Solar.

NOVEDADES

Hoy Miércoles especial y noche, este teatro estrena, una de las últimas producciones Pathé New York, titulada: "La sombra del pasado". Los roles principales están a cargo de las estrellas americanas Alice Mann y Holmes Herbert.

IRIS

"LO QUE NO MUERE".— Hoy estrena este teatro en las funciones de tarde y noche la super producción Robertson Cole titulada: "Lo que no muere", interpretación del famoso y simpático actor dramático Sessue Hayakawa, que gracias a su inimitable trabajo sus producciones son las que más alto se cotizan en los mercados cinematográficos de Estados Unidos.

ELECTRA

Esta sala de exhibiciones de la Casa Glucksmann, en el barrio Catedral, ofrece hoy un lindísimo estreno pasional: "El lirio del fango", drama Selznick de Katemia Reed, que interpreta a gran lujo la fascinadora Clara Anderson.

SALA ORIENTE

Hoy presenta esta Sala, San Francisco esquina de Tarapacá, una función extraordinaria. En la noche, la niñita más pequeña del mundo bailará la jota española, acompañada de los hermanos García, reyes en el arte de las danzas de España.

En la noche y en la tarde se pasará también "La repudiada".

COLON

En esta concurrida sala se exhibirán hoy especial y noche, los episodios finales 16, 17 y 18 de la serial "Róbinson Crusoe".

HIPPODROME

Hoy especial y noche, estrena esta sala "Cadenas o besos", interpretación de la actriz suprema de esta manufactura.

TEATRO SANTIAGO

Merced entre Plaza y San Antonio
Empresa Ernesto Bouquet

Gran Compañía Española de Comedia Moderna Serrador-Marí
Hoy Miércoles 15 de Noviembre Hoy
VERMOUTH, a las 6.15. Platea $ 3.
..MI QUERIDO PEPE
EL NOVIO DE DOÑA INES

NOCHE, a las 9.15 grandiosa reprisse del drama pasional:

EL DUELO

TEATRO COMEDIA

Huérfanos esquina Morandé
Empresa Ernesto Bouquet

Ultimas funciones de la Gran Compañía de Operetas Inés Berutti

Hoy Miércoles 15 de Noviembre Hoy
VERMOUTH a las 6.15, platea $ 3.
La grandiosa revista de gran espectáculo: **VAYA CALOR.**
NOCHE a las 9.15. Gran función de gala en celebración de las 100 representaciones de
LA PRINCESA DE LAS CZARDAS
Grandioso acto de Concierto.
Viernes, beneficio de Dorita Lloret.

SETIEMBRE y BRASIL

HOY VERMOUTH Y NOCHE. — PLATEA $ 1.50

MAÑANA: ESMERALDA

Primera función de la serie boxeril en 6 episodios, y dos funciones, editada por la JEWEL-UNIVERSAL.

SONANDO EL CUERO

La Carrera de un Boxeador

El más original, atrayente y sensacional espectáculo.
PROTAGONISTA: REGINALD DENNY
El campeón americano de peso medio y uno de los hombres de mejor figura en el mundo.
En cada episodio hay intercalado un **MATCH DE BOX**, entre Reginald Denny y otros famosos campeones.
El argumento, mezcla de ternura, comicidad y sensacionalismo, relata las aventuras de un joven de buena familia que se propuso rehacer su fortuna a fuerza de puños.

IMPERIO HOY

A las 6.30 y a las 9.30:

36.o MIERCOLES ARTISTICO-SOCIAL
Día Clásico de Moda
Presentará a

ANITA STEWART

en la lujosísima super-producción del FIRST NATIONAL CIRCUIT:

A Merced de la Vendetta

Emocionante argumento melodramático. Fiestas deportivas. Bailes de trajes. Paper-chasses y otras cacerías. Actuación de los modernos KU-KLUKS-KAN del Kentucky. El clásico y concurrido DERBY de Epsom corrido y ganado por la Stewart en la famosa yegua "Queen Bess". Sensacional acontecimiento de TURF

HOY
AVENIDA
Tarde y Noche
DIA DE MODA
MUJER, MARTIR y MADRE
por Dorothy Davenport, esposa de Wallace Reid
Baile en el foyer con la banda del Regimiento Cazadores

TEATRO UNION CENTRAL

EXITO COLOSAL DE LA PELICULA

LA TRAGICA MUERTE DE "GALLITO"

ARTE - DESTREZA - VALOR.
HOY :-: MIERCOLES 14 :-: HOY
VERMOUTH. 6.30; Y NOCHE: 9.30.

Alhambra y Victoria

HOY
6.30 - 9.30

UN ESTRENO SENSACIONAL de PATHE-PARIS, 1922:

El Alfiler Rojo

Drama trágico de la venganza de un chino y la historia de un fatídico alfiler artístico.
Creación eminente del gran trágico chino ISIN-HOU.

MAÑANA: La obra de

OSCAR WILDE

El Crimen de Lord Arthur Saville

Con todas sus exquisitas ironías y paradojas.

INFORMACIONES CABL

DE NUESTROS CORRESPONSALES ESPECIALES, VIAS EASTERN Y HALL AMERICA CABLES, INC., DE "THE UNITED PRES

EL DOCTOR ARTURO BERNARDE ASUME HOY LA PRESIDENCIA DE LA REPUBLICA EN EL BRASIL

DEBIDO A LA NEGATIVA DE LOS SOCIALISTAS DEMOCRATAS PARA PARTICIPAR EN EL GOBIERNO, RENUNCIO EL GABINETE ALEMAN PRESIDIDO POR HERR WIRTH

RUSIA PIDE A RUMANIA LA EVACUACION DE LA BESARABIA

Gran Bretaña pagará hoy a Estados Unidos cincuenta millones de dólares, como interés de su deuda.

Los kemalistas ordenan a los cristianos abandonar la Anatolia en el plazo de un mes

GRAN BRETAÑA

LA POLITICA EXTERIOR SERA LA PLATAFORMA DEL PARTIDO CONSERVADOR

LONDRES, 14.—Mr. Bonar Law pronunció en Glasgow un discurso optimista, en el que declaró que los delegados a la próxima conferencia hablarán a nombre del país. Auguró que la política exterior será la arena política del partido y que el mejoramiento de los negocios remediará la desocupación.—(Havas).

Mr. CHURCHILL APOYARA AL NUEVO GOBIERNO

SI PRUEBA TENER APTITUDES

LONDRES, 14.— Mr. Churchill encontró en Dundee una recepción hostilísima de parte de los laboristas.

Mr. Churchill, hablando en otro lugar, protestó de la idea de abolir el Ministerio de Pensiones; agregó que sostendrá al nuevo Gobierno en caso de que pruebe tener aptitudes.— (Havas).

LA DISOLUCION DEL REICHSTAG SERIA INMINENTE

LONDRES, 14.—"The Daily Express", en una información de Berlín, dice que Herr Wilhelm Cuno, director de Hamburg América Line, ha aceptado la cartera de Relaciones. Anuncia, igualmente, que la disolución del Reichstag está próxima.— (Havas).

BELGICA

CONSTITUCION DE UNA SOCIEDAD INTERNACIONAL DE NAVEGACION AEREA

BRUSELAS, 14.—El Consejo de Gabinete ha aprobado un proyecto autorizando al Gobierno para participar en la constitución de una Sociedad Internacional para la explotación de la navegación aérea.—(Havas)

FRANCIA

FALLECE EN UN ACCIDENTE EL AVIADOR POIRET

PARIS, 14. — El aviador Poiret y dos mecánicos perecieron al estrellarse contra el suelo, durante una prueba de velocidad en el aeroplano en que tenían la intención de realizar el vuelo a América. — John Degandt (U. P.)

ITALIA

LA COMISION DE EMIGRACION

ROMA, 14. — "La Tribuna" anuncia que se ha ofrecido al exdiputado señor Bottai el puesto de Comisario de Emigración.—(U. P.)

MONSEÑOR SIBILIA IRA DE NUNCIO A CONSTANTINOPLA

ROMA, 14.— "Il Giornale d'Italia" informa que monseñor Enrique Sibilia, ex-Nuncio en Chile y que actualmente ocupa la Secretaría de Estado, iría de Nuncio a Constantinopla.— (Havas).

MUSSOLINI SE OCUPA DEL PROBLEMA DE LAS REPARACIONES

ROMA, 14.—Mussolini se ocupó, con los peritos, de la cuestión de las reparaciones y especialmente del problema de la concesión de una moratoria a Alemania. — (U. P.)

LETONIA

CAMBIO DE NOTAS SOBRE LA EVACUACION DE LA BESARAVIA

RIGA, 14.—Rumania, Rusia y los Estados bálticos han cambiado notas sobre la evacuación de la Besarabia.—(Havas).

CHAKSTE, PRESIDENTE DE LETONIA

RIGA, 14.—El señor Chakste ha sido elegido Presidente de Letonia.—(Havas)

EL PRESIDENTE DEL RE TAG LAMENTA LA CAT TROFE CHILENA

BERLIN 14.— El Pr del Reichstag, Herr Loeb discurso pronunciado cha Cámara, expresó el sentimiento de la nació Reichstag por "la catást aflige a la República con la cual mantenem les relaciones".—(U. P.)

SE ANUNCIA DE VILL ZAR LA POSIBIL NUEVOS MOVIMIENT MICOS

BUENOS AIRES 14.—El niero señor Ortiz, dire Observatorio Astronómi lla Ortúzar, anuncia la dad de nuevos e intens mientos sísmicos.—(Esp

500,000 PESOS PARA RRER A LAS VICTIM TERREMOTO

MOCION PRESENTAD CAMARA

BUENOS AIRES 14.— tado señor Rodeyro ha do a la Cámara un proy ra destinar 500,000 pes socorrer a las víctimas d moto de Chile.—(Havas).

EL PARLAMENTO BRASI ENVIA SU CONDOLEN DE SANTIAGO

RIO JANEIRO 14.—La trofe de Chile ha sido muy mentada.

La Legación de Chile ha bido de todas partes del B telegramas de condolencia.

El Senado y la Cámara enviado, telegráficamente, condolencias al Parlamento de Santiago.—(Havas).

Gran Realización de Papeles Pinta

En su nuevo local de la CALLE COMPAÑIA 19

Surtido completo de vid molduras para marcos, esp y cristales

PIMSTEIN HNO

Talleres y Fábrica, Com 2015, frente Plaza Brasil.—Teléfono 781.—Casilla 3

Se atienden pedidos de provincias.

El terremoto de Chile en el Exterior

TODOS LOS PAISES MANIFIESTAN A CHILE SU PESAR POR LA CATASTROFE DE ATACAMA

Estados Unidos, por intermedio de su Cruz Roja, y la República Argentina organizan socorros para los damnificados por el terremoto

Los comentarios de la prensa extranjera continúan atribuyendo gran importancia científica al fenómeno

LA CRUZ ROJA NORTEAMERICANA PIDE INFORMACIONES

SOBRE LAS PROYECCIONES DE LA CATASTROFE DE ATACAMA

WASHINGTON, 14.—Se anuncia que la Cruz Roja Norteamericana ha ofrecido toda clase de auxilios a los damnificados por el terremoto en Chile, y ha solicitado las mayores informaciones posibles para darse cuenta exacta de las proyecciones del fenómeno. Se ha sugerido también la idea de enviar inmediamente los fondos que sean necesarios para adquirir en Chile los elementos para el socorro.—(U. P.).

SE PEDIRA PREFERENCIA PARA EL PROYECTO DEL DIPUTADO RODEIRO

BUENOS AIRES 14. — En la primera sesión de la Cámara se pedirá la inclusión del proyecto de ley del diputado José León Rodeyro, en la tabla de fácil despacho. El referido proyecto se refiere a la autorización al Presidente de la República para invertir hasta la suma de 500 mil pesos para contribuir al socorro de las familias de los obreros de Chile, víctimas del reciente terremoto.—(U. P.)

ACTITUD DEL CONGRESO BRASILEÑO

RIO JANEIRO 14.—La Cámara de Diputados aprobó una moción de profundo pesar y simpatía por el desastre de Chile.

El Senado, por unanimidad, acordó enviar un mensaje de condolencia al Senado chileno.—(U. P.)

INICIACION DE UNA GRAN COLECTA PUBLICA EN BUENOS AIRES

Buenos Aires, 14. — Ayer se reunió un grupo de caballeros de esta localidad, que desean allegar fondos para el auxilio de los damnificados con el terremoto en el Norte de Chile.

Se acordó fijar como erogación mínima la cantidad de un peso, y depositar las sumas recolectadas en el Banco de la Nación.

Se acordó también solicitar del Ejecutivo un crédito para Beneficencia de $ 50,000 y pedir a las autoridades comunales un subsidio de $ 10,000.

Se envió comunicación al Jockey Club y a otras instituciones, pidiéndoles hagan contribuciones voluntarias y solicitar de los diarios que hagan una lista de erogaciones.

Todos los fondos se depositarán en la cuenta abierta en el Banco de la Nación.

La comisión honoraria quedó formada por los siguientes señores:

Marcelo Alvear, Tomás Lebretón, Carlos M. Noel, Intendente de Buenos Aires; Calderón Cousiño, Consejero Embajada de Chile; Matías Errázuriz, Joaquín Anchorena, Saturnino Unzué, Hipólito Irigoyen, Honorio Pueyrredón, Rómulo Naón, Manuel Carlés, Lorenzo Anadón, José Figueroa Alcorta, General José Uruburu, Contralmirante Tomás Zurueta, Guillermo Padilla, Federico Alvarez Toledo.

La comisión ejecutiva quedó compuesta con los siguientes señores:

Presidente, Carlos Rodríguez Egaña.

Vice-presidente 1.o, Gaspar Cornille.

Vice-presidente 2.o, Carlos Gowland.

Vice-presidente 3.o, Florencio Martínez de Hoz.

Tesorero, Julio Quezada.

Pro-tesorero, Horacio Bustos Moron.

Secretarios: Roque Gutiérrez (hijo), Julio Velarde Irigoyen y Teodoro Fels.

Vocales, Juan Carlos Gallegos, Eduardo Bradley, César Viale, Luis M. Campos Urquiza, Anchorena, Martín Noel, Oscar P. Maschwitz, Luis Ferraro, Emilio Meyer Arana, Carlos Goyena, Enrique Lavalle, Manuel López Amaya, Delfor Valle (hijo), Remigio Duvrais, Alberto Solar Dorrego, Matías Errázuriz Alvear, Enrique Schandler, Domingo Schiaffino, Gabriel J. Martínez, Bernardo Velar Irigoyen, Arturo Castro Almeyda, Alejandro Pozo, Raúl López Noel, Juan A. Mendoza Zeliz, Francisco Chas, Luis Melo, Eduardo Rodríguez Lubarry (hijo), Héctor Nüguens, Ricardo Jurado, Saturnino Zemborain (hijo), Pascual Carelli, Sebastián Lezica, Cornelio Viera, Federico Alvear, Alberto Beguerie, Luis Agote Robertson, Nicolás Acharal (hijo), Ernesto Oyuela, Samuel Soler, Carlos Menéndez Behety, Carlos Soyo, Eduardo Newbery, Alberto García Torres y Martín González Stop.

La Legación de Chile no ha recibido ninguna noticia oficial del terremoto.

Calderón Cousiño, Encargado de Negocios de Chile, manifestó que él manda noticia a Santiago de las recibidas por vía Buenos Aires-Bolivia.—(Especial).

EL CANCILLER BELGA ENVIA UN TELEGRAMA DE CONDOLENCIA AL GOBIERNO DE CHILE

BRUSELAS, 14.— El Ministro de Relaciones Exteriores de Bélgica ha dirigido un cablegrama al Canciller chileno, expresándole sus sinceras condolencias y su doloroso sentimiento, con ocasión de la catástrofe de Atacama.—(HAVAS).

LOS DIARIOS MADRILEÑOS SE OCUPAN DEL TERREMOTO DE ATACAMA

MADRID, 14.— Los diarios de la mañana comentan y deploran el terremoto de Chile.—(U. P.)

LA CRUZ ROJA NORTEAMERICANA OFRECE AUXILIAR A LAS VICTIMAS DEL TERREMOTO

NUEVA YORK, 14.—La Cruz Roja Norteamericana ha ofrecido su ayuda para socorrer a las víctimas del terremoto en Chile y ha enviado a las divisiones de la Cruz Roja Norteamericana de Santiago y Coquimbo, cablegramas solicitando informaciones sobre la naturaleza de la ayuda que podría prestarse.

El Embajador de Chile en Washington conferenció con el doctor John Barton Payne, presidente del comité ejecutivo de la Cruz Roja, con el objeto de cambiar ideas.—(U. P.).

"THE DAILY TELEGRAPH" COMENTA LA CATASTROFE

LONDRES, 14.— "The Daily Telegraph" deplora la catástrofe ocasionada en Chile por el terremoto cuya intensidad es comparable, en la historia, a los mayores, tales como el de Messina en 1908 y del valle de Kanfra, en la India, de 1905, haciendo notar que, esta vez, el fenómeno afecta las regiones grandes productoras de salitre y agregando que, con seguridad resultarán de la catástrofe grandes pérdidas financieras.—(U. P.).

EL TERREMOTO Y MAREMOTO DEL NORTE, FUE PREDICHO POR UN INGENIERO ITALIANO

SAN FRANCISCO, 14. — Un diario italiano de ésta publicó hace varias semanas un informe del profesor Alberti Porta, ingeniero de esta ciudad, en que se predecía un terremoto y disturbios marítimos en la América del Sur, atribuyéndolos a la influencia de Saturno sobre la Tierra.—(U. P.).

LA PRENSA BRITANICA DA ABUNDANTES INFORMACIONES DEL TERREMOTO

LONDRES, 14. — Toda la prensa reproduce abundantes detalles del terremoto de Chile, expresando sus simpatías a las víctimas.

"The Daily Telegraph" especialmente consagra un extenso editorial al suceso, desde el punto de vista científico.—(HAVAS).

UN EDITORIAL DE "THE NEW YORK TRIBUNE"

NUEVA YORK, 14.— "The New York Tribune", editoralmente, dice que la catástrofe que aflige a Chile ha conmovido al mundo entero, despertando sus simpatías.

Se deduce claramente que hay en el interior del globo grandes cambios que provocan estas terribles catástrofes siendo probable que el enfriamiento del centro de la tierra sea causa de contracciones de la corteza, existiendo siempre el peligro de temblores en las cadenas de montañas; de suerte que las regiones rocosas de los Estados Unidos están expuestas a sufrir las mismas perturbaciones en el futuro.—(U. P.).

COMENTARIOS EN ESTADOS UNIDOS

WASHINGTON, 14.— Los sabios de esta ciudad no se han sorprendido con la noticia del terremoto de Chile ya que se trata de un país sumamente sísmico.

Creen que el fenómeno ha sido provocado por un asentamiento de la corteza terrestre.

El Departamento de Estudios Geodésicos de la Costa, ha declarado que las regiones de temblores, en el Pacífico están bien definidas, extendiéndose por la costa de la América del Norte y la del Sur y más allá del Japón, si bien en forma no continua.

La directora del observatorio de la Universidad de Georgetown, Francisca Torndord, manifiesta que durante tres horas las agujas del sismógrafo de la Universidad registraron las oscilaciones del terremoto de Chile.—(U. P.).

ESPAÑA ESTA DOLOROSAMENTE IMPRESIONADA

POR LA CATASTROFE

MADRID, 14.— La catástrofe de Chile ha impresionado dolorosamente a toda España. El Ministro chileno en Madrid y los cónsules en provincias han recibido numerosos testimonios de condolencia y simpatía.—(Havas).

LA IMPORTACION DE SALITRE CHILENO EN ALEMANI

Una moción aprobada por el Comité Agrícola del Consejo Económico. — Alemania de bería gastar 81 mil millones de marcos para comprar el salitre que necesita. — El aumento de la producción de nitratos sintéticos.

BERLIN, 14.—El Comité Agrícola del Consejo Económico aprobó una moción accediendo a la importación del salitre chileno, haciendo notar, sin embargo, que debido a la situación producida por el cambio y el problema de las reparaciones, que aún permanece sin solución, no conviene importado por grandes cantidades del producto chileno.

En una discusión anterior un representante agrícola declaró que la importación de 250,000 toneladas hasta Abril, que es la cantidad que sería de desear, representaría un gasto de 81 millones de m cos papel, suma que Alemania podría pagar,

Un representante de la ind de los nitratos sintéticos que las fábricas alemanas aumentar su producción a toneladas al terminar el a Mayo de 1923, confiándose la producción, para el año te, ascienda a 420,000 tonel

El precio del producto es solamente un séptimo de se registra en el mercado —(U. P.)

SITIO

ubicado en La Cisterna, calle Progreso N.o 38.

Está totalmente plantado.

SE VENDE

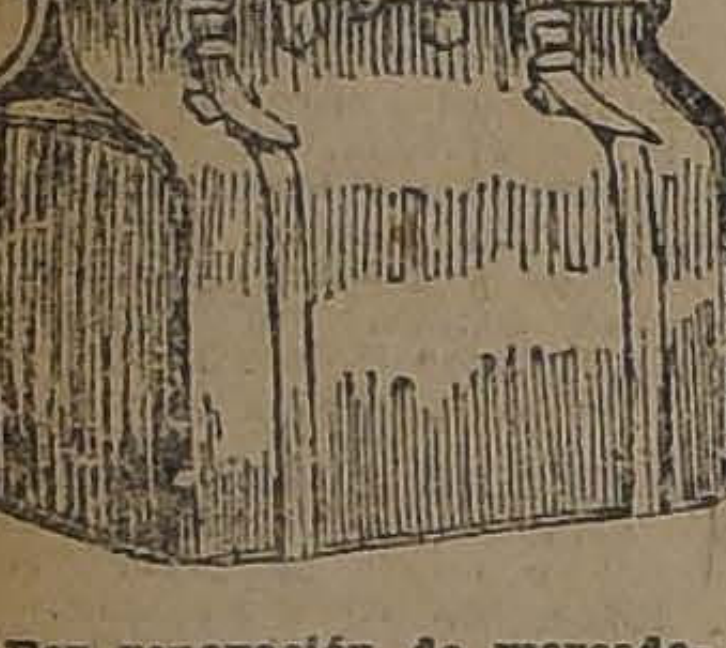

Por renovación de mercadería para la próxima temporada de Verano,

LA MALETERIA "EL FARO"

liquida las Cajas, Maletas, Maletines, Sacos, Sombrereras, etc., etc., de su almacén.

ESTADO 74

A menos del precio de costo

30-N.

Para Mecánicos ofrecemos

TALADROS PEQUEÑOS A MANO PARA BANCO.
TIJERAS Y PUNZONES A MANO PARA BANCO.
TALADROS DE PECHO.
MAQUINITAS ESMERILES MARCA "CARBORUNDUM" PARA AFILAR HERRAMIENTAS.
TERRAJAS PARA PERNOS Y CAÑERIAS.
BROCAS CONICAS Y SALOMONICAS.
ESMERIL "CARBORUNDUM" EN PIEDRAS, HOJA Y POLVO.
CABEZAS "UNIVERSAL" PARA TALADROS, CALIBRES, COMPASES, LIMAS DE TODAS CLASES, etc., etc.

Departamento de Mercaderías de

Morrison & Co.

AHUMADA 65-77 — SANTIAGO

VENDEDORES

Activos y serios, con buenos certificados, necesitamos.

Dirigirse por escrito, dando detalles a

Casilla 1087, Santiago

ähre & Cía

DEPART CAFE

SULFATO de magnesia cristalizado.
SULFATO de soda cristalizada.
SODA cristalizada de varias clases.
Ofrecen entrega lista.

Hörmann y Co.

BANDERA 559

Radiotelefonia

A los aficionados

TENEMOS:

Batería "B"
22½ Volt

$ 17.-

CARR'& HAYNES

Agustinas 1041
Teléfono 3606
Casilla 2769

HOTEL MIDI

PUENTE 731

ESTABLECIMIENTO DE PRIMER ORDEN

Departamentos confortables para familias y viajeros.

También se reciben pensionistas.

Cocina a la altura de los mejores hoteles.

Teléfono 3994
Casilla 1199

R. Rainaud

PROPIETARIO

FONOLAS PATHE

Desde la más modesta y barata hasta la más lujosa, garantidas por la marca de fama mundial PATHE FRERES, de PARIS.

Las Fonolas PATHE son los más perfectos de todos los fonógrafos conocidos, porque ponen a su alcance las sublimes y divinas creaciones musicales de los colosos en el arte de la música y del canto.

En nuestros discos PATHE encontrará Ud. el mejor surtido de bailes de moda, siendo su precio el más económico de plaza.

GRANDES FACILIDADES DE PAGO :-: CATALOGOS GRATIS

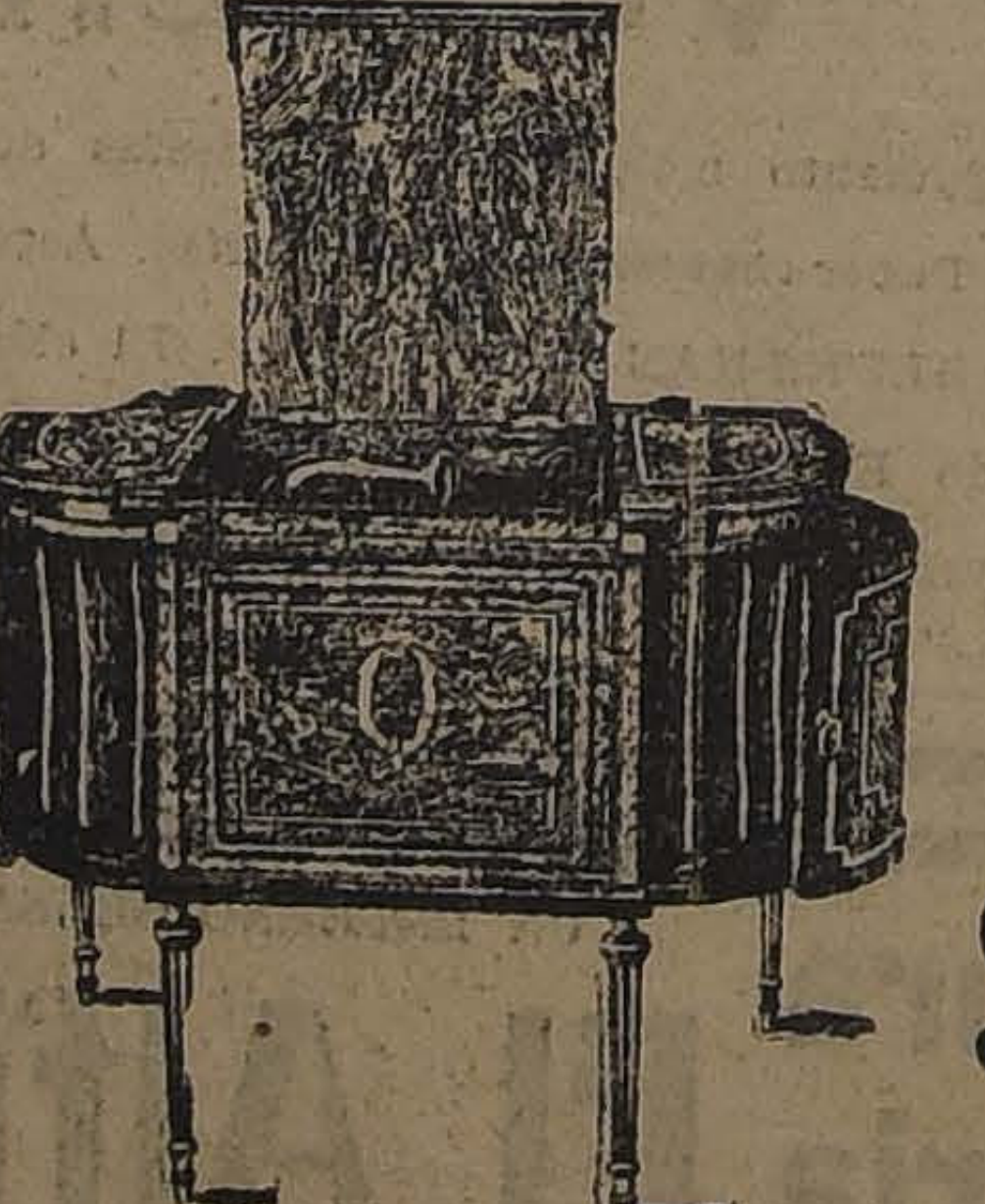

Una hermosa Fonola Importada y garantida por

$ 300 m|c.

UNICOS AGENTES DISTRIBUIDORES

SIMON HERMANOS - BANDERA ESQ. SANTO DOMINGO SANTIAGO

CASA FRANCESA, SANTIAGO :-: CASA FRANCESA, VALPARAISO :-: SAMUEL SMITHE, COLLIPULLI :-: V. STAFORELLI, PUERTO MONTT

Gran Oportunidad

REALIZACION COMPLETA POR CAMBIO DE LOCAL

PRECIOS MUY BAJOS

MUEBLERIA TRAIGUEN

MONEDA 952

FOSFATOL

Toda madre que desee ver a su hijo sano y robusto, no debe consumir otra harina alimenticia, por ser la mejor y más barata.

Pídalo en las boticas.

GRAFICAS DEL EXTERIOR

AGENCIA HAVAS. — LOS ORIGINALES DE TODOS LOS CABLEGRAMAS QUE SE INSERTAN EN ESTA SECCION, ESTAN A DISPOSICION DEL PUBLICO EN ESTA IMPRENTA

LA SITUACION EN ORIENTE

E RECOMIENDA A LOS BUQUES ITALIANOS NO RECALAR EN ANATOLIA

CONSTANTINOPLA, 14.— Debido a las posibilidades de guerra, se ha dado instrucciones a los barcos italianos para que se abstengan de recalar en los puertos de Anatolia. La línea ha sido suspendida temporalmente.— (U. P.)

LORD CURZON IRA EL SABADO A PARIS

PARIS. 14. — "Le Petit Journal" anuncia que Lord Curzon ha aceptado venir a esta capital el Sábado, para verse con M. Poincaré, considerándose probable que ambos se trasladen a Lausanne para entrevistarse con Mussolini antes de que se inicie la Conferencia de Paz.—(U. P.).

LOS KEMALISTAS EXPULSAN A LOS CRISTIANOS DE ANATOLIA

PARIS, 14. — Las noticias procedentes de Constantinopla anuncian que los kemalistas han ordenado a todos los cristianos salir de Anatolia en el plazo de treinta días. Esta orden afecta a más de un millón sesenta mil personas, las que se han puesto en viaje, con la correspondiente congestión en los caminos.—(U. P.)

SE ORDENA A LOS BUQUES ALIADOS SALIR DEL MAR NEGRO

ATENAS, 14. — Según informaciones procedentes de Constantinopla, los británicos habrían ordenado a sus barcos salir del Mar Negro, debido a la posibilidad de que estallen las hostilidades.

Las otras potencias aliadas habrían dado a sus buques instrucciones semejantes.—(U. P.)

HA COMENZADO LA VISTA DEL PROCESO CONTRA LOS RESPONSABLES DEL DESASTRE GRIEGO

ATENAS, 14.—El proceso de los ex-Ministros acusados como responsables del desastre griego, ha comenzado.

La defensa constató la constitución criminal del comité revolucionario, el que opuso la revolución a la legitimidad de los derechos, sacando fuerzas de la confianza nacional.—(Havas)

LOS DELEGADOS TURCOS NO ACEPTAN

LA REUNION PRELIMINAR DE LOS ALIADOS

LAUSANNE, 14. — Las noticias de que los aliados tienen la intención de celebrar una reunión preliminar de la Conferencia de Lausanne, han sorprendido y contrariado a los delegados turcos, cuyo portavoz ha declarado que se retirarían de la Conferencia si en ella se veían obligados a afrontar decisiones tomadas sin participación de los angoritas.—(U. P.)

LA ENTREGA DE RODOSTO Y ADRIANOPOLIS A LOS KEMALISTAS

CONSTANTINOPLA, 14. — Los aliados entregaron Rodosto a los kemalistas y el 19 del presente les harán entrega oficial de Adrianópolis.—(U. P.)

ISMET BAJA RESUELVE IR A PARIS

GINEBRA, 14. — Comunican de Lausanne que se ha sabido en dicha ciudad que Ismet Bajá después de su conferencia con Ferid Bey, decidió dirigirse a París. — (U. P.)

SE ESPERAN BUENOS RESULTADOS DE LAS CONVERSACIONES PRELIMINARES

LONDRES, 14. — Los diarios constatan la buena atmósfera que reina actualmente y esperan buenos resultados de las conversaciones preliminares franco-inglesas, antes de la Conferencia de Lausanne.

"The Daily Express" cree que éstas se realizarán en Londres, a fines de la semana cuando los señores Poincaré y Mussolini estén libres de sus ocupaciones internas.—(Havas).

SE HABRIAN ROTO LAS NEGOCIACIONES

REFERENTES A LA APLICACION DEL PACTO DE MUDANIA

ATENAS, 14.— Informaciones procedentes de Constantinopla, no confirmadas aún, anuncian que se ha producido una ruptura en las negociaciones con los aliados referentes a la aplicación del pacto de Mudania.

Los británicos se apresuran a fortificar los puntos estratégicos de la ciudad y los aeroplanos continúan su labor de exploración.—(U. P.)

LORD HARDINGE CONFERENCIA CON M. POINCARE

PARIS, 14.—Lord Hardinge ha conferenciado nuevamente con M. Poincaré, comunicándole que Gran Bretaña prepara un memorándum en que dejará en claro su opinión respecto de la Conferencia de Lausanne, memorándum que probablemente será presentado esta noche.

El Embajador reconoció que las negociaciones franco - británicas, realizadas por correspondencia pueden despejar el camino para la conferencia que celebrarán probablemente el Sábado M. Poincaré y Lord Curzon.—(U. P.)

EL EXODO DE LOS EXTRANJEROS DE CONSTANTINOPLA

LONDRES, 14.—Informaciones oficiales procedentes de Constantinopla anuncian que los norteamericanos se preparan a evacuar los orfelinatos de dicha ciudad y que los belgas han solicitado de los británicos que les suministren facilidades para abandonar Constantinopla, en caso necesario. — (U. P.)

SUECIA, ESPAÑA Y DINAMARCA PIDEN SER OIDAS EN LAUSANNE

PARIS, 14.—Suecia, España y Dinamarca han solicitado ser oídas en la Conferencia de paz oriental. Según lo asegura "Le Petit Parisien", Francia aceptará este pedido.—(Havas).

LOS ALTOS COMISARIOS ALIADOS PIDEN LA INMEDIATA CELEBRACION DE LA CONFERENCIA

CONSTANTINOPLA, 14. — Los Altos Comisarios aliados telegrafiaron, idénticamente, a sus Gobiernos diciéndoles que la postergación de la Conferencia de Lausanne comprometía muy seriamente el mantenimiento de la suspensión actual de las hostilidades.

Los Comisarios insisten en la fijación inmediata de la apertura de la Conferencia, para una fecha tan próxima como sea posible.—(Havas).

M. POINCARE CONTESTA A LORD CURZON

SOBRE LA REUNION PRELIMINAR

LONDRES, 14. —El Gobierno inglés recibió anoche la contestación de M. Poincaré al pedido de Lord Curzon, para una conferencia preliminar.

La contestación ha causado muy buena impresión y ha hecho renacer un sentimiento de alivio general.—(Havas).

CORDIALES RELACIONES ENTRE BULGARIA Y SUS VECINAS

SOFIA, 14.—El Premier búlgaro, señor Satmboulinski, en su viaje a Lausanne, para asistir a la Conferencia, ha cruzado Rumania y Yugoslavia, siendo objeto de una calurosa acogida, lo que es testimonio de la reanudación de las relaciones amistosas entre Bulgaria y sus vecinos.—(Havas).

LA POSIBLE DISOLUCION DE LA ENTENTE

PARIS, 14. — Los desacuerdos franco-británicos respecto de la cuestión de Oriente hacen cada vez más posible la disolución de la Entente.

En general se admite que ambos países tienen intereses divergentes en Oriente. (U. P.)

EL CAMBIO DE PRESIDENTE EN EL BRASIL

La brillante carrera del doctor Arturo Bernardes. — "De. dependiente de almacén a Presidente de la República"

RIO JANEIRO, 14.—De dependiente de almacén a Presidente del Brasil, esta es la breve historia del doctor Arturo Bernardes, quien asumirá mañana la Presidencia de la República.

Bernardes es un verdadero hijo de sus obras. Nacido en el pueblo de Vicosa, Estado de Minas Geraes el 8 de Agosto de 1865, abandonó la escuela a los trece años de edad para vender arvejas y arroz en el almacén de los señores Pedna y Graca de su ciudad natal. Algunos años después el dependiente era gerente y buscaba nuevos campos que conquistar. Su ocupación siguiente fué la de contador de Adriano Télles y Cía. de la ciudad de Río Branco.

Con los ahorros de su trabajo Bernardes se trasladó a Curo Preto, y entonces se inició su verdadera labor, el estudio de leyes, ayudándose con la corrección de pruebas en el diario, de la ciudad. Un año después fué a Sao Paulo presentándose a examen público para la Cátedra de Portugués y Latín en el Instituto de Ciencias y Letras.

Sin embargo la vida de profesor no satisfacía al ex-dependiente de almacén y al terminar su curso de leyes regresó a Vicosa a abrir un estudio de abogado. Sus conciudadanos inmediatamente le ofrecieron un puesto de Fiscal pero lo rehusó.

En 1901 Bernardes se casó con la hija de un célebre político local, el senador Vaz Mello, y su suegro inmediatamente le propuso una candidatura como representante del Estado, la que Bernardes rechazó.

Su verdadera entrada a la vida política se verificó en 1904, época en que llegó a ser Presidente del Concejo Municipal de Nicosa, desempeñando tan bien su puesto que fué elegido a la Legislatura del Estado, donde se le nombró primer secretario.

En la legislatura el joven abogado se distinguió inmediatamente, y el Gobernador José Pinheiro Silva le confió la importante tarea de preparar nuevos mapas estadísticos para el Departamento de Contribuciones.

Este fué el verdadero campo de Bernardes, las finanzas públicas, y allí asentó las bases de su futura labor en pro de la rehabilitación del Estado.

A continuación fué elegido miembro del Congreso de Minas Geraes, pero a los pocos meses abandonó su puesto para desempeñar la Secretaría de Finanzas del Gobierno de su Estado, bajo la Presidencia del doctor Bueno Brandao.

El estado de las finanzas de Minas Geraes, lo mismo que la de muchos otros Estados del Brasil en esa época, estaba muy lejos de estar en condiciones satisfactorias y Bernardes inició inmediatamente el equilibrio del Presupuesto, reformando todo el problema de contribuciones. Su éxito en ese campo fué seguido por otro corto período en el Congreso Federal, desempeñando después la Gobernación de su Estado desde 1918 a 1922.

La candidatura de Bernardes a la Presidencia de la República se basó en gran parte sobre su éxito como administrador financiero de Minas Gerahes. Fué asignado por el partido del Gobierno en su convención de 8 de Junio de 1921 y su elección siguió el 1.o de Marzo a pesar de la tenaz oposición del partido republicano de reacción encabezado por el senador Nilho Pecanha.

Bernardes tiene grandes intereses y propiedades en Minas Gerahes, pero no se le considera como un hombre particularmente rico en un país donde hay muchas grandes fortunas.

MILES W. VAUGHAN.—(U. P.)

ALEMANIA

RENUNCIA DEL GABINETE

BERLIN, 14.— Ha renunciado el Gabinete.— (U. P.)

HERR WIRTH

NUEVA PROPOSICION FORMULADA A LA COMISION DE REPARACIONES

BERLIN, 14.—La nota alemana, a la Comisión de Reparaciones, propone una solución provisoria que consistiría en que se exima a Alemania durante tres o cuatro años del pago de las reparaciones a excepción de las que se refieren a las regiones devastadas.

Alemania recibiría de los bancos extranjeros como mínimum 500 millones de marcos oro. El Reich Bank proporcionaría igual suma.

Alemania lanzaría un empréstito internacional destinado la mitad al pago de las reparaciones y la otra mitad a satisfacer las necesidades de Alemania.—(Havas).

LOS SOCIALISTAS DEMOCRATAS DESEAN LA ESTABILIZACION DEL MARCO

BERLIN 14. — Los socialistas demócratas escribieron al canciller Wirth, diciéndole que participarán solamente en un gabinete que procure la estabilización del marco. — (Havas).

EL GABINETE DECIDE PRESENTAR SU RENUNCIA

BERLIN 14.— En presencia de los desacuerdos de los partidos políticos, el Gabinete decidió presentar su renuncia colectiva. — (Havas).

LOS SOCIALISTAS DEMOCRATAS SERIAN LOS CAUSANTES DE LA CRISIS

BERLIN, 14.—El acuerdo que tomó el Gabinete de presentar su dimisión se debió a que los socialistas-demócratas se han negado a coalicionarse con los populistas. — (Havas)

LA CAUSA DE LA RENUNCIA DEL GABINETE

LONDRES, 14.—Se anuncia que la renuncia del Gabinete alemán, presidido por Herr Wirth, se debió a la negativa de los socialistas para participar en el Gobierno.— (U. P.)

SE ELEVA LA TASA DE INTERESES DE LOS TITULOS

BERLIN 14. — El Reichstag ha elevado la tasa de adelantos sobre los títulos, de 9 a 11 por ciento. — (Havas).

SURESLAVIA

INCIDENTE ENTRE EL REY Y SU HERMANO

BELGRADO, 14.—El Consejo de la Corona ha examinado las divergencias que se han suscitado entre el Rey y su hermano mayor, el príncipe Jorge, a raiz de la actitud de éste respecto a su lista civil.

El príncipe Jorge expresó que lo lamentaba y reconoció que sus aseveraciones eran inexactas. El incidente se dió por terminado a satisfacción de la prensa y de la opinión pública.—(Havas)

ESPAÑA

DIFICIL SITUACION DEL GOBIERNO DE SANCHEZ GUERRA

MADRID, 14.—Se nota una gran excitación con motivo de la apertura de las Cortes. Hay una enorme demanda de invitaciones.

La desorientación política coincide con la difícil situación del Gobierno de Sánchez Guerra. — (U. P.)

HOY SERA DECLARADA LA HUELGA GENERAL

ZARAGOZA, 14.—Con motivo de la vista ded proceso por asesinato del periodista Adolfo Gutiérrez, circulan unos volantes clandestinos, incitando a la huelga general. Se cree que ésta será declarada mañana.—(U. P.)

SE DA DE BAJA A MILLAN

MADRID, 144.—El Diario Oficial del Ministerio de la Guerra publica un decreto en el que se da de baja al comandante Millán Astray, dejándolo en disponibilidad hasta después de la tramitación absoluta de su solicitud de retiro. —(U. P.)

LA CRISIS MINISTERIAL SERIA INMINENTE

MADRID, 14.—Los círculos ministeriales desmienten los rumores de que es inminente la crisis del gabinete.—(Havas).

ESTADOS UNIDOS

CINCO REPUBLICAS CENTROAMERICANAS ACEPTAN LA INVITACION A LA CONFERENCIA DEL DESARME

WASHINGTON 14. — El Departamento de Estado ha recibido la aceptación formal de cinco Repúblicas de la América Central para participar en la Conferencia de desarme, que se efectuará en Washington el 4 de Diciembre y la que ha sido sugerida por el Secretario de Estado, Mr. Hughes. —(Havas).

MY LORD
Cigarrillos
CON TABACO MARYLAND

LA CORTE SUPREMA DECLARA QUE LOS JAPONESES NO SON BLANCOS

WASHINGTON 14. — La Corte Suprema ha confirmado un fallo de la Corte de Apelaciones de California, negando la naturalización norte-americana, a un japonés, declarando que los japoneses no pertenecen a la raza blanca y, por consiguiente, no pueden ser ciudadanos de Estados Unidos ni ser asociados a las empresas comerciales norte-americanas. — (Havas).

GRAN BRETAÑA PAGARA HOY 50 MILLONES A ESTADOS UNIDOS

WASHINGTON, 14.—Gran Bretaña ha comunicado al Departamento de Estado que mañana cancelará los cincuenta millones que debe como interés de su deuda.— (U. P.)

MIL JAPONESES PERDERAN SU NACIONALIDAD NORTEAMERICANA

WASHINGTON, 14.—La oficina del censo estima que, como consecuencia de la decisión adoptada por la Corte Suprema, un millar de japoneses perderá su nacionalización norteamericana.— (U. P.)

SE INICIA LA TEMPORADA DEL METROPOLITAN OPERA HOUSE

NUEVA YORK, 14. — Anoche se inició la temporada del Metropolitan Opera House, con la "Tosca", que fué cantada por la Jeriza.—(U. P.)

Presupuestos
GRATIS
a quien lo solicite por instalaciones de calefacción, alcantarillado, aguas corrientes, gas, electricidad, piezas de baño, colocación de artefactos, etc., etc.
Casa Santiago Webb & Co.
ESTADO 156-170
Casilla 1767.—Teléfono Inglés 3176-3177

¡CALZADO!
Colosal Liquidación por todo este mes a precios irrisorios
"LA SUD-AMERICA"-Estado 22
VEAN PRECIOS

SEÑORAS
ZAPATILLA color, forma Primavera, el par a... ... ... $ 18.00
ZAPATILLA color, forma Primavera, trabas caladas, el par a... .. $ 18.00
ZAPATON color en box-calf, el par a... ... ... $ 17.50
ZAPATON cabritilla negra, horma tango, par a.. .. .. $ 14.00
ZAPATILLA Reina cabritilla, par a... ... ... $ 15.00
ZAPATILLAS cabritilla negra, varios modelos, par a... ... .. $ 14.50
ZAPATILLAS charol, varios modelos, par a... ... ... $ 18.00
ZAPATILLAS Reina charol suplente XV, a... ... ... $ 25.00
ZAPATILLA charol Reina, horma tango XV, par a... ... ... $ 24.00
ZAPATILLA charol Primavera, horma tango XV, par a.. .. .. $ 24.50
ZAPATILLA cabritilla negra, horma tango XV, par a... .. .. $ 23.00
Para señoritas en taco regular americano, en color, charol o lona blanca, varios modelos, a precios de liquidación.

PARA HOMBRES
BOTIN box-calf color, punta ancha, par, a.. .. .. $ 22.00
BOTIN box-calf negro, varias hormas, par a. ... ... $ 20.00
ZAPATONES color, box-calf 1.a, par a... ... ... $ 25.00
ZAPATONES box-calf negro o cabritilla, par a... ... . $ 19.50
Y muchos otros artículos difícil de enumerar, a cualquier precio.

Depósito general del calzado inglés para niños, en cabritilla color, charol, gamuza y lona blanca, y Sandalias desde los números 18 hasta el 33, de la acreditada marca "Picó", a precios de Fábrica.
Surtido completo en calzado para caballeros, en color y negro, de la afamada marca The American Shoe Factory, a precios sin competencia. Visítenos y se convencerá.
LA SUD AMERICA
ESTADO 22
FIGUEROLA Y SERRA.

INFORMACIONES DEL INTERIOR

(DE NUESTROS CORRESPONSALES)

VALPARAISO

El incendio de ayer

DEBIDO A LA OPORTUNA INTERVENCION DEL CUERPO DE BOMBEROS SE LOGRA EVITAR QUE TOME PROPORCIONES

A las 3.20 de la madrugada de ayer se ha producido un incendio en este puerto, en el Callejón descanso, calle Cumming, en un edificio de dos pisos signado con los números 25 y 27.

Notado el fuego se dió la alarma respectiva, concurriendo las bombas con la presteza de costumbre, logrando dominar el fuego después de cortos momentos de lucha.

La casa N.o 25 era ocupada por doña Amelia de Villegas, persona que tenía arrendada algunas piezas en los altos al señor don José Vásquez. En la otra pieza habitaba don Anselmo Carrascl.

Estas personas, que perdieron la mayoría de sus muebles, no tenían seguros, ignorándose si lo tenía las propietarias de las casas.

El asesinato del regidor Beccas, en Viña del Mar

LA APREHENSION DE LOS AUTORES

Se continúan haciendo comentarios sobre el crimen cometido en la persona de don Pedro Beccas, regidor municipal de Viña del Mar.

Actualmente, dichos comentarios giran alrededor de los autores de la muerte del señor Beccas, que son los siguientes sujetos, muy conocidos de la policía: Guillermo Sánchez Godoy, (a) "El Pinilla", Arturo Ruiz Concha, (a) "El Guatón Arturo", y otro sujeto que se hace llamar "El flaco Manuel".

Con esto se estima que la policía ha hecho una de las más felices pesquisas.

O'HIGGINS

CAMBIO DE PREFECTO

Se traslada al señor Manuel Labarca a Santiago
Con este motivo se le ofrecen varias manifestaciones

(De nuestro corresponsal, por Correo)

PEUMO.—Se ha efectuado el traslado del Prefecto, señor Manuel Labarca a la policía de Santiago.

Ya su reemplazante se ha hecho cargo de la Policía.

Con motivo de su retiro de este pueblo, en donde desempeñó la Prefectura durante 18 años, se ofrecieron al señor Labarca una serie de manifestaciones en que se exteriorizaba todo el aprecio que supo captarse en el departamento miéntras desempeñó sus delicadas funciones.

Entre estas manifestaciones se distinguieron los almuerzos dados por la dirección del Hospital, por don Ismael Ossa Covarrubias, en su hacienda de Codao, y por la sociedad de Peumo.

A este último asistió lo más distinguido que tiene el pueblo, pudiendo anotarse entre los concurrentes a los señores Ernesto Zúñiga, Manuel Antonio Labarca, Luis Lisboa, José Antonio Meza, Tobías Carrillo, Antonio Hoces, Anastasio Hoces, Abdón Gajardo, Luis Varas, Enrique López, Mamerto Urbina, Rafael Berríos, Ernesto Labarca, Manuel Soto, Roberto Labarca, Santiago Jara, Rodolfo Herrera, Salustio González, José Arellano, N. Vivanco, Felipe Urbina, y otros. Excusaron su inasistencia los señores Recaredo Ossa Covarrubias, Ismael Ossa Covarrubias, Luis Vega, Pedro Urbina, Luis Rodríguez y Roberto Undurraga.

GANADORES
El mejor Cigarrillo Habano.
60 cts. PAQUETE

LA VOZ DE LAS PROVINCIAS

"El Abecé" de Antofagasta

NOVIEMBRE, 5. — Los robos de mercaderías, ya sea a bordo de los barcos o en las operaciones de desembarque, en la Aduana o en las bodegas del Ferrocarril, perjudican grandemente al comercio de la plaza, por lo tanto también a los consumidores. dores.

Por lo general, rara es la partida de mercaderías, ya sea del extranjero o de procedencia nacional que deje de sufrir robos o mermas.

Es necesario establecer un control especial, en el que están interesadas las mismas compañías de seguros marítimos y las de navegación, control a bordo y en tierra.

Esto, para evitar los daños materiales y librarnos de la vergüenza que pesa sobre nosotros, sobre este pueblo que se ha conquistado triste fama en el mundo entero, al extremo que los manufactureros extranjeros temen siempre por la seguridad de sus intereses.

Estamos en posesión, agrega, de documentos y datos que hemos de darlos a conocer en breves días más, para que se conozca la magnitud de los robos y los focos principales donde se cometen, con más los antecedentes concretos que responsabilizan a personas e instituciones conocidas y que no queremos darlos a conocer de pronto, mientras no hayamos verificado con certeza lo que hay de verdad al respecto.

"El Sur" de Concepción

NOVIEMBRE, 14.—Habla sobre el mejoramiento de los sueldos del Poder Judicial y principalmente yecto que pende de la Cámara de Diputados sobre esta cuestión, demostrándose entonces que en una de las ramas del Parlamento existe la voluntad de resolver un problema interesante, como es el que se refiere a la situación de una gran cantidad de empleados que prestan utilísimos servicios a la Nación.

La situación de los funcionarios del Poder Judicial principalmente de los Jueces de Letras, es penosa y conviene proceder al aumento que se estudia.

No solamente esta situación es la que debe remediarse, sino aquella, según la cual, hay personas que desempeñan cargos subalternos y que perciben una mayor renta que sus superiores. Hay casos de notarios y secretarios que gozan de mayores emolumentos que los Ministros de Corte de Apelaciones y aún que los propios Ministros de la Suprema.

Existe en la Cámara de Diputados un proyecto presentado tiempo atrás en que se contempla debidamente esta situación, por la creación de sueldos a los que gozan de derechos y por aumento de los suyos a los que lo tienen.

Si se piensa solucionar este problema en una forma conveniente, lo que debe hacerse es tomar como base de la discusión el proyecto a que hacemos referencia.

"El Diario" de Valdivia

NOVIEMBRE, 13.—El país está impuesto de la horrorosa catástrofe del Norte, con todas sus deplorables consecuencias: pérdidas de vidas e incalculables destrozos materiales. Las informaciones que se han dado a este respecto arrojan suficiente claridad sobre el doloroso cuadro que ofrecen las provincias de Coquimbo, Atacama y parte de la de Antofagasta.

A la crisis económica y financiera que aqueja a la Nación, al desorden político y a la instabilidad gubernativa, al mal previsto por la falta de acuerdo y espíritu de sacrificio de los hombres, súmanse ahora, los daños causados por los fenómenos imprevistos de la naturaleza.

Se refiere a la poca iniciativa en las catástrofes anteriores, por parte del Gobierno para socorrer a los damnificados y para reparar los perjuicios y cree que pasará algo parecido ahora.

Termina diciendo:

"Llevemos nuestro óbolo en bien de los compatriotas del Norte, que sufren los azotes del destino, y habremos realizado una bella obra humana de cooperación y solidaridad".

ÑUBLE

Funerales del señor José Abascal, fundador del Cuerpo de Bomberos.— Solemnidad que revistió el acto

(De nuestro corresponsal, por Telégrafo)

CHILLAN. — El Domingo en la mañana se llevaron a efecto los funerales del señor José Abascal, miembro fundador del Cuerpo de Bomberos de esta ciudad y prestigiosa personalidad de la parte sur del país.

Los funerales del señor Abascal dieron origen a una sentida manifestación de duelo, concurriendo todo el Cuerpo de Bomberos con su material y un numeroso cortejo. En el Cementerio hicieron uso de la palabra varios oradores haciendo resaltar la persona del fallecido.

VALDIVIA

Simpática manifestación

(De nuestro corresponsal, por Telégrafo)

VALDIVIA.—En esta ciudad se ha llevado a efecto una simpática manifestación, con motivo de la despedida del técnico de la Fábrica de propiedad de los señores Rudolff.

Esta manifestación consistió en un banquete campestre que se llevó a efecto en el local de una quinta el Domingo a medio día, y durante el cual reinó el mayor entusiasmo.

El festejado, señor Leopoldo Rosendi, fué objeto de cariñosos aplausos. Le fué ofrecida la manifestación por el jefe de la casa, señor Reus, haciendo uso de la palabra en seguida los representantes de la prensa local y el festejado.

BIO-BIO

UN AGENTE DE LA POLICIA ES AGREDIDO POR EL OFICIAL CIVIL

Cómo habrían sucedido los hechos

LOS ANGELES.—Ha causado extrañeza en la población la noticia de un desgraciado suceso que ha ocurrido a uno de los agentes de policía, y del cual aparece como culpable el oficial civil, señor Erasmo Rodríguez.

Según declaraciones que obran en poder de la justicia, y según la relación hecha por la persona de la localidad al agente Fabriciano Vidal había intentado detener al señor Rodríguez, el que en vista de lo que le ocurría y no conociendo al citado agente, disparaba al aire, dando la bala desgraciadamente en el agente Vidal.

El herido ha sido conducido al Hospital, donde se encuentra en grave estado; en cuanto al señor Rodríguez permanece en la Cárcel en calidad de detenido.

-PIDASE-
Tabaco "MARYLAND" de la Regie Francaise.
Casa AUGUSTO MEYTRE.--Casilla 1495.--Valparaíso
AGENTES EXCLUSIVOS

Compañía de Tranvías, Luz y Fuerza Eléctrica
DE VALDIVIA
CAPITAL SOCIAL: $ 5.000.000
DIVIDIDO EN 250,000 ACCIONES DE $ 20 CADA UNA
DIRECTORIO:
Presidente, Sr. Carlos Werner
Vice, Ingeniero Sr. Horacio Valdés
Directores, señores:
William E. Wotherspoon
Manuel Ossa Sainte Marie
Francisco Bulnes Correa
Adolfo Oettinger
Pablo Hoffman
Federico Roddoehl, y
Director-Gerente:
Ingeniero Sr. Rafael Torreblanca
NOTARIA: Manuel Gaete Fagalde.
BANCO: Banco de Chile.
GERENCIA: GALERIA ALESSANDRI 30
CASILLA 3952 — SANTIAGO

LA CATASTROFE DEL NORTE Y EL

EN LAS PRIMERAS HORAS DE LA TARDE DE HOY PARTEN A LA ZONA AFECTADA, A BORDO DEL "ALMIRANTE LATORRE" EL PRESIDENTE DE LA REPUBLICA, EL MINISTRO DE LA GUERRA, MIEMBROS DEL CONGRESO Y ALGUNOS FUNCIONARIOS PUBLICOS

HA PARTIDO DE ANTOFAGASTA EL PRIMER TREN QUE LLEVA SOCORROS A COPIAPO

El Comité de Socorros de Coquimbo ha pedido al Presidente de la República 200,000 pesos, que estima como la suma mínima indispensable para atender a las primeras necesidades de los damnificados

Una intensa expectación por conocer los detalles horrosos de la catástrofe del Norte, ha tenido a la capital y al país en suspenso estos últimos días.

Las noticias que vienen a confirmar ampliamente la magnitud espantosa de la tragedia de Atacama, son recibidas con la consiguiente desolación, y el país entero se apresta para acudir en socorro de sus compatriotas en desgracia.

El Gobierno, por su parte, despachada ya ley de auxilios a los damnificados de las regiones del Norte, se preocupa activamente de hacer llegar a los puntos más afectados por la catástrofe, los medios más indispensables y necesarios de subsistencia y de salubridad.

En nuestra Imprenta

"La Nación" ha puesto a disposición del público los telegramas que recibe continuamente de sus corresponsales en la región afectada.

A cada instante somos visitados por una muchedumbre que acude en espera de nuevas informaciones.

En el Telégrafo

Desde el día en que llegaron las primeras informaciones, el Telégrafo del Estado ha establecido en el local de su oficina central un servicio de noticias para el público, por medio del mal anuncia, en pizarras especiales, los últimos detalles de la catástrofe y las listas de víctimas y de las familias que no tienen novedad.

Una romería incesante desfila frente a las pizarras en busca de noticias, las cuales son devoradas con ansiedad.

te.

Centro de Estudiantes de Atacama

Se cita a todos los estudiantes de Atacama a una reunión que tendrá lugar hoy, a las 6 P. M., en los salones de "El Mercurio" para cambiar ideas sobre la mejor forma de prestar alguna ayuda a los damnificados del Nor-

Condolencia de la Cruz Roja de Francia

La Liga de las Sociedades de Cruz Roja de París ofrece auxilios para los damnificados

El Directorio de la Liga de Sociedades de Cruz Roja de París ha enviado al Comité Central de Chile el siguiente cablegrama:

PARIS, 13.—Comité Central de la Cruz Roja, Santiago.—Consideramos nuestro el duelo de la Cruz Roja chilena, que conmueve al mundo entero, y si las circunstancias exígenlo, propondremos a la comisión mixta haga un llamamiento internacional.

El personal de la Secretaría testimoniales fraternal afecto y espera ansiosamente noticias.—Liga de Sociedades de Cruz Roja".

La Cruz Roja chilena ha contestado en la forma que sigue:

"SANTIAGO, 14.—Licross, París.—Agradecemos profundamente fraternal condolencia. Dadas las grandes proporciones de la catástrofe, cualquier auxilio será recibido con reconocimiento.—Cruz Roja Chilena".

En Buenos Aires se inicia una colecta pública

En la sección cablegráfica, damos cuenta de la formación de un comité en Buenos Aires, el cual organizará una colecta pública, a fin de ayudar al envío de socorros a los damnificados del terremoto.

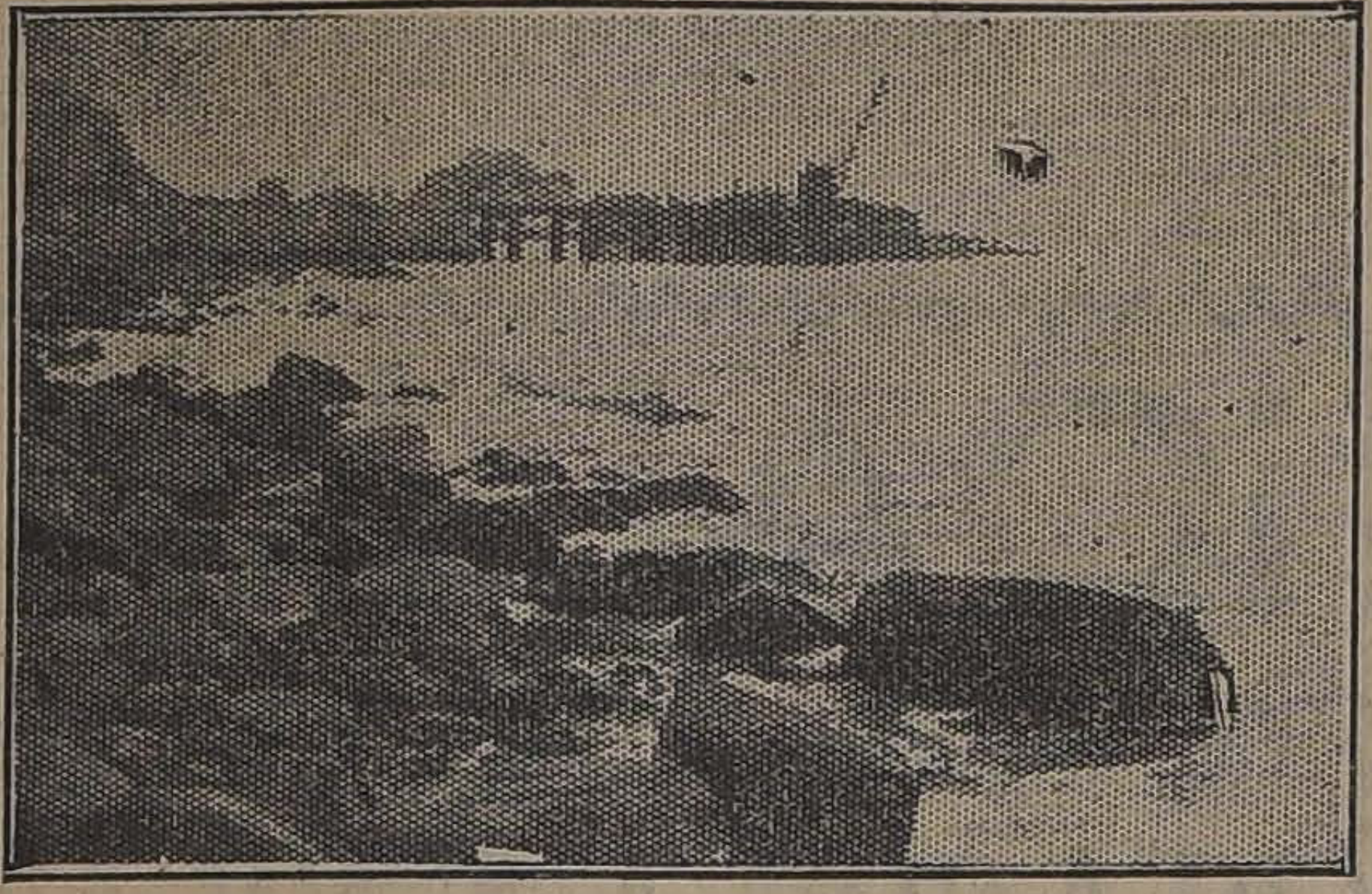

MUELLE DE BARQUITOS

Comunicaciones cambiadas entre los Presidentes Harding y Alessandri

WASHIGNTON, Noviembre 14. —Excmo. señor Arturo Alessandri, Presidente de la República de Chile. — Santiago.

Profundamente afectado al imponerme de la terrible catástrofe que ha sobrevenido a vuestro país, causando tan grandes pérdidas de vidas y propiedades, mis conciudadanos junto conmigo hacen presente sus sentimientos de afección y simpatía en esta hora de grandes sufrimientos y de pesar nacional. La Cruz Roja Americana se ofrecerá con prontitud para prestar aquella asistencia que esté al alcance de sus facultades y espero que V. E. no habrá de dudar en hacerme saber si esta organización puede servir en cualquier forma a la población del territorio destruído.—WARREN G. HARDING.

SANTIAGO, Noviembre, 14.—Warren G. Harding, Presidente de los Estados Unidos de Norte América. — Washington.

El pueblo y el Gobierno de mi país se sienten profundamente conmovidos por las palabras tan afectuosas como delicadas con que V. E. en su propio nombre y en el del gran pueblo americano, hace sentir su condolencia por la desgracia que nos aflige. Agradezco, también, sinceramente el ofrecimiento que V. E. me hace de los valiosos e importantes servicios de la Cruz Roja Americana. Reitero con toda sinceridad mis votos por la felicidad siempre creciente del pueblo americanoy por la ventura personal de V. E., a quien saludo con fraternal afecto.—ARTURO ALESSANDRI, Presidente de la República de Chile.

Condolencias de los Gobiernos extranjeros

MEXICO, Noviembre 13. — Excmo. señor Ministro de Relaciones. — Santiago. — Sírvase V. E. ser ante su Gobierno intermediario de los sentimientos de condolencia del Gobierno de México y de los míos propios en ocasión de los tristes sucesos sísmicos que han sumido en el dolor al pueblo chileno y acepte V. E. las seguridades de mi alta consideración.—EL SECRETARIO DE RELACIONES EXTERIORES DE MEXICO.—PANI.

BUENOS AIRES, Noviembre 14. — Señor Ministro de Relaciones. — Santiago. — Ruego a V. E. aceptar expresión de mi profunda simpatía por las víctimas de la catástrofe ocurrida en Chile y asimismo las seguridades de mi afecto a su país y de la sincera participación que tomo en su dolor. — ALBERTO D'OLIVEIRA, Ministro de Portugal.

BUENOS AIRES, Noviembre 13. — Excmo. señor Carlos Aldunate Solar, Ministro de Relaciones Exteriores. — Santiago. —Con verdadero sentimiento me asocio al profundo dolor que en estos momentos embarga a la noble nación chilena por la grave catástrofe sufrida, rogándole a V. E. presentar al Excmo. señor Presidente mis más sentidas condolencias. —CARL SULT-GREN, Ministro de Suecia.

WASHINGTON, Noviembre 13. — Señor Ministro de Relaciones. — Santiago. — Envío expresión condolencia catástrofe. Ruégole interpretar estos sentimientos funcionarios Unión Panamericana y personales ante señor Presidente.—L. S. ROWE, Director General.

BUENOS AIRES, Noviembre 13. — Señor Ministro de Relaciones. — Santiago. — La Comisión Argentina de Auxilios para los Damnificados de Chile al constituirse para allegar recursos a sus hermanos víctimas de la catástrofe que llena de dolor a todos los hogares chilenos, envía a V. E. su expresión de pésame más sentido junto con el afecto que exterioriza al iniciar sus funciones. Saluda V. E.—CARLOS RODRIGUEZ EGAÑA, Presidente.—ROQUE GUTIERREZ (hijo), secretario general.—JULIO A. QUEZADA.

RIO DE JANEIRO, Noviembre 13. — Señor Ministro de Relaciones. — Santiago. — Profundamente impresionados infrascrito y personal presentamos nuestro sentimientos y pesar por desgracia que sufre país. — CRUCHAGA TOCORNAL, Ministro de Chile en Brasil.

FILADELFIA, Noviembre 13. —Señor Minsitro de Relaciones. —Santiago. — Exprseo a V. E. mi más profundo sentimiento por desgracias terrible catástrofe.— REEVES K. JOHNSON, Cónsul de Chile en Filadelfia.

MADRID, Noviembre 14. — Señor Ministro de Relaciones.— Santiago. — Legación y chilenos residentes compartimos pesar nacional por horrenda catástrofe. —DE CASTRO, Encargado de Negocios en España.

Además, el Presidente de la República ha recibido telegramas de condolencias de los Jefes de Estado de Uruguay y Panamá.

Del ex-Presidente argentino, señor Hipólito Irigoyen; del ex-Embajador de Estados Unidos, señor J. Schea; del señor Guggenheim Brithers; de don Cirilo Granolla de Montevideo, y del señor Sánchez Zini de Salta.

Ha decibido, asimismo, una carta de la Braden Cooper, con un cheque por la suma de 5,000 pesos.

Pésames de los Gobiernos de España y Alemania

En la tarde de ayer, los Ministros de España y de Alemania pasaron a la Presidencia de la República a expresar al señor Alessandri las condolencias de sus gobiernos por la desgracia que aflige al pueblo de Chile.

Ministros diplomáticos en la Cancillería

Durante el día de ayer estuvieron en el Ministerio de Relaciones a presentar sus condolencias al Gobierno por la desgracia última los Ministros de España, Francia, Alemania, Bélgica y Holanda y los Encargados de Negocios de Panamá y Bolivia.

Auxilios fiscales para los damnificados

El Consejo de Estado, en su sesión de ayer sancionó la ley que autoriza la inversión de un millón de pesos en socorrer a las personas que hayan quedado sin hogar en las provincias de Atacama y Coquimbo por causa del terremoto último. Esta ley fué promulgada ayer mismo en "El Diario Oficial".

La regularización de los servicios públicos

Se ha promulgado la ley que autoriza la inversión de 500 mil pesos en las reparaciones más urgentes en los edificios y obras fiscales de las provincias de Atacama y Coquimbo y en las medidas que sean necesarias para regularizar los servicios públicos.

Unión de Profesores de Chile

Reunida en la tarde de ayer la Junta Ejecutiva de esta sociedad aprobó el siguiente voto:

"La Junta Ejecutiva Provisoria de la Unión de Profesores de Chile, en presencia de la magnitud de la desgracia que aflige a compatriotas de las provincias azotadas por el terremoto, acuerda:

1.o Manifestar su condolencia al Magisterio de esa zona y a la sociedad en general;

2.o Solicitar de quien corresponda autorización para que en las escuelas se confeccionen ropas para los escolares damnificados;

3.o Patrocinar entre los asociados la cesión del 1% de sus sueldos del presente mes en favor de las familias de los profesores damnificados;

4.o Recabar autorización para realizar colectas en las escuelas para socorrer a los perjudicados con la catástrofe; y

5.o Recomendar a las agrupaciones departamentales de la Unión de Profesores, a las sociedades adheridas y al magisterio en general, que participen en esta obra de solidaridad social."

El Presidente de la República se dirige hoy al Norte, acompañado del Ministro de Guerra

En nuestra edición de ayer dimos la noticia de que el Presidente de la República, en un Consejo de Gabinete celebrado a las 4 de la tarde, había acordado su viaje al Norte de la República, en "El Latorre", saliendo de Santiago hoy en el expreso de la mañana, para almorzar a bordo y zarpar inmediatamente.

Acompañarán al señor Alessandri el Ministro de Guerra y Marina, señor Hernán Correa Roberts.

Acompañarán también al Presidente, el senador por Coquimbo don Abraham Gatica y los diputados señores Enrique Oyarzún, Wenceslao Sierra y Bruno Sergio Pizarro.

Asimismo, acompañarán al Presidente, los directores de los Ferrocarriles, señor Rodolfo Jaramillo; de Obras Públicas, don Guillermo Illanes; y de Correos y Telégrafos, don Enrique Vergara.

Del personal de la Secretaría de la Presidencia, irán el secretario don Arturo Olavarría y el capitán don Pedro Alvarez.

Viaje del "Latorre"

Como hemos anunciado, hoy partirá al Norte el "Latorre", que se encuentra al ancla en Quinteros.

El acorazado llevará a su bordo al Presidente de la República, y la comitiva que la acompaña y de la cual hemos dado cuenta.

En el buque se llevan toda clase de recursos para las necesidades más urgentes de las poblaciones afectadas por el cataclismo, como ser alimentos, medicinas, vestidos, etc.

Va también en el "Latorre" una voluminosa balija de correspondencia de numerosas personas que aprovechando las facilidades que en ese sentido dió la superioridad, envían sus cartas inquiriendo detalles de la catástrofe.

Como informó "Los Tiempos" de ayer, esa correspondencia se recibió en el Correo hasta anoche a las doce.

La Sanidad Militar

Hemos sabido que la Dirección de Sanidad Militar ha ofrecido al Ministerio de la Guerra los servicios de esta corporación para auxiliar a los heridos del terremoto.

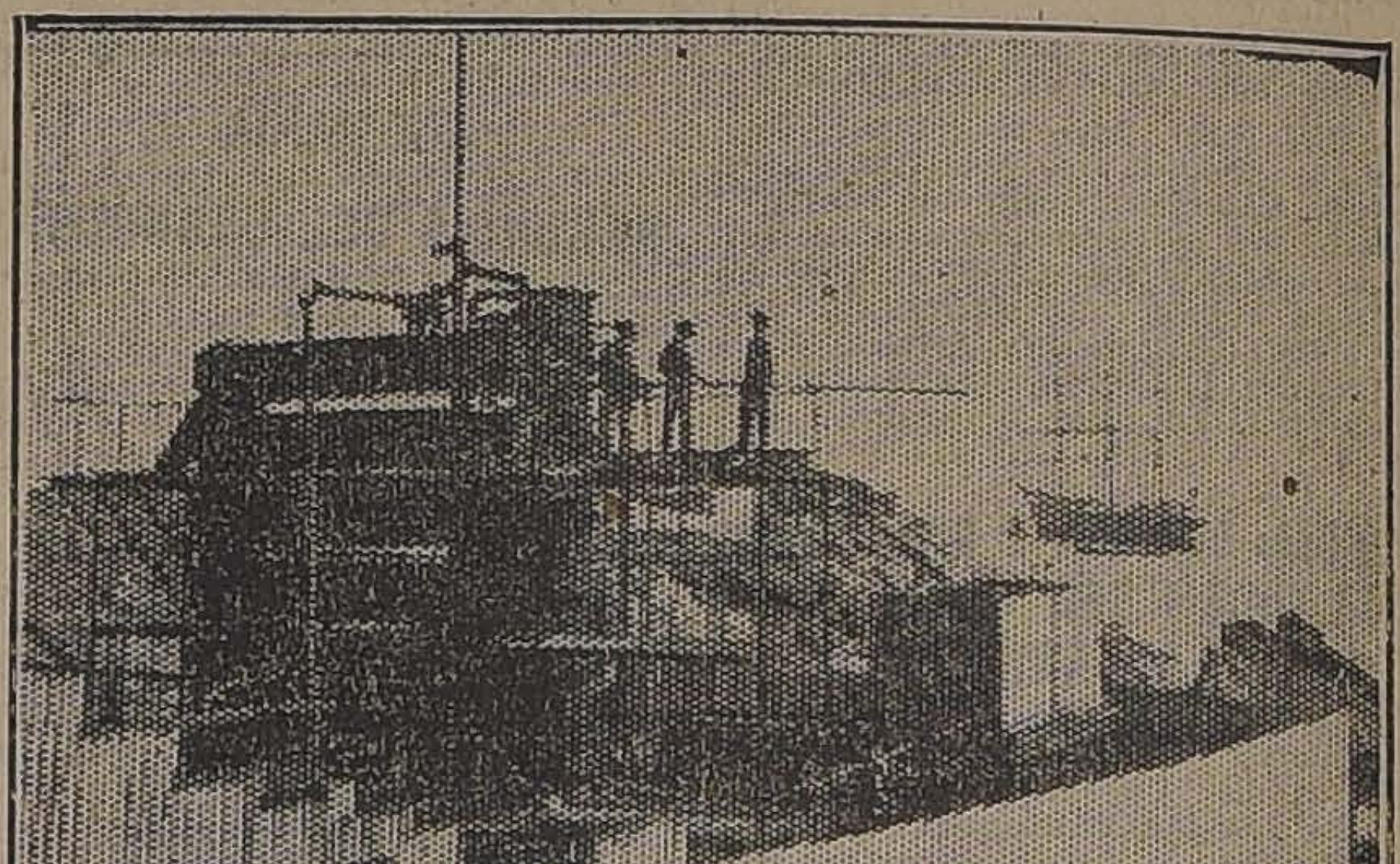

PILTRADORES DE AGUA

Se llevará vestuarios y carpas al Norte

En la mañana de ayer el Ministro señor Hernán Correa Roberts, acompañado del sub-secretario señor Agustín Vigorena, visitó los almacenes de Equipo y Vestuario del Ejército.

El objeto de esta visita era imponerse de los artículos que podría llevarse al Norte, tales como vestuario, que será entregado a los pobres que han quedado sin recurso y, aún sin las prendas más indispensables para cubrirse, y algunas carpas que sirvan de alojamiento a las numerosas familias que hoy lo hacen al aire libre.

Pudo imponerse en esta visita el señor Correa Roberts, que hay en los almacenes diez mil carpas italianas que pueden perfectamente emplearse para este objeto.

Antes de abandonar los almacenes, el señor Correa Roberts dispuso que fueran enviadas al norte nueve mil de estas carpas.

Además el señor Hernán Correa se ocupó en buscar los medicamentos y demás elementos de cirujía necesarios para prestar una rapida atención a los heridos.

FAMILIAS SIN NOVEDAD EN FREIRINA

En Freirina se encuentran sin novedad las siguientes personas:

Familia Arturo Zuleta
Rosa y Amanda Armijo
Isabel Olavarría
Elecodoro Martín
Nazario Zuleta
Marcos Fuentes
Carlos Hucke
Familia Braulio Blanco
El señor Roberto Hernán [illegible] herido

Condolencia de la Liga Patriótica Argentina

Entre el doctor Manuel Carlés, presidente de la Liga Patriótica Argentina y el Almirante don Vicente Zegers, presidente de la Liga Patriótica Militar de Chile, se han cambiado las siguientes comunicaciones:

BUENOS AIRES 14.—Presidente Liga Patriótica Militar. Chile. — Consternados y condolidos enviamos al pueblo chileno por medio del Presidente de la Liga Patriótica Militar, nuestros cordiales sentimientos por la dura prueba que soporta con tanta fortaleza. — (Firmado): MANUEL CARLES, presidente Liga Patriótica Argentina.

SANTIAGO 14.—Señor Manuel Carlés, presidente Liga Patriótica Argentina.—Buenos Aires.— Nación entera sabrá agradecer generosa condolencia que a nombre de institución hermana envíame su atento presidente.

La desgracia intensifica la fraternidad de pueblos que el destino uniera a común grandeza. Acepte cariñoso homenaje.— (Firmado): ALMIRANTE ZEGERS.

CIGARRILLO HABANO
MURIAS
ES EL MEJOR

El destroyer "Williams"

El destroyer "Williams" fondeó en Valparaíso ayer a las [illegible] de la tarde. Según se nos informó, en la secretaría de la Dirección General de la Armada, está esperando órdenes para zarpar al Norte.

El Consejo de los Ferrocarriles se ocupa de la situación del Norte

Ayer tarde se reunió el Consejo de los Ferrocarriles del Estado en sesión ordinaria.

Después de tratar varios asuntos de orden interno, los señores Consejeros se preocuparon de estudiar la situación creada en el Norte con motivo del último terremoto que ha producido tantas víctimas y pérdidas materiales.

El señor Director dió cuenta de los telegramas llegados del Norte y los leyó a los señores Consejeros.

Después de estudiar esta situación, el Consejo acordó dar amplias facultades al señor Director para que tome todas las medidas que crea convenientes ya que se va hoy al Norte formando parte de la comitiva presidencial.

EROGACIONES RECIBIDAS EN "LA NACION"

Del día 13	$ 2,725.00
Capitán Diego Aracena	100.00
Javier Campos	1.00
L. L.	1.60
N. N.	2.00
Elena Escalante Podestá	5.00
Luis Palma	5.00
Abdón Prado	5.00
Beontina Avendaño	6.00
Una estudiante	5.00
Luis Ponce	1.00
Floridor Gorigoitía	10.00
Tripolina de Peñaflor	5.00
Jorge Hormann Montt	100.00
Luis E. Torres	10.00
Martín Figueroa Velasco	100.00
Jaime Palou	100.00
Empleados Siemens y Schuker, Sucursal de Huérfanos	44.00
José Rojas Marín	20.00
Gerardo Sepúlveda	2.00
Susana G. de Sepúlveda	2.00
Pepito Sepúlveda	2.00
Lalito Sepúlveda	1.00
Humbertito Sepúlveda	1.00
Señorita estudiante	1.00
Nicolás A. Srur	1.00
Margarita Videla	100.00
Guillermo Lotti	0.20
Caja de Ahorros de Santiago, Sucursal Estación, erogación de su personal	20.00 150.00
Empleados de la Peluquería del Club de la Unión	100.00
	3,623.80
Agencia Havas	100.00
Lista de la Sección Deportes	175.00
Lista de la Sección Box	60.00
	$ 3,858.80

Compañía Maderera "Malvoa"
SURTIDO COMPLETO DE:
MADERAS DEL PAIS, en bruto y elaboradas.
ESPECIALIDAD EN PUERTAS Y VENTANAS, tipos de catálogos y especiales.
CAJONES para todas industrias.
Grandes stocks de DUELAS y TEJUELAS DE BAUL, a precios fuera de toda competencia.
Consultar precios a la GERENCIA.
BANDERA N.o 75.—DEPARTAMENTO 127 (2.o PISO)

PRO-DAMNIFICADOS DEL NORTE
El 5 por ciento de las ventas que efectúen HOY los ALMACENES DE LIQUIDACIONES será destinado a los damnificados del norte. - Los precios son de verdadera liquidación y con el objeto de que las ventas sean mayores que de costumbre, hemos hecho GRANDES REBAJAS en muchos artículos.
ALMACENES DE LIQUIDACIONES - Sociedad Anónima - Calle Estado 135-137
EL DIRECTOR GERENTE.

SENTIMIENTO PUBLICO NACIONAL

AYER SALIO DE VALPARAISO EL VAPOR "PERU" LLEVANDO LOS PRIMEROS SOCORROS A LOS DAMNIFICADOS. — EN LAS PROVINCIAS DE ATACAMA Y COQUIMBO HA SEGUIDO TEMBLANDO. — DURANTE LOS TRABAJOS DE REMOCION DE ESCOMBROS EN COPIAPO, CAYO UNA MURALLA APLASTANDO A VARIOS SOLDADOS DEL REGIMIENTO O'HIGGINS

Cruz Roja de las Mujeres de Chile

Esta institución ha ofrecido al Gobierno el número que sea necesario de sus asociadas para que presten sus servicios como enfermeras en la tarea de curar a los miles de heridos de los pueblos asolados por el terremoto.

LA REPUBLICA ENTERA HA RESPONDIDO AMPLIAMENTE AL ANGUSTIOSO LLAMADO QUE VIENE DE LAS PROVINCIAS DEL NORTE

En Santiago inicia sus actividades el Comité encargado de distribuir el millón quinientos mil pesos acordados para socorrer a los damnificados

El comercio de la capital inicia hoy la cesión de un cinco por ciento de sus ventas de un día para allegar fondos destinado al mismo objeto

EN LA PROVINCIA DE ATACAMA

Se destruye la Cárcel y el Juzgado de Vallenar

VALLENAR, 14. — Ministro Justicia.—El terremoto destruyó parcialmente el Juzgado, el cual lo instalaré hoy en la Plaza.

La Notaría y la Cárcel destruídas totalmente. Hay 12 reos muertos y 10 heridos.

La población fué casi destruída. Sin exagerar, hasta hoy han sido encontrados 358 muertos, siguen desenterrándose entre los escombros muchos más. Los heridos son numerosos.—CARLOS MILLAN, juez.

Las pérdidas de Vallenar se calculan en 30 millones

(De nuestro corresponsal, por telégrafo)

VALLENAR, 14. — El señor Alberto Coo, presidente del Comité de Vecinos, se ha dirigido al Presidente de la República, en la forma siguiente:

"Vallenar está totalmente destruído. Los muertos ascienden a 379, hasta este momento, en que continúa la remoción de los escombros.

Tenemos 400 heridos, los que son atendidos con deficiencia, a causa de la escasez de medicinas y de víveres.

Urge reparar el ferrocarril a Huasco, para lo cual se necesitan 600 hombres.

El ferrocarril de Copiapó ha quedado reparado y para hoy esperamos el primer tren con auxilios.

El orden se mantiene inalterable, no necesitando tropas, que vendrían a aumentar el número de bocas.

Todos los canales de regadío del valle están obstruídos y su reparación demandará tres meses.

Calculamos las pérdidas en 30 millones de pesos".

Huasco y Freirina completamente arruinados

COPIAPO, 14.—Noticias llegadas recientemente confirman que en Huasco y en Freirina no ha quedado una sola casa en pie. Las calles se encuentran intransitables debido a las cantidades increíbles de escombros que las obstruyen.

No se puede precisar el número de desgracias personales, que se supone que son muchas.—El jefe del telégrafo.

En Copiapó sigue temblando

COPIAPO, 14.—Continúa temblando a intervalos con bastante intensidad.

Varios soldados del Regimiento que trabajaban en la remoción de escombros fueron aplastados por la caída de unas ruinas.

La Directora del Liceo se ha agravado, a consecuencias de las heridas que recibió en la cabeza la noche del siniestro.—El jefe del telégrafo.

Estado de las líneas

COQUIMBO, 14.—Director Ferrocarriles.— Un telegrama del ingeniero de la tracción en Copiapó, dice:

"La línea férrea entre Vallenar y Pueblo Hundido se encuentra habilitada. Chañaral y el ramal de Copiapó a Caldera, y el ramal a Huasco y además tres puentes aún no se encuentran habilitados. El Sábado se dirigieron algunos trenes exploradores a Chañaral y a Castilla. Hoy va un tren de carga al Norte y un lastrero a Vallenar. Hasta ayer el tráfico a Caldera se hacía con trasbordos. Los perjuicios sufridos por la Empresa son los siguientes: En Chañaral, la casa de las máquinas y la Estación, ambas destruídas por el maremoto.

Las locomotoras y el equipo se encuentran volcados. Existe poco carbón aprovechable. El destilatorio ha sufrido pocos desperfectos. En Caldera la Estación se encuentra inundada hasta dos metros de altura.

Hay 50 carros volcados, los muelles se encuentran con serios desperfectos.

Las locomotoras, la maestranza y el carbón se han salvado. El puente Vallenar tiene serios desperfectos. La comunicación a Huasco se encuentra interrumpida.

Las instalaciones de Copiapó se encuentran sin novedad.—J. L. IRARRAZAVAL."

Radiograma del "Uribe"

Ayer se recibió en la Dirección General de la Armada, el siguiente radiograma desde Chañaral, enviado por el destroyer "Uribe":

12.30 horas fondeado Chañaral. Subdelegado marítimo me informa que el maremoto arruinó la parte plana de la población o sea el comercio, edificios fiscales, Escuela Normal N.o 3, Resguardo; muelles han sufrido poco, Aduana nada.

La población que más o menos consta de tres mil almas sin contar los minerales donde hay unas cuatrocientas personas, se encuentran sin recursos. Hasta este momento se han extraído de entre los escombros, trece cadáveres de obreros. La Andes Copper Mining ha proporcionado alrededor de diecisiete mil pesos en víveres.

En vapor "Flora" se adquirieron víveres por valor de dos mil pesos. "Uribe" podría proporcionar hasta dos mil raciones.

Comunicaciones sólo hay con Caldera, al Norte están interrumpidas. Se trabaja en restablecerlas.

Gobernador solicita se envíen con urgencia víveres y ropa. El orden se ha mantenido con policía de carabineros.

El vapor "Don Arturo" ha fondeado en este puerto trayendo mil toneladas de carbón para el ferrocarril fiscal, pero no hay medios para desembarcarlas.

Existencia carbón del "Uribe", doscientas toneladas. — Gándara".

Comunicación al Ministerio de Guerra

En el Ministerio de Guerra se ha recibido ayer el siguiente telegrama:

Iquique, 14 de Noviembre.— Trascribo a US. los telegramas recibidos del señor Intendente de Copiapó y del Comandante del Regimiento O'Higgins:

"Copiapó y Vallenar se encuentran destruídos en su casi totalidad.—Chañaral está asolada como consecuencias de este terremoto.

Caldera y Huasco, con las salidas del mar, han sufrido incontables perjuicios. Hasta este momento se han recogido en Vallenar, 262 muertos. Las personas heridas son incontables. En Chañaral los muertos son 10 y muchos heridos. No tengo los datos de Freirina. La catástrofe ha abarcado una porción de terreno enorme, siendo sus consecuencias de una magnitud nunca vista. La población, no obstante esto, y estar temblando continuamente, permanece serena, notándose casos de pánico, pero ya aislados. Las tropas del Regimiento O'Higgins han prestado grandes servicios, muy eficaces por lo demás, cumpliendo todos con sus deberes. —(Firmado).—INTENDENTE.

El Cuartel del Regimiento tiene completamente destruído, el casino de los oficiales y suboficiales, comedores de tropa, los talleres, excusados y el lavatorio de la tropa se encuentra con serios perjuicios, especialmente la oficina de la 6.a Compañía, que ha sufrido considerables deterioros.

El Regimiento ha prestado a la población toda clase de ayuda desde el primer momento, dedicándose con preferencia a resguardar el orden para evitar los desmanes.

En los primeros momentos, el Regimiento no registró desgracias personales, pero ayer, en circunstancias que el sargento Díaz se ocupaba en remover escombros, fué herido de gravedad, siendo su estado delicado.

Se hace indispensable enviar unos diez mil pesos para destinarlos a la construcción de dormitorios para oficiales, que se harían en locales fiscales, donde se encuentran también las ametralladoras.

Comunicaré directamente todas las novedades que hayan en cualquier momento. — (Firmado).—Munita, comandante del Regimiento O'Higgins".—Por la trascripción.—GENERAL QUIROGA.

Nómina de cadáveres identificados

COPIPAPO, 14.— "La Nación".— Santiago. — María de Noemí, de 26 años; Manuel Noemí, de 4 años; Emma Noemí, de 9 meses; Ana León de Urbina, de 31 años; Laura Urbina, de 8 años; y la guagua Juan Urbina; Ana Díaz, de 11 años; Federico Nieto, de 20; Elcira Torres, de 26; Juan Vallegos, de 2; Irma Vallejos, de 5, y la guagua Ana Vallejos; Rosa Antivero, de 52; Filomena de Pinto, de 60; Anatolio Mandiola, de 70; Emiliana Cuevas, de 45; Manuel Segovia, de 12; Marta Godoy, de 18; María Vargas de 5; Francisca de Pérez, de 78; Antonia de Olivares, de 68; Natalia Aguirre, de 39; la guagua Luisa Aguirre; Presentación de Zavala, de 50; Esperanza de Chea, de 23; Leonilda Chea, de 2, y la guagua Elba Chea; Clara de Vargas, de 29; Andrés Vargas, de 1; Tomás Peralta, de 10; Carlos Pinto, de 16; Amanda Godoy, de 15; Marcelo Cruz, de 3; Felisa Brito, de 50; Berta Brito, de 24; Ernestina Viñales, de 26; Elba Kraggen, de 15; Arturo Fernández, Isabel de Quevedo, Adán Carrizo, Luis Quevedo, Albino Montero, Josefina Rivera, Berta Rivera, Carmela Rivera, el Cura Robledo; Zulema Yanjarí, Edith Yanjarí, Domingo Molina, Humberto Narváez, Fresia Molina, Marta Molina, Olga Cruz, José Rojas, Gregorio Troncoso, Alejandro Doyodarte, Manuel Monardes; Edelmira Ríos, Julia Iribarren, Guillermo Iribarren, Carmela Delaurde.

Quedan aún muchos cadáveres que no han sido identificados o que han sido sepultados particularmente.

Hay hospitalizadas más de 60 personas en estado de suma gravedad.

Llega un tren de Antofagasta

(De nuestro corresponsal, por telégrafo)

COPIAPO 14.— "La Nación". Santiago.— Siguen encontrándose cadáveres entre los escombros.

La Directora del Liceo de Niñas se encuentra en estado de gravedad. En el Hospital de Sangre han fallecido 4 personas más.

Han disminuído los temblores. Noticias llegadas del Valle comunican el fallecimiento de varios heridos.

Hoy llegó un tren de Antofagasta, trayendo baterías de telégrafo. Ese mismo tren regresó llevándose a las alumnas de los internados de la Inmaculada Concepción y Liceos fiscales.

En la noche es esperado un tren militar con auxilios varios y médicos de Antofagasta, en donde reina profundo sentimiento en favor de los desgraciados habitantes de la región afectada.

El Prefecto señor Rojas Ansieta ha fijado los precios de los elementos esenciales. Los comerciantes inescrupulosos serán encarcelados.

Los scouts han tomado a su cargo la tarea de repartir los miles de telegramas que llegan sin dirección.

Se ha normalizado el servicio de telégrafos.

EN LA PROVINCIA DE COQUIMBO

El Comité de Socorros de Coquimbo pide auxilios al Presidente de la República

(De nuestro Corresponsal, por Telégrafo)

COQUIMBO, 14. — El Comité nombrado por las autoridades y los vecinos para que se encargue de l' atención de los damnificados, que pasan de dos mil, se ha dirigido al Presidente de la República solicitándole fondos para efectuar su labor.

Expresan que después de un detenido estudio, estiman como el mínimo indispensable para la atención de los indicados damnificados la suma de 200,000 pesos.

Los destrozos en el Tofo, Cruz Grande y Chunyungo

SERENA, 14.—Comandancia de Carabineros.—El Mineral del Tofo sufrió serios perjuicios.

En Cruz Grande, el mar ha subido más de diez metros, arrasando con cuanto había movible.

En el pueblo de Chunyungo, la totalidad de las casas se encuentran destruídas. No hay desgracias personales.

Las familias que viven cerca de la playa han abandonado el pueblo por que temen una nueva salida del mar.

Se hace el servicio con la tropa que ha sido posible concentrar, siendo imposible poder comunicarse con los destacados al norte, por estar destruídos los medios de comunicación.

Le ruego envío oficial destinado a ésta, a fin de trasladarme a la brevedad posible inspeccionar el destacamento del Norte.—PONCE.

Perjuicios sufridos en los edificios públicos de Coquimbo y La Serena

SERENA, 14.—Director de Obras Públicas.—El Sábado y el Lunes inicié en Coquimbo las medidas de seguridad en los edificios públicos.

El muelle está destruído; el malecón ha sufrido pocos perjuicios.

El edificio de la Gobernación y la Aduana fué inundado, resultando destruída parte del primer piso.

La estación central de los ferrocarriles está, asimismo, inundada.

El Domingo y el Martes trabajé en La Serena, donde seguimos revisando los perjuicios de mayor consideración originados por el terremoto en los edificios públicos.

La Intendencia está inhabitable. Las Escuelas Normal y Profesional y la cárcel sufrieron perjuicios de menor consideración. La Escuela Germán Riesco resultó casi sin daños. Los demás edificios tienen perjuicios de poca monta.— ESCOBAR, Inspector.

2,000 damnificados en Coquimbo

COQUIMBO, 14.— Ministro Interior.—Después de prolijas investigaciones, he podido comprobar la existencia de dos mil damnificados, que han quedado en la mayor indigencia y a los cuales urge auxiliar.

Ruégole atender a la petición de mi telegrama anterior.—VIDELA, Gobernador.

Abandono de La Serena

SERENA, 14. — Desde las 9 y media de la noche la ciudad se encuentra abandonada. A esa hora se sintió un recio temblor que hizo salir a las calles a los moradores. Momentos después se produjeron los fenómenos luminosos, que llevaron el pánico a tal grado, que la ciudad fué completamente abandonada, pues la gente huye a los cerros, llevando los artículos más indispensables.

Destrozos del Ferrocarril

COQUIMBO, 14. — Director Ferrocarriles: La línea férrea comprendida entre La Serena a Punta Colorada está interrumpida a causa de los derrumbes que han habido y de los terraplenes que se han corrido. El arreglo de la línea demorará largo tiempo. De la vía Punta Colorada a Vallenar y Copiapó no se tienen noticias. El Telégrafo se encuentra en pésimas condiciones. Dos coches dormitorios quedaron en mal estado a consecuencia del temblor y del maremoto.—J. L. Yrarráazaval.

Se restablece el ferrocarril a Punta Negra

COQUIMBO, 14. — Director Ferrocarriles. — Ha queda restablecido el servicio de Punta Negra. Mañana saldrá el ingeniero señor Dodat acompañado de varias personas para arreglar la vía. Pronto tendremos noticias sobre otros derrumbes. —J. L. Yrarrázaval.

Artículos que se distribuirán a los damnificados

SERENA, 14. — Ministro de Guerra: Para repartir a los damnificados de esta ciudad propongo a US. quiera darme la autorización necesaria y decretar su baja de los siguientes artículos que existen en el Regimiento Arica: 240 alpargatas, 400 blusas de loneta, 100 blusas de sarga, 800 camisas, 400 calzoncillos, 800 pares de calcetines, 100 capotes, cien gorras gris verde, 400 mantas de castilla, 400 pantalones de loneta, 60 pantalones rectos de color gris, 400 zapatos, 40 frazadas, 200 platos, 200 cucharas, 100 cuchillos, 100 tenedores, 134 jarros.—Coronel Cañas, Comandante de la II Brigada de Artillería.

Corrientes marítimas desconocidas

(De nuestro corresponsal, por telégrafo)

COQUIMBO, 14.— Entrevisté al Capitán del vapor "Magallanes", que salió el Viernes de Arica.

Manifiesta que durante la travesía se sintió el temblor, produciéndose un extraño fenómeno. Se observó una corriente desconocida que se mantuvo hasta llegar a Coquimbo.

Lista de muertos y de familias salvadas en Vallenar

Se ha recibido en el Telégrafo del Estado, el siguiente telegrama:

VALLENAR.—"La Nación"— Familia José Rivera, Leiva, Moya, Moya Coren, Roberto Díaz Lois, Carmela Amaro, Celia Roaho, Francisco Pérez, todos están salvados.

Murió Briceda Cortés, Francisco Rojas perdió tres hijitos. Eduardo Martín, Nono Martín, Edmundo González y familia Silvano, Vargas y familia, César Silva y Pedro 2.o Araya, Carmela Femenías, todos salvados; pero Carmela Femenías perdió a su padre, su cuñado y dos sobrinos. Rosario Gárate en salvo. Castro Cerda, murieron tres niñitas. Domingo Cerda Toro, Andrés Vives y familia en salvo. Emilio Moya Coren, Tránsito Ordenes, Domingo Cerda Alvarez, salvador. Alfredo Alvarez Guerrero, herido; Samuel Arismendi y familia, Hernaldo Mancilla, en salvo. Regina de Rogers, Guillermo Gallo García y familia, salvados.

Además de la lista no sabemos de otras familias, hasta la hora en que telegrafiamos, imposible dar más detalles.

La población se encuentra en estado de sitio, el Telégrafo congestionado de telegramas. La falta de personal y las dificultades que hay, pues trabajamos a toda intemperie, nos impide contestar con más prontitud.

Concepción Aguirre se encuentra herida en una pierna, hallándose en salvo Alvaro Pelleain.

Sres. MEDICOS, HOSPITALES Y BOTICAS
no olviden que las mejores
AMPOLLETAS PARA USO HIPODERMICO
en uso en los principales Hospitales y Casas de Salud de la República y los mejores Jarabes y Extractos Fluídos pedidos expresamente para el Enseñamiento Universitario, son los que prepara el
LABORATORIO SANINO
Premiado con Medalla de Oro.—Proveedor de la Armada Nacional y de los FF. CC. del Estado

Industriales!! Los PRODUCTOS QUIMICOS más aptos y económicos para la industria se fabrican en el Establecimiento premiado de Productos Químicos y Farmacéuticos.—LABORATORIO SANINO. — Viña del Mar. — Calle Arlegui 163-165-168.—Teléfono Inglés 463.

LOS EFECTOS DEL MAREMOTO EN TALCAHUANO

LAS AGUAS ALCANZAN UNA ALTURA DE 1.94 MT. SOBRE EL NIVEL NORMAL Y BAJAN 2.35 MTS. CON RELACION A ESTE

El Dique N.o 2 en peligro

Interesantes detalles del fenómeno en ese puerto

Hemos recibido de Talcahuano una información sobre las proporciones que alcanzó en aquel puerto el maremoto que tan desgraciadas consecuencias tuvo en otros puertos de nuestro país.

Los datos que exponemos a continuación son perfectamente exactos y han sido tomados por personas de reconocida competencia en la materia. Para poder observar con exactitud las subidas y bajadas de las aguas del mar durante el fenómeno se hizo una instalación apropiada desde la cual se tomaron los diferentes niveles a cada minuto.

Las diversas fases del fenómeno fueron las siguientes:

Noviembre 11.

2 horas 30 A. M.—Se notan anormalidades en la marca, con subidas y bajadas rápidas de las aguas, siendo su mayor altura a las 3 horas 30 A. M., de 2 metros 20 centímetros sobre el nivel medio de las aguas. Continúan las oscilaciones de subida y bajada hasta llegar a ser de más de 1 metro en 5 minutos. Las aguas alcanzan su mayor descenso a las 4 horas 0.5 A. M. que fué de 2 metros 20 centímetros bajo el nivel medio. Además de estas fluctuaciones cada cinco y diez minutos, había otra onda más o menos cada 40 minutos de gran amplitud.

Esta onda produjo marcas muy altas a las 4 horas 40 minutos, a las 6 horas 4 minutos, a las 7 horas 25 minutos y a las 8 horas 23 minutos; la misma onda produjo mareas bajas a las 5 horas 15 minutos, a las 6 horas 48 minutos y a las 8 horas.

Durante este espacio de tiempo, las ondas pequeñas siguieron produciéndose con toda regularidad cada cinco o diez minutos.

En el diagrama adjunto se puede observar la curva seguida por el nivel de las aguas.

Las oscilaciones pequeñas fueron más o menos de un metro y han ido disminuyendo de intensidad hasta ser el Lunes 13 a las 16 horas de 20 centímetros cada una.

Las oscilaciones grandes llegaron a tener una amplitud de 4 metros 40 centímetros a las 3 horas 30 y a las 4 horas 15 y han disminuído hasta llegar a ser de 60 centímetros en esta misma fecha.

Otros datos:

Para el día 11 correspondía una marca muerta, es decir, una marea muy suave, y su amplitud debía ser de sólo 86 centímetros; a la hora del maremoto (3 horas 30 minutos) la amplitud de subida debió ser de 26 centímetros y la de bajada de 15 centímetros (4 horas 05 centímetros).

Si vemos estos cálculos podemos llegar a la conclusión de que las proporciones alcanzadas por el maremoto en Talcahuano fueron bastante grandes, ya que el exceso de subida sobre el nivel fué a las 3 horas 30 minutos de 1 metro 94 centímetros y el exceso de bajada a las 4 horas 05 minutos fué de 2 metros 35 centímetros.

La subida de las aguas no alcanzó a tener mayor importancia para el dique, pues el nivel llegó solamente a 15 centímetros del borde de la compuerta librándose el dique sólo debido a esta casualidad.

El dique N.o 2 corrió más peligro debido a que con la gran subida de las aguas se llenó completamente y cuando éstas recuperaron un poco su normalidad, quedó más alto el nivel interior que el exterior y las defensas provisorias que tiene no están calculadas para resistir presiones hacia afuera.

LOS AUXILIOS A LOS DAMNIFICADOS

Colecta alemana

Como los demás habitantes de esta tierra, los alemanes residentes en la República, se sienten conmovidos por el terrible desastre que azota al Norte del país y se aprestan a participar en la obra de socorro.

Los presidentes de las asociaciones más destacadas de la Colonia, están recolectando fondos. En el Consulado alemán, en el Club Alemán, en el Club Deportivo Alemán, en la Sociedad Gimnástica Alemana y en la Sociedad Coral "Frohsinn", se han abierto listas para la suscrición y recolección de donaciones.

Las listas de suscriciones se cerrarán el Sábado próximo para entregar inmediatamente el resultado de la colecta.

La colecta pro-damnificados del Norte

El Comité Central de la Cruz Roja ha enviado una circular a todos los comités de las provincias, pidiéndoles que inicien suscriciones públicas a fin de reunir fondos para socorrer a los damnificados del Norte.

El Comité de Valparaíso ha respondido ya avisando que ha iniciado las gestiones necesarias con el objeto de efectuar en ese puerto una colecta pública con ese fin en una fecha próxima.

Se reune la Comisión de Socorros en La Serena

LA SERENA, 14.— Moneda. —Hoy inició sus gestiones una comisión de caballeros, con el objeto de reunir fondos para favorecer a los damnificados del terremoto. En conformidad al telegrama de US. de fecha 12 del presente, en lo referente a la cooperación a mi labor de recolección y distribución de auxilios, puedo informarle que he constituído un comité compuesto de las siguientes personas: Los tres señores Alcaldes, el Comandante de Armas, el Director del Ferrocarril Central Norte, el Superintendente del Cuerpo de Bomberos, el Rector del Liceo, el doctor señor Avilés, el Canónigo señor Guerrero y los señores Agustín Lagarribel y Demetrio Rojas. Fuera de los fondos que calculamos recolectar, la comisión necesita una ayuda fiscal de seis mil pesos con el objeto de cancelar las cuentas sobre medicinas y víveres enviados desde La Serena a Vallenar.

También con el objeto de auxiliar a las doscientas personas que aquí quedaron sin casa, y sin vestido alguno. En consecuencia le ruego se sirva enviarme una autorización para poder girar hasta por dicha cantidad.—ECHAURREN.

Erogación de la Junta Central Radical

La Junta Central Radical ha iniciado una suscrición en favor de los damnificados del Norte.

Las erogaciones se reciben en el local de la Junta, Ahumada 242, por el tesorero, señor Jorge Brañes, quien atenderá diariamente a los donantes de 7 a 8 P. M.

A medida que se vayan recibiendo, se publicará la lista de las erogaciones.

Erogaciones recibidas en la Junta Central Radical

Enrique Oyarzún	$ 1,000
Pedro Aguirre Cerda	300
José Manuel López P.	1,000
Pablo Ramírez	300
Arturo Montecinos	100
Luis A. González	50
Luis Salas Romo	100
Juan B. González	50
Remigio Medina	100
Roberto Pouchucq	100
Víctor A. Salas R.	100
Total	$ 3,200

A las empresas mineras

La Sociedad Nacional de Minería invita a todas las empresas nacionales y extranjeras radicadas en el país a contribuir generosamente al alivio de las regiones mineras desvastadas por el terremoto en el Norte.

Las mismas empresas podrán, además, pedir la cooperación de sus empleados y operarios para que contribuyan en la medida de sus fuerzas a ayudar a sus hermanos en desgracia.

Las suscriciones pueden enviarse a la Sociedad de Minería, Moneda 759, casilla 1807, y el Directorio las hará llegar a las autoridades respectivas.

La Botica Petrizzio

Hemos recibido la siguiente comunicación:

"Señor Director de "La Nación".— Presente.— Muy señor nuestro:

Correspondiendo a su noble iniciatica de abrir una suscrición a favor de los damnificados de la catástrofe que ha asolado el Norte del país, tenemos a bien manifestarle que como óbolo esta casa ha decidido donar el UNO POR CIENTO de las ventas que se efectúen desde la fecha hasta el 30 de Diciembre del presente año.

Aprovechamos la ocasión para reiterarnos de Ud. attos. y SS. SS.— A. PETRIZZIO Y C.o.— Santiago, 14 de Noviembre de 1922."

Colecta de los operarios de la Casa Siemens-Schuckert

Hemos recibido la siguiente carta:

"Santiafo, 14 de Noviembre de 1922.—Señor Director de "La Nación".—Presente.— Muy señor nuestro:

Ante la magnitud de la catástrofe ocurrida en la zona Norte del país, los operarios de la Casa Siemens-Schuckert, sección calle Huérfanos, acudimos presurosos al llamado que su dignísimo diario nos dirige y nos suscribimos con un pequeño óbolo.

El resultado de la colecta es el siguiente:

Luis Olivares	$ 5.—
Juan Ortega	5.—
Emilio Sáez	5.—
Arturo Ponce	5.—
Julián Alegría	5.—
Eudoro Pozo	5.—
Enrique Pérez	5.—
Gregorio Letelier	2.—
Germán Cáceres	2.—
J. Rivas	2.—
Manuel Romo	3.—
Total	$ 44.—

Los empleados de los Ferrocarriles cederán un día de sus sueldos

Hemos sido informados que los empleados de la Empresa de Ferrocarriles han acordado ceder un día de sus sueldos para contribuir al envío de socorros a los damnificados.

Al efecto, algunos socios de la Mutual de Empleados a Contrata, han dirigido al Presidente de la Institución la siguiente carta:

"Distinguido señor nuestro: Amantes socios de la Mutual sólo deseamos para ella el engrandecimiento, por consiguiente le rogamos influya ante los demás presidentes de las instituciones de los Ferrocarriles del Estado para la realización del siguiente proyecto: "El personal a contrata y a jornal de los Ferrocarriles del Estado de Chile, ante la gran desgracia del país acuerda sacrificarse con el dinero corres-

Av. PEDRO VALDIVIA
VENDESE
Chalet moderno con 10 habitaciones, hall, baño, servicios, garage, jardín, gran huerto frutal.
PRECIO: $ 130,000
SUPERFICIE: 6,000 metros cuadrados.
GUZMAN, SILVA y C.
1243 HUERFANOS

Sólo necesita usted para instalar un
$ 800 Receptor Radiotelefónico
y llevar la felicidad a su casa.
CHILE RADIO CO.
EDIFICIO ARIZTIA, 10.o PISO.—CASILLA 726.—TELEFONO 3832

pondiente a un día de sueldo para aliviar en algo a nuestros desgraciados hermanos del Norte, dando preferencia a las familias de los ferroviarios quedadas en la miseria".

Nosotros creemos que esta idea sería muy bien recibida ante nuestros colegas y obreros de los Ferrocarriles.

En esta erogación, que sería obligatoria, porque no habría nadie quien se negara a cubrir dicha cuota, entrarían a figurar desde nuestro Director hasta el último ferroviario.

No dudamos, señor Presidente, que nuestra idea ha de tener la acogida que merece y usted influirá ante todos los demás directorios de las demás corporaciones para que se asocien al gran duelo nacional.

Un llamado a las congregaciones de la Iglesia Metodista

Bajo la penosísima impresión que nos ha producido la desgracia de las provincias del Norte, nos parece oportuno recomendar que se tome una ofrenda destinada a aliviar, en pequeña parte, siquiera, la necesidad en que han quedado millares de vecinos y hermanos nuestros en los puntos afligidos por la catástrofe.

Propondría que la colecta recomendada se tomase el próximo Domingo 19 del corriente en el culto divino de la noche. Es de esperar que nuestros hermanos responderán con ánimo pronto y generoso a este llamado, que nace de un sentimiento natural y cristiano de solidaridad en el dolor y la necesidad.

He nombrado al Rev. Hugo C. Stuntz para que reciba estos fondos de las iglesias y de particulares que deseen contribuir a este caritativo fin. Remítanse, pues, a él las sumas que se reciban, a la brevedad posible, por giro telegráfico, postal o letra bancaria, a la casilla 283, Santiago.

Tengamos presente las palabras de San Pablo cuando dice: "Y poderoso es Dios para hacer que abunde en vosotros toda gracia; a fin de que, teniendo siempre en todas las cosas todo lo que basta, abundéis para toda buena obra".—(2 Cort 9:8). — MOISES TORREGROSA, Superindente del Distrito Central."

La Asociación Atacama

Como estaba anunciado, ayer en la tarde se verificó en los salones de la Biblioteca Nacional, la reunión a que se había convocado a los hijos de las provincias de Atacama y Coquimbo, a iniciativa de la Asociación Atacama para uniformar la acción que se desarrollará en favor de los damnificados del Norte. La asistencia fué numerosísima.

Presidió accidentalmente el señor Desiderio González.

Se tomaron los siguientes acuerdos:

La asamblea poniéndose de pie rindió un homenaje silencioso a las víctimas de la catástrofe.

COMITEES NOMBRADOS.— Se designó un comité ejecutivo que se pondrá incondicionalmente a las órdenes del alto comité nombrado por el Supremo Gobierno y que preside el señor Tocornal. Este comité quedó compuesto de los siguientes señores: la representación parlamentaria de ambas provincias y de los señores Diputado don Rafael Torreblanca, presidente de la Asociación, Diputado don Arturo Lois y los señores Lincoyán Tirapegui, Telésforo Mandiola, Albino Ossa, Julio Bolados Cárter, Horacio Dávila J., Amador Alcayaga, Marco y Eduardo Gallo, Luis Zavala y el señor Desiderio González, secretario de la Asociación.

Abrir una erogación pública que será atendida en la oficina del señor Desiderio González Ossandón, Galería Alessandri 174.

SUSPENSION DE IMPUESTOS.—Solicitar del Congreso Nacional la suspensión de los impuestos fiscales que graven a la propiedad inmueble urbana y pequeños propietarios rurales de ambas provincias; implantación de un impuesto postal y telegráfico que se destinará a garantizar un empréstito que se destinaría a la reedificación de la provincia de Atacama y Coquimbo.

Se acordó que el comité se reuniría diariamente de 5 a 6 de la tarde y la asamblea general de 6 a 7.

Se corrió una erogación voluntaria entre los asistentes que produjo la suma de $ 260.35 que servirá para iniciar la lista que se publicará diariamente.

Se abrió un registro de todos los hijos de Atacama y Coquimbo que estará a disposición de los interesados diariamente en la Galería Alessandri para que lo firmen.

La venta de flores de hoy

PRO-DAMNIFICADOS DEL NORTE

Anoche el señor Ministro de Justicia, don Róbinson Paredes, se acercó al Ministro del Interior a comunicarle que en vista de la autorización de la Alcaldía se efectuará hoy la venta de flores por la Liga Protectora de Estudiantes Primarios.

Por su parte, el Primer Alcalde firmó anoche el decreto respectivo.

Los fondos que produzca la venta de flores se pondrán a disposición hoy mismo de don Ismael Tocornal, Presidente del Comité de Socorros del Norte.

La Federación General de las Sociedades Italianas en Chile

Esta organización, que reune más de cuarenta instituciones italianas desde Tacna hasta Punta Arenas, ha resuelto manifestar su solidaridad hacia las víctimas de la horrorosa catástrofe del norte, invitando a todos los italianos en Chile a contribuir en favor de los damnificados. Hoy mismo lanzó un vibrante llamado telegráfico a todas las instituciones federales, para que abran inmediatamente colectas entre los respectivos socios.

Esta noche ha invitado en los locales del Club Italiano a los miembros de la Junta Ejecutiva y a los presidentes de las sociedades de Santiago, con el objeto de organizar la obra entre los connacionales residentes en la capital.

Esta iniciativa ha sido tomada bajo los auspicios del Excmo. señor Castoldi, Ministro de Italia, quien concurrirá a la importante sesión de esta noche.

EN EL RESTO DEL PAIS

El vapor "Renaico" llegará hoy a Valparaíso

Como hemos informado, existían serias inquietudes acerca de la suerte del vapor "Renaico", que se encontraba navegando entre Caldera y Coquimbo y no había respondido a persistentes llamados inalámbricos hechos por el "Chacabuco".

Afortunadamente, ayer hemos recibido el siguiente telegrama de nuestro Corresponsal en Valparaíso:

VALPARAISO, 14. — "La Nación": El vapor "Renaico" zarpará hoy a mediodía de Coquimbo y fondeará mañana al amanecer en Valparaíso.

Las proporciones del terremoto en Taltal

TALTAL, 14. — Moneda: En este departamento el terremoto del Viernes ocasionó daños en la población. No hubo desgracias personales.

El mar salió unos 20 metros, llevándose ocho botes que se encontraban en las inmediaciones de la playa frente a la calle Esmeralda.

Lo que digo a US. para su conocimiento. El retardo se debe a la interrupción de las comunicaciones telegráficas. — El Gobernador.

Las erogaciones en Sewell

(De nuestro Corresponsal, por Telégrafo)

SEWELL, 14. — Se han organizado beneficios en los teatros de la localidad, desde ayer, para incrementar los fondos de auxilio a los damnificados del Norte. El producto de estas fiestas será enviado a "La Nación". Los centros obreros en general preparan fiestas con el mismo fin. Además, el diario "El Teniente" ha iniciado una suscrición pública.

Suscrición abierta por "La Mañana" de Talca

(De nuestro Corresponsal, por Telégrafo)

TALCA, 14. — El diario "La Mañana" ha iniciado una suscrición pública en favor de los damnificados de la zona Norte, suscribiendo él la cantidad de 1,000 pesos.

En Punta Arenas

PUNTA ARENAS, 14.—La Junta de Alcaldes de Magallanes, impuesta de la dolorosa catástrofe del Norte, suspendió la sesión de hoy en señal de duelo y acordó enviar a V. E. su más sentida condolencia, como también encabezar y auspiciar una colecta pública en favor de los damnificados. — Fernández Rocuant, gobernador presidente de la Junta de Alcaldes.

En favor de los damnificados

(De nuestro corresponsal por telégrafo)

PUERTO MONTT, 14.—El Intendente de Llanquihue señor Roa Urzúa, movido de un celo que ha sido aplaudidísimo, ha iniciado hoy un movimiento de opinión en favor de los damnificados de las provincias del Norte. Se ha designado un comité compuesto del mayor Pedro Medina, presbítero Guillermo Martínez, jefe de la casa Grace Germán Hilker y comerciante Augusto Heiss para recolectar fondos destinados a socorrer a las familias desvalidas que han quedado en la indigencia. Ya se ha reunido una cantidad considerable que empezará a enviarse telegráficamente a los Intendentes de Atacama y Coquimbo como óbolo de la Provincia de Llanquihue. El señor Roa Urzúa ha telegrafiado también a los Gobernadores de Osorno y Carelmapu para que en sus departamentos se inicien también suscriciones públicas a fin de aliviar a los damnificados de la catástrofe.

La Confederación Demócrata ante el terremoto del Norte

En la asamblea general que celebrará hoy Miércoles esta colectividad cultural y social, se ocupará del concurso solidario que ante la gran desgracia del Norte aportarán los Centros de la Juventud Demócrata de todo el país a la recolección de fondos y recursos de ayuda a los centenares de familias desamparadas.

Se ha recomendado la asistencia de los diferentes delegados locales y provinciales.

La sesión se efectuará en Rosas 1049, a las 9 1|2 P. M.

Erogaciones de la colonia francesa

El Comité de la Colonia Francesa se ha reunido ayer bajo la presidencia del señor Lefeuvre-Meaulle, Ministro de Francia, y del Conde J. de la Taille, Presidente de la Colonia Francesa. Se ha tomado el acuerdo de hacer un llamado a los sentimientos caritativos de la colectividad francesa para aliviar la desgracia de los damnificados del norte.

El señor Ministro de Francia comunicó que había impartido instrucciones a los Cónsules de provincias para que cooperen a esta noble obra.

Sabemos también que el Comité de las Damas Francesas ha entregado al señor Ministro de la Guerra, para que la lleve a Copiapó, la suma de $ 2,000, tomada sobre las utilidades de la Kermesse de Beneficencia Francesa realizada el Domingo pasado.

El Circo Hispano Americano

Como hemos anunciado, este Circo, que actúa al presente en el Pabellón Delicias, efectuará el Viernes próximo una función de beneficio pro-damnificados del Norte.

El producto de este beneficio será entregado a la caja de "La Nación", a fin de incrementar los fondos que nuestro diario está recolectando.

La Casa Max Glücksmann

Esta Casa efectuará dos funciones de beneficio en cada uno de los cines de su propiedad, Splendid, Politeama, Odeón y Electra, a objeto de incrementar los fondos de la suscrición que efectúa nuestro diario.

Los víveres enviados al Norte en el vapor "Perú"

En la tarde de ayer zarpó de Valparaíso con rumbo a los puertos del Norte el vapor "Perú", llevando los siguientes víveres, proporcionados por los Arsenales de la Armada:

40 sacos de harina, con 1,840 kilos; 30 sacos mote, con 1,380 kilos; 19 sacos azúcar, con 874 kilos; 36 sacos frejoles, con 1,666 kilos; 9 sacos café, con 414 kilos; 10 sacos sal, con 460 kilos; 5 sacos chuchoca, con 230 kilos; 2 sacos arroz, con 92 kilos; 4 cajones carne conservada, con 72 kilos; 1 kilo de oblón.

Erogaciones recibidas por el Comité Central

Erogaciones recibidas por el Presidente del Comité Central de Socorros a los Damnificados del Norte, don Ismael Tocornal:

Guillermo Edwards	$ 5,000
Compañía Chilena de Electricidad	3,000
Romualdo Silva Cortés	1,000
Pío Puelma Besa	1,000
Ismael Tocornal	2,000
Bolsa de Comercio	10,000
Corredores de la misma institución	10,000
Domingo Tocornal Matte	800
Manuel A. Tocornal Gandarillas	100
Ismael Tocornal Gandarillas	100
Familia Salas Bórquez	500
Aliro Montero	500
Minera de El Teniente	5,000
Colonia Británica	4,000

Los fondos

Los fondos que se colecten serán depositados en las Cajas de Ahorros o Bancos, remitiéndose a la cuenta central del Comité de Socorros, a nombre del tesorero general, señor don José Ureta, Gerente del Banco Español de Chile.

Una circular a los Intendentes y Gobernadores

El señor Tocornal envió ayer mismo el siguiente telegrama a los Intendentes y Gobernadores:

Reunión de ayer del Comité Central de Socorros

El Comité Central de Socorros a los damnificados del Norte, designado por el Gobierno por decreto de anteayer para que tome a su cargo la dirección de los auxilios y erogaciones públicas destinadas a aliviar la triste condición de los habitantes de las provincias asoladas por el maremoto, se constituyó ayer a las dos y media de la tarde en casa del señor don Ismael Tocornal.

Asistieron los señores: Obispo de Dodona, Sr. Rafael Edwards, Pedro Correa Ovalle, Pedro Aguirre Cerda, Luis Garnham, Antonio Huneeus, Ismael Valdés Valdés, Gregorio Amunátegui, José Ureta, Rafael L. Gumucio, Luis Correa R., Carlos Silva Vildósola, Enrique Tagle Moreno, José Maza, Roberto Pouchucq, Gustavo Walker Martínez.

La mesa directiva quedó compuesta en la siguiente forma: Presidente, don Ismael Tocornal; vice-presidente, el Iltmo. señor Edwards, Obispo de Dodona; secretario, don Enrique Tagle Moreno; tesorero, don José Ureta E.

El señor presidente del comité, don Ismael Tocornal, dejó constancia de que la comisión había sido nombrada por el Presidente de la República con los siguientes objetos:

1.o Dirigir la recolección de fondos en toda la República, por medio de una suscrición nacional, sin tener ninguna ingerencia en la repartición de las cantidades que el Estado destine a este mismo fin.

2.o Adquirir los auxilios en víveres, medicina y vestuarios que sea necesario repartir por orden de urgencia en las poblaciones damnificadas.

3.o Atender una vez remediadas las exigencias más angustiosas de la situación a los aumiento de la normalidad en esas ciudades.

4.o Dedicar atención especial a la suerte de los niños que han quedado huérfanos y abandonados en esa zona.

Para este último efecto, el señor Tocornal dió cuenta de que se remitiría en el acorazado "Almirante Latorre", la partidas de leche condensada y harinas alimenticias que fuera posible adquirir en el día. El doctor señor Gregorio Amunátegui quedó comisionado con este objeto.

A indicación del diputado señor Maza, se acordó constituir en todas las capitales de provincias y cabeceras de departamentos sub-comisiones locales que se encargarán de recibir erogaciones que deberán girar diariamente a Santiago, en vista de la urgente necesidad de recursos para adquisición de socorros de toda especie.

Cada una de estas comisiones quedará formada por el Intendente o Gobernador, el Cura-Párroco, el Primer Alcalde, el Jefe de la Guarnición Militar o Naval, el médico-legista y cuatro vecinos caracterizados que estos mismos designarán.

El Comité Central Pro Socorros Damnificados del Norte

Acuerda suplicar a Ud. se sirva formar a la brevedad posible una sub-comisión local de socorros compuesta por usted, cura párroco, Primer Alcalde, médico de ciudad, comandante guarnición y cuatro vecinos caracterizados que ustedes designen con el objeto de tomar a su cargo la recolección de auxilios en dinero que deben ser enviados diariamente a esta Comisión.

Rogamos a usted cooperar en la medida de sus fuerzas a esta obra de patriotismo y solidaridad social.

Agradeceremos constituir inmediatamente comisión y comunicarnos telegráficamente nombre de sus miembros y acuerdos que se tomen, dado la angustioso. — ISMAEL TOCORNAL".

Erogación de la Agencia Havas

"Santiago, 14 de Noviembre de 1922.— Señor Director de "La Nación".— Presente.— Mi distinguido amigo:

Al aplaudir la Agencia Havas la feliz iniciativa de ese diario para acudir a la generosidad pública para auxiliar a los millares de víctimas de la horrenda desgracia que nos aflige, le incluye cheque por la suma de cien pesos ($ 100), como modesto aporte a la generosa obra que han iniciado sus abonados.

Me doy el agrado de saludarlo atentamente y decirme su Affmo. amigo y S. S.— César Cordovez C.".

El Banco de Chile envía un auxilio urgente y valioso

En la reunión celebrada ayer por el Comité Central de Socorros se dió cuenta de que el Banco de Chile había enviado quince mil pesos a sus agentes en los pueblos damnificados a fin de prestar los auxilios de carácter más urgente.

Legación de España

A LAS SEÑORAS Y SEÑORITAS DE LA COLONIA ESPAÑOLA

La señora Isabel de Almeida invita a las señoras y señoritas de la Colonia Española que quieran prestar su concurso para organizar una obra destinada a socorrer a las víctimas del último terremoto, a que asistan hoy Miércoles, a las 3 P. M., a una reunión que con este objeto se celebrará en la casa de la Legación de España, Blanco Encalada 2445.

Erogaciones recibidas por la autoridad eclesiástica

Iltmo. y Rvdmo. Sr. D. Crescente Errázuriz	$ 10,000
Don Francisco Huneeus	1,000
Don Javier Eyzaguirre	1,000
Don Manuel Fóster R.	1,000
Don Francisco Irarrázaval	500
Don Eduardo Puelma	100

Las erogaciones podrán enviarse al Vicario del Arzobispado, Pbdo. don Melquisedec del Canto o al tesorero don Francisco Irarrázaval, Huérfanos 2352, o depositarse en el Banco de Chile, cuenta "Colecta Arzobispal".

Reunión en el Club Italiano pro-damnificados

Reunidos en los salones del Club Italiano, bajo los auspicios de S. E. el señor Ministro de Italia, Comendador F. Castoldi, la Colonia Italiana acordó iniciar una suscripción pro-víctimas del terremoto que ha azotado las provincias del Norte.

Al efecto, se nombró una comisión para recolectar fondos compuesta de los siguientes señores: Dagnino, Gellona, Levi, Girardi, Bertola, Fronda, Padre Turriccia, Caffi, Orezzoli, Maino.

Se acordaron otras ideas en el sentido de ampliar el esfuerzo italiano para concurrir a mitigar los dolores de esta catástrofe, ideas que han quedado a cargo de una comisión compuesta de los siguientes señores: Maestro Contrucci, Cav. Farrem, Maestro Giarda, y Maestro Tritini.

Con relación al banquete organizado por el señor Luis Scolari, presidente de la Sociedad Humanitaria, para recibir en sus salones al señor Ministro, se declinó esta invitación en el carácter que se había decidido, dejando establecido que los fondos dedicados para esta recepción, pasen a incrementar los fondos pro-terremoto.

El personal de la Empresa de los FF. CC. del Estado entregará 100,000 pesos

El Director General de la Empresa de los Ferrocarriles del Estado ha enviado al personal de su dependencia la siguiente circular:

"Señores Administradores de Zonas, jefes de Departamento y jefes de servicio:

"Las últimas noticias llegadas del Norte confirman que catástrofe debida al terremoto alcanza horrorosas proporciones. Hay centenares de muertos y heridos y familias numerosas han quedado sin hogar y sin medios de subsistencia.

"El personal de la Empresa de los Ferrocarriles, jamás ha negado su concurso en las horas de desgracia nacional.

"Por este motivo la Dirección General apela a los sentimientos de todo el personal de empleados y obreros de la Empresa e insinúa una colecta voluntaria de medio día de sueldo y de jornal en favor de las víctimas de Coquimbo y Atacama. Esta suma sería descontada de las planillas del presente mes, a fin de dar las facilidades del caso para su entrega a la Comisión de Socorros. — RODOLFO JARAMILLO".

Esta circular fué contestada inmediatamente expresando los jefes de Servicios y Administradores de Zona, que la Dirección podría contar con la ayuda incondicional de todo el personal. La suma mínima que resultaría de este acuerdo sería, en consecuencia, superior a 100 mil pesos.

El concurso efectivo de la Cruz Roja

Una noble actitud es la adoptada por la Cruz Roja que preside la señora Carmela Prieto de Martínez, al ofrecer los servicios de esa institución en el sentido de trasladarse sus miembros a los puntos que fuere necesario para atender a los enfermos y cooperar a la obra de sanidad de los mismos.

Reuniones sociales y carreras de beneficencia

Una idea que ha encontrado simpático ambiente en nuestros diversos círculos, es la de aprovechar todas las fiestas y reuniones sociales para destinarlas a reunir fondos en favor de los damnificados del Norte.

Asimismo, se ha pensado en que sería una espléndida ocasión de autorizar carreras especiales, que en estos últimos tiempos se han prodigado con fines no tan necesarios como es el de aliviar la situación de los habitantes de las provincias de Atacama y Coquimbo.

Donación de $ 10,000

Por un error se dió ayer la noticia de que el ex-Diputado por Ovalle señor Alejandro Varela había contribuído con la cantidad de cien mil pesos a las erogaciones que se recojen para auxiliar a los damnificados del Norte.

El donante, en realidad, es el señor Alejandro Varela Cortés Monroy que reside en Europa, quien cablegrafió a su apoderado en Santiago, para que destinara la suma de $ 10,000 a los damnificados de La Serena.

En atención a esta disposición del señor Varela, el dinero ha sido entregado al Obispo y al Gerente del Banco de Chile en esa ciudad, para que lo distribuyan, según lo crean conveniente.

El personal de la Imprenta de la Armada

El personal de la Imprenta de la Armada hizo hoy entrega al señor Intendente de Valparaíso de la suma de $ 380.90, a beneficio de los damnificados del Norte.

—La Asociación de Propietarios de Omnibus de Valparaíso, ha resuelto destinar todo el producido que obtengan sus vehículos durante los días Jueves, Viernes y Sábado próximo, de 11 A. M. a 1 P. M.

La colectividad italiana

En Valparaíso se han cambiado las siguientes notas:

"Valparaíso, 13 de Noviembre de 1922. — Señor Intendente:

Tengo el agrado de acompañar vale a la vista N.o 8,091 del Banco Italiano, a la orden de SS., por la suma de $ 21,050.00, recolectada entre los miembros de la colonia italiana, asistentes al almuerzo del Sábado en conmemoración del natalicio de S. M. Víctor Manuel III, y con el fin de incrementar los fondos destinados a socorrer a las víctimas del terremoto del Norte.

La cifra erogada no está conforme con la anunciada, porque varios de los asistentes al almuerzo, que ya se habían retirado de la sala, suscribieron después.

Nos suscribimos del señor Intendente Attos. y SS. SS. — (Firmados). — Angel Minetti. — P. Cariola, C. Mori".

"Con sentimiento de la más profunda gratitud, cúmpleme acusar recibo de la atenta comunicación de ustedes, fecha de ayer, con la cual se sirven incluirme vale a la vista N.o 8091, del Banco Italiano, a mi orden, por la suma de $ 21,050.00, cantidad recolectada entre los miembros de la Colonia Italiana, asistentes al almuerzo en conmemoración del natalicio de Su Majestad Víctor Manuel III, destinados a socorrer a las víctimas del terremoto del Norte.

Los hijos de Italia, residentes en este puerto, han sido los primeros en apresurarse a contribuir con sus generosas donaciones para llevar a tantos desamparados, sumidos en la desesperación y la miseria, el alivio a sus desgracias, derivados de la espantosa catástrofe que en pocos momentos ha devastado la floreciente región del Norte.

Réstame, interpretando el sentimiento del Gobierno y el mío propio, agradecer el socorro que ustedes han allegado para aliviar en parte la desgracia que nos aflige, y decirme de ustedes el más obsecuente y S. S. — Alberto Phillips".

La Municipalidad de Valparaíso

Se ha citado extraordinariamente a la Municipalidad para hoy de 5 y media a 8 P. M.

Especialmente se tratará de destinar algunos fondos para auxilio de los damnificados de la catástrofe.

Simpático gesto de la señora Padovani

A iniciativa de la señora Adelina Padovani de Farren y de acuerdo con los concesionarios del Teatro Municipal, señores Farren y Salvati, se llevará a efecto en nuestro primer coliseo, la representación de "Rigoletto, destinándose el producto íntegro de las entradas a socorrer a los damnificados del Norte.

La función tendrá lugar el próximo Domingo, prestando su concurso distinguidos elementos de nuestro mundo social.

Graciosamente han ofrecido su concurso la señora de Farren, el personal de la orquesta y empleados, pagando los concesionarios del teatro de su bolsillo la luz.

Se ha puesto a la venta los palcos al precio de 100 pesos cada uno, pudiendo las personas pagar un exceso por ellos, los nombres de las cuales serán publicados en los diarios y enviados al comité de socorros conjuntamente con el dinero respectivo.

Universidad Popular Lastarria

Esta noche, en el local de costumbre, a las 9 1|4 P. M., don Raul Ramírez iniciará un ciclo sobre literatura inglesa.

El sumario de las cuatro conferencias que comprenderá el curso es el siguiente:

Primera conferencia. — Introducción. La lengua inglesa, su origen, formación y desarrollo histórico, su estructura como instrumento para crear obras de arte.

Segunda conferencia. — Los hombres del Renacimiento en Inglaterra: Spencer, Shakespeare, Bacon.

Tercera conferencia. — El Romanticimo en Inglaterra, Walter Scott y la novela histórica. Byron, su personalidad y su obra. Wordsworth y el misticismo literario.

Cuarta conferencia. — 1. El siglo XIX y el movimiento humanitario y Dicken en la novela; Carlyle y Ruskin en la filosofía y en la historia.

2. La evolución literaria del día. H. G. Wells y Arnold Benneth en la novela; Shaw; Golsivorthy en el drama.

Esta noche se desarrollará la primera conferencia con el sumario correspondiente.

EL TIFUS EXANTEMATICO CONTINUA RECRUDECIENDO

CONFERENCIA ENTRE EL DIRECTOR GENERAL DE SANIDAD, EL PRIMER ALCALDE Y EL INTENDENTE DE LA PROVINCIA

Ayer tuvimos ocasión de conversar con el Director General de Sanidad, señor Ramón Corbalán Melgarejo, y nos expresó que había recibido una nota del Intendente, para que asistiera en el día de hoy, a las 4 P. M., a su despacho, pues concurrirían el Primer Alcalde y el señor Tonkin, delegado de la Compañía Chilena de Electricidad, y se trataría de las aglomeraciones que se producen en los carros, y el medio de evitar la propagación del tifus exantemático.

LA BRIGADA SANITARIA MILITAR

Como hemos dicho en informaciones anteriores, la Brigada Sanitaria Militar ha ofrecido su concurso a la Dirección General de Sanidad para colaborar a su acción en la ciudad.

BAÑOS PUBLICOS

Desde tiempo atrás se están pidiendo fondos para ayud[...] disminución de la epidemia [...] mos sido informados que [...] nero se destinará a con[...] baños ubicados en la A[...] Santa María. Se instalarán [...] ños; 10 para hombres y [...] mujeres; además, se podrá [...] cio de desinfección.

Como se puede ver por las [...] tadísticas de ayer, la epidemia [...] tinúa propagándose.

MOVIMIENTO DE ENFERMOS

El movimiento de enfermos [...] el siguiente:

Existencia anterior . . .
Entrados . . .
Salidos . . .
Fallecidos . . .
Convalecientes . . .
Enfermos en cama . . .

Total . . .

LA VISITA DE SANTOS DUMONT A NUESTRA CAPITAL

EN LA MAÑANA DE AYER SE TRASLADA A LA FLORIDA Y LOS MAITENES

La recepción de hoy en la Escuela de Aviación

Uno de los números de más importancia del programa de festejos que se le tributan a Santos Dumont con motivo de su visita a nuestra capital, ha sido sin duda el desarrollado durante el día de ayer, con motivo de su visita a la planta eléctrica de La Florida y Los Maitenes.

Entre los asistentes a este paseo pudimos anotar al capitán Aracena, al Jefe de la Fuerza Aérea Nacional, general señor Contreras; al Adicto Militar del Brasil y varios otros miembros de la Embajada de ese país acreditada ante nuestro Gobierno.

EN LA FLORIDA

Una vez que hubo llegado la comitiva a esta repartición, el Director-Delegado de la Empresa de Tracción, señor Juan Tonkin, invitó a los asistentes a recorrer las diversas reparticiones de esta planta.

ALMUERZO OFRECIDO POR LA GERENCIA

En seguida el señor Tonkin invitó a los visitantes a pasar a uno de los salones de la casa de la administración, en donde se había arreglado ex-profeso un comedor para servir un almuerzo, el que era en honor de Santos Dumont.

UNA NOTA SIMPATICA

Cuando se desarrollaba la manifestación entró hasta el comedor una alumna de la escuela de mujeres que funciona en Los Maitenes, la que en una forma espontánea llegaba hasta ese recinto, a fin de exteriorizar sus afectos a Santos Dumont y al capitán Aracena.

En efecto, esta alumna, cuyo nombre es Ana Sanhueza, cantó en guitarra varios couplets al[...] raid aéreo Santiago-Río de Ja[...]

VISITA A LA PLANTA ELEC[...]TRICA

Terminado el almuerzo, el se[...]ñor Tonkin invitó a la comitiva [...] visitar la planta eléctrica.

Aquí, se recorrieron las diversas secciones de este establecimi[...]

En seguida, la comitiva se tras[...]ladó en auto a visitar la boca[...]ma, la que se encuentra a un ni[...]vel superior de mil trescientos me[...]tros sobre el de Santiago.

Efectuadas estas visitas, tu[...]mos oportunidad de conversar con Santos Dumont quien, ante nues[...]tras interrogaciones, se manifestó admirado del buen pie en que se encuentran estas instalaciones eléctricas.

Al regreso a la administración, ésta ofreció a los visitantes unas espléndidas once, regresando en seguida a Santiago a donde lle[...]gó minutos después de las ocho.

HOY VISITARA LA ESCUELA DE AVIACION

Conforme al programa de fes[...]jos, hoy a las tres de la tarde el distinguido huésped, acompañado del alcalde y de los regidores, ha[...]rá su visita a la Escuela de Avia[...]ción.

Aún cuando la Dirección de [...] establecimiento había prepa[...] un programa extraordinario [...] festejeros, ha tenido que [...] de él en vista del duelo [...] por la catástrofe habida [...] provincias del Norte.

Sin embargo, Santos Dumont será recibido en los salones [...] nor del establecimiento y se [...] algunas volaciones en la Escuela las que serán en su honor.

Revista Médica

Damos en seguido el sumario del último número de esta revista:

Colaboraciones:

Recuerdo de la Escuela (III parte).— Don Ramón Elguero, por el doctor Augusto Orrego Luco.— Tratamiento de la parálisis general y su relación con el paludismo, por el profesor Max Nonne.— Encefaloradiografías, por el Prof. Max Nonne (de Hamburgo), conferencias dadas en la Universidad de Chile en Julio de 1922.— Tratamiento quirúrgico de las afecciones del saco lagrimal, por el doctor Alfredo Alcaíno.— Obesidad por el doctor Enrique González.— Fisiopatología de la Diabetes, por el doctor C. Lobo Onell.

Informaciones científicas:

Inmunidad pasajera e inmunidad duradera, por Alexandre Marmorek, (resumen del señor Alejandro Garretón S.)

Sociedad Médica de Santiago:

Sesión del 19 de Mayo de 1922. —Quisté hidatídico del páncreas; Trastorno del lactante; Lúes. — Sesión del 26 de Mayo de 1922: Ejercicio de la medicina en provincias; Ileo-colostomía. — Sesión de 2 de Junio de 1922: Injerto óseo; Quiste dermoídeo abdominal; Perforación de la vesícula biliar.— La Dirección General de Sanidad, (Discurso pronunciado por el doctor F. Puga Borne).

Bibliografía nacional:

Tesis de licenciatura, año 1922. —Presión arterial y adrenalina, por el señor Federico Patiño Mac-Iver. — Consideraciones clínicas sobre el impétigo de los niños, por el señor Guillermo Morales Beltramí.— Consideraciones sobre la Anafilaxia en Obstetricia, por el señor Héctor Orrego Puelma. — Las sales arsenicales en el tratamiento de la orqui-epididimitis gonocócica, por el señor René Vargas Rozas.— Operación cesárea clásica. Sus ventajas sobre la pelvitomías, por el señor Ricardo Eguiguren Errázuriz.— Volvulus, por el señor Carlos Haupt Gómez. —Observaciones sobre la reacción de Wassermann en 100 casos de sifilíticas embarazadas, por el señor Gregorio Durán Muñoz.—Contribución al estudio de la insuficiencia hepática, por el señor C. Peña V.— Injertos tubulares, por el señor Francisco Espinosa Saavedra.—La reacción del Lange, por el señor Julio Daneri Neumann.—La operación de Freund y los tratamientos quirúrgicos de la tuberculosis pulmonar, por el señor Marcos Brito Novoa. —Para las madres, por el doctor Luis Fuenzalida B.

COLON
Los mejores cigarrillos con tabaco hebra
20 cts. PAQUETE

DISTINCION A UNA EDUCADORA

El Rector de la Universidad se dirige a la señora Amanda Labarca H.

"El Rector de la Universidad de Chile ha dirigido a la Sra. Amanda Labarca Hubertson, la siguiente comunicación:

"Señora Amanda Labarca Hubertson.—Estimada señora y amiga:

Con mucha satisfacción acabo de firmar el decreto por el cual se manda reconocer a Ud. como profesora extraordinaria de Filología en la facultad de Filosofía y Humanidades. Cabe a Ud. la honra de ser la primera mujer que haya recibido en nuestro país el indicado título de la Universidad. Reciba mis sinceras felicitaciones por el brillante éxito que Ud. obtuvo en las pruebas oral y escrita.

Antes de retirarme del rectorado puedo recordar con orgullo que, en mi carácter de Director del Instituto Pedagógico, facilité el ingreso en este establecimiento a las primeras alumnas incorporadas en él, y que me ha tocado tomar la iniciativa, en el mes de Julio de 1920, de proponer el nombramiento de profesoras para los Liceos de hombres.

Esta participación de la mujer en la enseñanza irá sin duda creciendo con rapidez, de tal suerte que en pocos años más la primera enseñanza será dirigida únicamente por maestras, como sucede en los Estados Unidos, y ellas tendrán el lugar que les corresponde no sólo en los liceos de niñas sino en los de hombres.

Ud. ha llegado más arriba al puesto que va a regentar una cátedra universitaria, en el Instituto Pedagógico.

Le desea cumplida ventura su seguro servidor.—Domingo Amunátegui Solar.

Santiago, 13 de Noviembre de 1922".

Autopianos
DOLL
Son los mejores y los más baratos.
Unicos agentes.
GRIMM y KERN
Ahumada 99, esq. Moneda

Salas de Baño
¿Necesita usted una sala de baño equipada con aparatos modernos?
Pídala a la
Casa Santiago Webb & Co.
ESTADO 156-170
Casilla 1767.—Teléfono Inglés 3176-3177

EL CONSEJO DE ESTADO

EN SU SESION DE AYER SANCIONO LA LEY QUE AUTORIZA LA INVERSION DE 1 MILLON DE PESOS EN SOCORRER A LOS DAMNIFICADOS DEL NORTE DEL PAIS

Presidido por el Presidente de la República y con asistencia de los Consejeros señores: Balmaceda, Brieba, Campino, González E., Porto Seguro, Ramírez, Rioseco, Saavedra y Salas, celebró sesión ayer el Consejo de Estado.

Leída y aprobada el acta de la sesión anterior, el Consejo prestó su aprobación al siguiente proyecto de ley despachado por el Congreso Nacional:

El que autoriza al Presidente de la República para invertir hasta la suma de un millón de pesos en socorrer a las personas que hayan quedado sin hogar en las provincias de Atacama y Coquimbo por causa del terremoto del 10 del presente; y por el que se autoriza, asimismo, la inversión de 500 mil pesos en las reparaciones más urgentes de los edificios y obras fiscales y en las medidas que sean necesarias para regularizar la marcha de los servicios públicos.

En seguida prestó su acuerdo para que se someta a la deliberación del Congreso Nacional en el actual período de sesiones extraordinarias, los siguientes proyectos:

El que prorroga hasta el 31 de Diciembre de 1924 las disposiciones de la ley número 3,795 y modifica el inciso 2.o del artículo 4.o de la misma ley; y el que destina al servicio de la Policía de Santiago una extensión de terrenos fiscales ubicados en la ribera sur del río Mapocho, contiguos a los que ocupa el Bosque Centenario en la prolongación de la Avenida Brasil hacia dicho río.

Yo fumo cigarrillos
Reina Victoria
60 cts

Para Señoras: Corsés y Calzado

A Precios de Ocasión

GATH & CHAVES brinda hoy a su distinguida clientela femenina: por $ 15.90 un magnífico Corsé de su marca exclusiva. - Por $ 28.50 un par de Zapatos "ELITE" de primorosa manufactura nacional.

Comestibles, Garnitures, Perfumería y Zapatería Niños, continúan sus

OFERTAS EXCEPCIONALES

EN CORSES:

CORSES en coutil, buena clase, busto bajo, largo proporcionado, a .. .. $	15.90
CORSES en coutil, clase superior, busto mediado, largo de caderas, talles 54 al 82 a $ 22.50 y $	19.50
CORSES en coutil, estilo faja, con parte de alsrico en la cintura, largo de caderas, pocas varillas, talles 54 al 76, a $ 26.50 y .. .. $	24.50
CORSES en coutil satinado, rica clase, busto bajo y largo de caderas, talles 62 al 88, a .. $	32.50
CORSES "Warner" estilo faja, con elástico en la cintura, largo de caderas (Saldo de medidas), a $ 58.00 y .. .. .. $	56.00
CORSES "Warner" en rica tela floreada, busto bajo, largo de caderas, varillas de aluminio, talles 52 al 76, a $ 58.00 y . $	48.50
SOSTEN SENOS en batista, abrochado atrás, (saldo de medidas), a .. .. $	7.50
SOSTEN SENOS en broderie, abrochados adelante, con ajuste a la espalda, ballenas desmontables para lavarlos a $	10.90
OFRECEMOS un Saldo de Corsés "Warner" en medidas chicas, desde .. .. $	29.50

EN ZAPATERIA SEÑORAS:

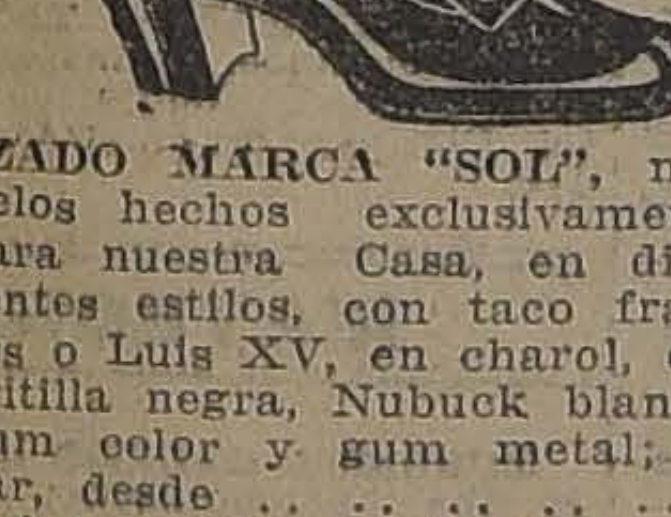

CALZADO MARCA "SOL", modelos hechos exclusivamente para nuestra Casa, en diferentes estilos, con taco francés o Luis XV, en charol, cabritilla negra, Nubuck blanco, gum color y gum metal; el par, desde .. .. $	28.50
Con el propósito de dar a conocer más ampliamente nuestro Calzado para Señoras, marca "Elite", ofrecemos hoy un selecto y variado surtido de zapatos y zapatillas, cuyos materiales son escogidos y su fabricación toda hecha a mano; el par, desde .. .. $	28.50

EN COMESTIBLES:

DAMASCOS IMPERIALES, al jugo, Santa Inés, la lata . . $	1.20
DULCE DE MEMBRILLOS, Santa Inés, lata de 500 gramos, a $	1.10
COMPOTA SANTA INES, lata $	0.80

EN GARNITURES:

FLORES artificiales para adornos, varios tamaños: el ramo, desde .. .. $	1.50
PAJA para hacer sombreros, en colores y estilos de moda; la pieza desde .. .. $	5.90
RESTOS DE BORDADOS finos, en orilla y recortes, gran variedad de dibujos, a precios sumamente bajos.	

EN SEDERIAS:

ACABA DE LLEGAR un espléndido surtido en Pongé de seda, en cincuenta colores de actualidad, doble ancho, el metro a .. .. $	15.50
RICOS TAFFETAS de pura seda, fantasía, el metro desde .. $	22.50

EN ZAPATERIA NIÑOS:

SANDALIAS de cuero negro y color, desde .. .. $	6.50

EN PERFUMERIA:

POLVOS DE ARROZ:	
Nilde, modelo grande, la caja $	7.30
Nilde, modelo mediano, la caja .. .. $	5.20
Dorin, compactos, la caja .. $	4.90
Roger y Gallet, perfumes surtidos, la caja .. .. $	5.90
Heliol, para la traspiración, la caja .. .. $	6.90
Atkinson, Mousse Diane, la caja .. .. $	9.90
Houbigant, diversos perfumes, la caja .. .. $	11.30
Roger y Gallet, Diamela, a $	7.90
BRILLANTINA líquida de Coty, en perfumes de L'Origan y Jazmín de Corse, a .. .. .. $	6.90
BIGOUDI para ondular el cabello, paquete de 8 bigoudis, a .. $	1.90
PEINETAS para señoras, calidad superior, varias clases, a .. $	2.90
PEINES para la caspa, clase extra, a .. .. $	1.20
ESPONJAS para polvos, a .. $	1.20
LIBRITOS de papel, polvos de Atkinson, a .. .. $	2.40
EXTRACTOS DE COTY, L'Origan y L'Or, perfumes de gran moda, a .. .. $	32.50
EXTRACTOS DE ATKINSON, a precios de gran réclame, desde .. .. $	6.90
JABONES DE ATKINSON, modelo para baño, varios perfumes, a .. .. $	5.90
JABONES DE BIETTE, en perfumes clavel, chipre y rosa, a $	2.40
JABONES para afeitar, Williams, en barras, modelo chico, a $	2.70
JABONES para afeitar, Williams, en barras, modelo grande, a $	7.50
CREMA de afeitar Colgates, el tubo grande, a .. .. .. $	4.80
PASTA dentífrica Gellé-Freres, en envase de loza, a $ 3.90 y $	2.30
AGUA DE COLONIA OPAL, preparada especialmente para nuestra Casa, el frasco de 1 litro, a .. .. $	19.50
AGUA DE COLONIA PIRAMIDAL, perfume exquisito, el frasco de 800 gramos, a .. $	9.90
AGUA DE COLONIA GATH & CHAVES, el frasco, a .. .. $	4.90
ELIXIR dentífrico, preparación superior para la higiene de la boca, el frasco de 300 gramos, a .. .. $	6.90
AGUA DE COLONIA RUSA, de Atkinson, perfume fino, a $	23.50
POLVOS de talco, en diversos perfumes, a .. .. $	2.90
ROJO eléctrico para las mejillas, a .. .. $	1.90
LANOLINA Y COLD CREAM DE WILLIAMS, en tubos, a $	1.90
CREMA SEVES DE LARY, para la conservación del cutis, a $	10.90
ECLADOR para el cuidado de las uñas, a .. .. $	6.90
COLD CREAM de Lubin, para la piel, a .. .. $	6.90
CREMA JOSSY, para después de afeitarse, a .. .. $	3.50
JABON GATH Y CHAVES, para el tocador y baño, modelo grande .. .. $	1.70
JABON de Glicerina, perfumado, a .. .. $	1.10
JABONES para tocador, diversos perfumes, a .. .. $	0.55

A precios de gran réclame, EN EL 3er. PISO

VESTIDITOS en percal de fantasía, artículo práctico para niñas, medidas 55 al 100, desde .. .. $	8.90
HORMAS de paja, gran surtido, desde .. .. $	14.50
MARINEROS en piel blanca, con pespunte de color, para niñas, medidas 60 al 100, desde .. .. $	29.50
SOMBREROS adornados, para señoras y señoritas, desde . $	38.00
VESTIDOS de velo y esponja, para señoritas, desde .. .. $	78.00
VESTIDOS de lana color, para señoritas, medidas 36/42, desde $	98.00
VESTIDOS para señoras, en velo y esponja, desde .. .. .. $	120.00
VESTIDOS en lana, para señoras, gran novedad en colores y formas de moda, desde .. .. $	150.00
TAPADOS en lana, covercoat, para señoras, apropiados para playa y viaje, desde .. .. $	290.00
TRAJES SASTRE, mitad forro de seda, señoras, desde .. .. $	290.00

EN LUTOS:

ENAGUAS de seda, en pongé o espumilla de seda, desde .. $	35.00
TRAJES de lana, modelos elegantes, desde .. .. $	280.00
OFRECEMOS un surtido en Trajes Sastre, Tapados de lana y Vestidos de lana y seda, a precios de oportunidad.	

Gath & Chaves

Crónica Policial

POR CAUSA DE UNOS MINERALES Y DE UN REMITIDO SE VENTILA UNA QUERELLA EN EL PRIMER JUZGADO DEL CRIMEN

En Cauquenes aparece un militar que había desaparecido de Santiago

La Corte de Apelaciones aprueba una sentencia de 1.a instancia, que absuelve a un acusado de homicidio

Las tramitaciones judiciales del drama de la calle de Cóndor

La extradición de Velasco Hernández da lugar a nuevas incidencias

Una señora es llevada por engaño a una notaría y se la hace firmar un pagaré por $ 5,000

La Policía ayudará a los damnificados del Norte

De Rancagua se remite a la Penitenciaría a un homicida

El viejo Bernardo, delincuente especialista en hurto de animales, obtiene su libertad bajo fianza

Robos. — Estafas. — Accidentes. — Hurtos

Bauchero, el hombre porfiado

En informaciones anteriores manifestamos que en Avenida Viel se había producido un incidente personal entre un súbdito italiano y un ciudadano chileno.

El incidente se había originado por divergencias en aquilatar la hazaña aérea del Capitán Aracena.

Como el incidente terminara con un pugilato, fué aprehendido Francisco Bauchero, acusado de lesiones.

Ayer obtuvo su libertad bajo fianza el reo Bauchero.

Acusado de estafa

En el 2.o Juzgado del Crimen se instruye un sumario por estafa contra Fidel R. Santelices Rivero.

El reo obtuvo su libertad bajo fianza hipotecaria, pero, según se dice en los círculos judiciales, éste tan pronto obtuvo su libertad, emprendió el vuelo.

El Juzgado ordenó su detención la que logró ser cumplida el Lunes.

Santelices ingresó ayer a la Cárcel.

EL DRAMA DE LA CALLE CONDOR

EL JUEZ SEÑOR RONDANELLI SE CONSTITUYE AYER EN EL LUGAR DE LOS SUCESOS

En la tarde toma declaración a los protagonistas

En nuestra información de ayer, en la que dimos cuenta del drama ocurrido en la calle de Cóndor, detallamos ampliamente la forma como se había efectuado este hecho de sangre que produjo profunda impresión en el barrio y especialmente entre las numerosas personas que tuvieron oportunidad de presenciarlo.

Como dijimos en esa información, el inspector de la Brigada Central don Eleodoro Guzmán Vega, sorprendió en la pieza de esa calle signada con el número 976, a su esposa doña Amanda Vega en compañía con don Luis Vera, en infraganti delito de adulterio.

El señor Guzmán, para vengar el ultraje de que era víctima, disparó varios balazos sobre su mujer y el amigo que la acompañaba, hiriendo gravemente al joven Vera y levemente a su esposa.

Ayer a medio día el juez del Crimen, señor Rondanelli, inició el sumario respectivo y llamó a su despacho al señor Guzmán, que permanecía detenido en la Brigada Central.

A esa misma hora acudieron al tribunal el Prefecto de Policía, señor Bustamante; el Sub-Prefecto señor Dinator, y el secretario abogado de la Prefectura, señor Honorato, quienes conferenciaron con el juez señor Rondanelli.

Después de prestar una extensa declaración, el señor Guzmán quedó en calidad de detenido en la Brigada Central.

A las 3 de la tarde, el juez señor Rondanelli, acompañado del secretario señor Ossa Lynch, del oficial de Secretaría, señor Rojas, y del Inspector de Investigación, señor Palacios, se trasladó a la pieza de la calle Cóndor con el objeto de imponerse detenidamente de lo ocurrido.

Una rápida inspección a la pieza bastó al magistrado para penetrarse de toda la realidad del drama, y de las demostraciones de culpabilidad que se presentaban a la vista.

Después de levantarse un inventario de todo lo existente, el juez se trasladó al Pensionado del Hospital de San Vicente, con el fin de tomarle declaración al joven Vera.

Una vez terminada esta diligencia policial, el juez señor Rondanelli pasó a tomarle declaración a la señora Amanda.

Con estos trámites dió por terminada su labor el juez señor Rondanelli y hoy continuará conociendo en este importante sumario.

El joven Vera fué operado ayer y su estado continúa grave. La señora mejora visiblemente.

UN ACUSADO DE HOMICIDIO ES ABSUELTO EN 1.a Y 2.a INSTANCIA

CUANDO SE LE PERSEGUIA POR LA JUSTICIA, SE VUELVE LOCO E INGRESA A LA CASA DE ORATES

La Corte de Apelaciones, en su reunión de ayer tomó conocimiento de la consulta de una sentencia de primera instancia del Juzgado del Crimen de Rengo, recaída en un proceso por homicidio.

El crimen que se ventilaba ocurrió en Malloa, comuna del citado departamento, en el mes de Setiembre de 1921.

En esa ocasión fué asesinado Rosalindo Zúñiga, de cuatro balazos, que le causaron una muerte inmediata.

El juez de subdelegación de Malloa inició el sumario respectivo; pero el hechor no pudo ser aprehendido.

Las primeras presunciones culparon de este delito a Santiago Valenzuela, pues se tuvo conocimiento que poco antes de su muerte, Zúñiga tuvo un altercado de palabras con este individuo.

Todas las pesquisas que se hicieron para dar con el paradero de Valenzuela fueron inútiles, porque éste no aparecía por ninguna parte.

Un hermano de la víctima se hizo parte en el proceso y pidió que se adelantaran las investigaciones.

Nuevas investigaciones vinieron a descubrir que el presunto hechor se hallaba recluído en la Casa de Orates de Santiago.

Las diligencias judiciales constataron que, efectivamente, Valenzuela se hallaba en ese establecimiento desde el día 11 de Setiembre de 1921.

Posteriormente, nuevas declaraciones de otros testigos favorecieron a Valenzuela, lo que venía a demostrar que las presunciones que existían en su contra podían adolecer de errores.

Teniendo presente todas estas circunstancias, el juez sumariante dictó sentencia absolviendo al reo de la acusación que pesaba en su contra.

Consultada esta sentencia, la Corte la aprobó en todas sus partes. En cuanto a Valenzuela, continúa en la Casa de Orates, víctima de demencia precoz.

La policía y el terremoto del Norte

UNA EROGACION VOLUNTARIA PROPICIADA POR LA PREFECTURA

La Prefectura, en la orden del día de ayer, dice al personal:

"Todas las instituciones del país, ante la dolorosa catástrofe que ha asolado las provincias del Norte, hacen los preparativos necesarios para acudir en ayuda de los millares de conciudadanos que quedan en la miseria.

La Policía de Santiago, no puede permanecer indiferente en esta hora suprema en que debe darse una prueba elocuente de la solidaridad nacional, y ha de acudir también con su óbolo, a mitigar el dolor de nuestros hermanos del Norte.

Los jefes de Sección, con este objeto, abrirán suscriciones entre el personal a sus órdenes y las listas correspondientes deberán estar en la Prefectura, el Sábado próximo, con indicación de la cuota ofrecida por cada miembro de la repartición a su cargo, para que la Contaduría adelante la suma que se erogue".

UN DESORDEN.—La 1.a Comisaría ha dado cuenta de un desorden ocurrido ayer en el interior del Restaurant de Pedro Zamerano, situado en Bandera 849, en el cual resultó herido Benito Novoa Zurita.

AGREDIDA CON CORTAPLUMAS.—Ayer se presentó a la 2.a Comisaría, Perpetua Zavala, a exponer que había sido agredida con un cortaplumas por Antonio Díaz.

Un homicida a la Penitenciaría

Ayer en la mañana fué trasladado desde Rancagua a esta capital el reo de la Cárcel de esa ciudad, Ruperto Silva.

Procesado en el Juzgado de Rancagua, fué condenado a diez años.

Ayer ingresó a la Sección de Detenidos.

Silva está condenado por homicidio a 8 años y a 2 años y un día por lesiones.

Lo condujo a Santiago el gendarme de la Cárcel de Rancagua don Tulio Castillo.

UNA MAQUINA DE ESCRIBIR.—Adolfo Ríquez se presentó ayer a la 3.a Comisaría a dar cuenta que de su negocio le habían hurtado una máquina de escribir y varias botellas con licores finos.

ROBO DE ESPECIES.—Se ha presentado a la 2.a Comisaría Carlos Correa Merino a dar cuenta que de su casa le robaron especies que estima en 500 pesos.

UN ACCIDENTE. — Rosa Correa S. se ha presentado a la 4.a Comisaría a manifestar que en circunstancias que el victoria de Pedro Díaz se encontraba abandonado, un muchacho hizo andar los caballos atropellando a su hijo de 6 años Alberto Gutiérrez, fracturándole la pierna derecha.

ABANDONO DE HOGAR. — Ayer se presentó a la 5.a Comisaría doña Amelia Díaz a dar cuenta que su hija María, de 14 años de edad, había abandonado el hogar.

Por engaño hacen firmar a una señora un elevado pagaré

Don Manuel 2.o Drago S. se presentó a la 8.a Comisaría haciendo el siguiente grave denuncio:

Dice el señor Drago que varios individuos engañaron a una tía y la condujeron a una notaría donde la hicieron firmar un pagaré por $ 5,000.

Agrega el denunciante que su señora tía no le debe un centavo a nadie ni mucho menos a los individuos que por engaño han querido estafarla.

El Juez al tener conocimiento de este denuncio ordenó a la Sección de Seguridad que iniciara las investigaciones del caso.

LA RESURRECCION DEL SARGENTO JARA

DESPUES DE 15 DIAS PERDIDO, APARECE EN CAUQUENES

En ediciones anterior dimos cuenta de que había desaparecido de Santiago el sargento del Grupo Escala, don Rufino Jara.

RUFINO JARA

El desaparecimiento de este militar habría causado cierta alarma en la guarnición, a causa de que el sargento Jara, durante sus muchos años que servía en el Ejército no había dado jamás motivo de queja alguna.

En un principio se creyó que el sargento Jara habría sido víctima de una desgracia o de un crimen y a fin de investigar las causas de su desaparecimiento, se avisó a la Sección de Seguridad, la que hizo toda clase de diligencias para dar con su paradero.

Pasados algunos días, la Sección de Seguridad supo que el militar tan buscado se hallaba tranquilamente en Cauquenes.

Había dado motivos para creer en una desgracia, la circunstancia de que Jara había dejado unos ahorros.

El Grupo Escala que tuvo conocimiento ayer de la resurrección del sargento Jara, dió las órdenes necesarias para que se le detenga por desertor y se le envíe a Santiago.

¿THE MONARCH?

THE MONARCH es el Rey de los Cigarrillos Habanos

$ 1.20

LOS MINERALES DE RIO BLANCO Y UNA QUERELLA POR CALUMNIA

CONSECUENCIAS ORIGINADAS POR LA PUBLICACION DE UN REMITIDO

Con fecha 31 de Octubre se presentó al Primer Juzgado del Crimen don Paulino de la Cruz, minero, querellándose por injurias contra don Andrés A. Toro, agente de seguros.

El señor Cruz basa su querella en la publicación de un remitido hecho en "El Mercurio", en el cual se dice que el querellante, en sus negocios se vale del engaño y que las muestras de minerales ofrecidas por él no son de Río Blanco.

A esta solicitud el Juzgado proveyó que tratándose de un asunto que cae bajo la sanción de la ley de imprenta, debe ocurrir el querellante donde corresponda.

Posteriormente el señor Cruz ha acompañado nuevos antecedentes de carácter privado.

Tomando en consideración el Juzgado que de los nuevos documentos presentados hay base para iniciar querella por injuria, la proveyó citando a comparendos a las partes para el día de ayer, comparendo que no se llevó a efecto, porque el querellado en la audiencia manifestó que el procedimiento seguido no era conforme a la ley, ya que no se le habían dado a conocer las últimas presentaciones, sino la primera.

En vista de esta observación el Juzgado ordenó suspender el comparendo y le manifestó a las partes que pidieran por escrito lo que fueren de derecho.

Después de 7 años 5 meses, obtuvo su libertad bajo fianza

En el 4.o Juzgado del Crimen se instruye un sumario contra Bernardo Muñoz por hurto de animales.

Para el oficial de Secretaría de ese Juzgado que lleva el proceso, Muñoz es el decano de los que aún están pendientes del fallo de la justicia.

Muñoz solicitó su libertad bajo fianza, la que le fué concedida.

ATROPELLADO POR UN AUTO.—El auto gobernado por Pablo Ambaro atropelló ayer al niño de 10 años Pedro Pérez C., en la Plaza Argentina, ocasionándole varias contusiones en el cuerpo.

HERIDO POR UN DESCONOCIDO.—Ha sido trasladado a la Asistencia Pública, con una herida grave en la cabeza, Esteban Silva G.

Silva, cuando fué interrogado, manifestó que esa herida se la había inferido un individuo desconocido, en el prostíbulo situado en Matucana 888, de propiedad de Rosa Arancibia.

GOLPEADA Y AMENAZADA.—Se ha quejado a la 2.a Comisaría Yolanda Vásquez, exponiendo que su marido le dió de golpes y además la amenazó con revólver.

SORPRENDIDO EN UN ROBO.—Rogelio González fué sorprendido ayer por un guardián de la 5.a Comisaría mientras huía con un saco con ropa.

Al ser aprehendido González agredió al guardián, quien en su defensa le disparó un tiro de revólver, hiriéndolo en un brazo.

UN NIÑO ATROPELLADO. — El auto de don Alberto Tagle Ruiz atropelló ayer a un niño de Juan Morales, fracturándole la clavícula izquierda. De este hecho dió cuenta al Juzgado la 2.a Comisaría, que fué donde el padre del niño presentó su queja.

CHEQUE SIN FONDOS.—Don Simón Rosemblit se ha quejado ayer a la justicia, dando cuenta que Elías del Canto le había pagado con un cheque sin fondos, del Banco Francés. El cheque era por 400 pesos. De este hecho ha dado cuenta la 8.a Comisaría.

Con Hemoglobina

PARA CONVALECIENTES Y NIÑAS ANEMICAS

TONICO INMEJORABLE

De venta en todas las boticas.

Nuevas incidencias en el asunto Velasco Hernández

En la información que publicamos en nuestra edición última, respecto de la apelación entablada por el delincuente uruguayo Rafael Velasco Hernández, manifestamos que la Corte Suprema había dado lugar al recurso de hecho entablado contra el presidente de la misma.

Ayer en la tarde bajó el expediente de extradición que se sigue contra Velasco al Fiscal, para que este funcionario informe respecto de la apelación.

En los círculos que diariamente se forman en los Tribunales de Justicia corría ayer el rumor de que un representante de una Nación extranjera se había presentado al Tribunal solicitando la libertad de Velasco.

Según esos mismos rumores, el citado representante habría dado a entender que si no se aceptaba su petición de libertad para el detenido, procedería a una reclamación diplomática.

Estos rumores fueron ayer la causa de numerosos comentarios.

ALIMENTO RAFF EL MEJOR

Ejército y Armada

CON EL MINISTRO DE LA GUERRA Y MARINA

Son conocidos los esfuerzos que desde el primer momento que se tuvo conocimiento de la catástrofe que asoló a la zona Norte, de la República, ha venido desarrollando el Ministro de la Guerra señor Hernán Correa Roberts, para prestar los primeros socorros a las víctimas del terremoto.

Gracias al empeño y actividad gastados por el señor Hernán Correa Roberts, se ha logrado reunir gran cantidad de vestuario del Ejército y otros elementos que serán llevados por el "Latorre", al norte. Además en Valparaíso se ha reunido una gran cantidad de víveres.

Conocedores de las actividades desarrolladas por el señor Correa Roberts, tratamos de entrevistarlo antes de que se dirigiera al Norte.

—¿Qué detalles podría proporcionarnos el señor Ministro para nuestro diario? le preguntamos.

—Ya la prensa ha dado, nos respondió, casi todos los antecedentes que obran en poder del Ministerio de Guerra y Marina y que dicen relación con la sensible catástrofe de las provincias del Norte, de suerte que yo puedo agregar muy poco a lo que ya se ha publicado.

Tan luego como tuve conocimiento del terremoto, encontrándome en Valparaíso en visita a la Estación Naval de la Fuerza Aérea, tomé, de acuerdo con S. E. el Presidente de la República, las medidas necesarias para preparar las naves de la Escuadra a fin de que estuvieran listas para zarpar al norte en cualquier momento.

Conocidas en sus primeros detalles las proporciones del siniestro, se ordenó el zarpe del "Chacabuco" a Coquimbo y otros puertos del litoral afectado, conduciendo los víveres disponibles y los primeros elementos de auxilio; y se dispuso también la partida del "Uribe" directamente al puerto de Huasco. Ambas naves han cumplido ya su cometido, informando al Gobierno de las proporciones exactas del siniestro y proporcionando con la mayor premura a las poblaciones afectadas las atenciones que son indispensables en casos extraordinarios como el presente.

Al mismo tiempo se dió orden a los Comandos de los Regimientos de guarnición en La Serena y Copiapó para que dispusieran de sus fuerzas en forma de cuidar de la seguridad y tranquilidad de los habitantes de las ciudades damnificadas.

Como, según las informaciones recibidas por el Gobierno, la línea férrea se halla en condiciones deplorables, una de las primeras medidas del Ministro fué la de ordenar el alistamiento del Regimiento de Ferrocarrileros, a fin de que estuviera listo para partir al primer aviso, ya que sus cuatrocientos hombres, perfectamente disciplinados y con la preparación técnica suficiente, podrían, sin mayor gasto que el costo de su trasporte, ir reparando la línea del Longitudinal Norte hasta dejar expeditas las comunicaciones por tierra.

El Ministro de Guerra ofreció los servicios de este Regimiento y los del Batallón de Tren a la Dirección General de los Ferrocarriles del Estado, pero, según entiendo, la Empresa no ha tomado todavía una decisión sobre el particular, por cuyo motivo no se ha determinado el envío.

—¿El "Latorre" lleva algunos elementos de auxilio a las provincias del Norte, señor Ministro?

—Indudablemente; desde luego se han dado ya las órdenes necesarias para embarcar en el vapor "Perú", ofrecido galantemente por la Compañía Inglesa de Vapores, todos los víveres y pertrechos que ha sido posible reunir a fin de repartirlos en las poblaciones del Norte. Este vapor debe zarpar mañana Miércoles a primera hora.

El "Latorre" llevará carpas de la dotación del Ejército para más o menos nueve mil hombres, y todos los medicamentos necesarios. En él se embarcará también el personal de cirujanos de la Armada y de practicantes y enfermeros que la Sanidad Militar juzgue necesario para la atención de los heridos.

La presencia en las regiones afectadas de S. E. el Presidente de la República y de los funcionarios que lo acompañan servirá para tomar en el terreno mismo todas aquellas medidas que requieren un conocimiento previo de la realidad exacta de lo ocurrido.

—¿La comitiva parte mañana a qué horas?

—Inmediatamente después de llegar el tren que conduzca a S. E., o sea, a medio día. El acorazado está listo, pues como se halla en su período de maniobras reglamentarias, su viaje al Norte lo sorprende en actividad, significándole sólo un cambio del programa de ejercicios por este servicio extraordinario.

—¿Y la atención pecuniaria de las víctimas?

—El Gobierno tratará de remediarlas en lo posible con los fondos votados por el Congreso. Al efecto, el Ministro es portador del dinero que se ha juzgado suficiente para el pago de todos los empleados públicos de Atacama y Coquimbo, y lleva también fondos con qué atender las primeras necesidades.

El movimiento social que se ha iniciado para socorrer a los damnificados, hace esperar, por lo demás, que si la colectividad no puede reparar en todo su rigor la desgracia aminorará en mucho sus efectos.

—¿Ha recibido el Gobierno ya algunas erogaciones?

—Sí, y me complazco en dejar constancia de la diligencia con que el Mineral de El Teniente me ha enviado cinco mil pesos y la Colonia Francesa dos mil, que también serán llevados en nuestro viaje para emplearlos en el objeto con que han sido donados.

SEÑOR HERNAN CORREA ROBERTS, MINISTRO DE LA GUERRA

Se busca Casa

Cerca del Cerro San Cristóbal, de seis piezas mínimum, gas para cocina, alumbrado eléctrico, baño, W. C. y algo de jardín.

Dirigirse a: P. G., CASILLA 2166

Indicando precio y condición de pago.

T U R F

ASIGNACION DE PESOS PARA LAS CARRERAS DEL PROXIMO DOMINGO EN AMBOS HIPODROMOS

CLUB HIPICO

Premio PIONEER.— 1.600 metros. —Para caballos de 3 años que no hayan ganado.— Peso: 56 kilos;Inscripción :$ 40.—Premio: $ 4,000 al 1.o

	Kilos		Kilos
Goguito	59	Xenil	56
Tendal	59	Black Queen	54
Johnson	56	Hot Point	54
Ronzal	56	Gran Dama	54
Sailor	56		

Premio PALESTINA.— 1,500 metros.— Para caballos de tres años y más, que no hayan ganado más de $ 40,000.— Peso: 48 kilos.— Recargo de dos kilos por cada $ 5.000 ganados en premios.— Inscripción: $ 30.— Premio $ 3.000 al 1.o

Danger	56	Puff	54
Predilecta	56	Marialva	54
Kodak	54	Fósforo	52
Picacho	54	Charlatán	50

Premio PANGUILEMU. — 1,800 metros.— Para caballos de 3 años ganadores de una carrera.— Peso: 56 kilos.— Inscripción: $ 30. —Premio $ 3.000 al 1.o

Eudón	56	Xanthia	54
Farrucho	56	Xirgú	54
Quilipín	54		

Premio GRAN CARRERA DE VALLAS (clásico). —4,300 metros m/m. 12 saltos.—Vallas.— Para caballos de 3 años y más.— Peso de reglamento.— Recargo de 3 kilos a los ganadores de un premio de $ 5,000 o mayor, y recargo de 5 kilos a los ganadores de dos o más de estos premios.— Inscripción: $ 30.—Ratificación: $ 30 el Lunes antes de la carrera.— Premio: $ 6.000 al 1.o

Ragusa	77	Tiradente	73
Demetrio	75	Exito	70

Premio PERFECTA.— 2,200 metros.— Para todo caballo ganador.— Handicap.— Inscripción: $ 40.—Premio: $ 4,000 al 1.o

Harold	58	Velada	50
Poincaré	57	Alta Ley	48
Bambalina	55	Papamoscas	47
Carbón	55	Madagascar	46
Dover	53	Samaniego	42
Winchester	51	Jadil	40

Premio PRIORATO.— 1,400 metros.— Para caballos que hayan ganado más de $ 10.000.— Handicap. —Inscripción: $ 30.— Premio: $ 3,000 al 1.o

Predilecta	60	Kalmuco	41
Camueso	57	Telilla	41
Puff	57	Assave	40
Borgue	55	Bilanz	40
Ofensivo	54	Chacolí	40
Fugitiva	53	Emily	40
Herodes	51	Pega Pega	40
Tetuán	48	Telinga	40
Papagayo	46	War Queen	40
Fósforo	45		

Premio . . . — 1,100 metros. —Para caballos de cuatro años y más que no hayan ganado más de $ 10,000.— Handicap.— Inscripción: $ 30.— Premio: $ 3.000 al 1.o

Antilla, Taglioni, Mollaca, Espadaña, Carillón, Fantomas; Tombola; Mamadeira; Loma Blanca; Molibdeno; Naveta, Ancoa, Glaneuse; Pasajes; Gorgonzola; Popy; Alava, Priora; Sperata; Hesperia; Maryland; Felicity; Farrutín; Carbonero; Galtero; Pepa de Oro; Rocler, Heródoto; Miquet, Charlatán, Náutico, Iguazú, Rubicón, Pensativa y Variable.

Nota.— Se dividirá en dos series.

HIPODROMO CHILE

Premio COLIBRI. — 900 metros:

	Kilos		Kilos
Constantino	63	Burloncillo	52
Pegote	59	Farrutín	51
B. Rose	58	Albaycín	48
Asturiano	56	Riodina	47
Shackleton	55	Pensativa	46
Octubre	54	Alita	45
San Miguel	54	Hesperia	44
Xaragua	54	Saltarella	42
Marialva	53		

Premio CERES. — 900 metros:

Papirote	59	Wisconsin	50
Molibdeno	59	Pajarita	50
Tenorio	58	Saddle	50
Ancoa	55	Xeroxis	49
Asiático	54	Turquestán	49
Sperata	54	Aceituna	49
Heródoto	52	Cara de Masa	48
Jettatura	51	Exhalación	48
Yo	51	Wild Girl	45

Premio CONQUISTA.— 900 metros:

Elmore	63	Retorta	49
Golden Queen	55	Burguesa	48
Aralar	54	Naveta	48
Taglioni	53	Sensation	48
Piltrafa	52	Fantomas	47
Rocler	52	Pepa de Oro	47
Popy	51	Flandes	46
Slava	50	Catilina	45
Pasajes	49	Lorita	40

Premio COQUETA. — 900 metros:

Prontitud	58	Maryland	48
Peyuco	57	Ciñuelo	47
Potasa	56	Soplona	45
Bataille	55	Tercerola	45
Travesura	54	C. Whisky	44
Chuplica	52	Pica Sola	43
Esp. de Flor	51	Esp. de Rosa	43
Apúntale	50	Felicity	41
Magistrado	49	Madamo	40

Premio COLEGIAL.—1,500 metros:

Poincaré	63	Agosto	51
Tetuán	58	Tiránica	51
Shackleton	56	Merengue	50
Palillo	54	Slogan	50
Marialva	54	Navira	49
Eylau	53	Masanielo	45
Octubre	52	Iriarte	43

Premio CAROLA.—1,500 metros:

Elmore	58	Chichí	49
Película	58	Gentilhomme	49
Matadora	57	Tangola	48
Loto	55	Titita	48
Guante Rojo	55	José Géner	45
Samaniego	54	Popy	44
Witchcraft	50	Injuria	42
Sperata	50		

Premio CHUPETE.—1,500 metros:

Hyrcanio	58	Orense	[illegible]
Piltrafa	55	Hircania	[illegible]
Pillullo	54	Sastre	[illegible]
Sardónica	53	Tercerola	[illegible]
Mamadeira	53	Find Out	[illegible]
Gran Maestre	52	Gallion	[illegible]
Rezongona	51	Soplona	[illegible]
Arrás	50		

DOS PESOS

que Ud. malgasta en cualquier bagatela sin beneficio práctico alguno, pueden darle en el Sorteo de

HOY MIERCOLES 15

algunos de los siguientes premios:

2 PREMIOS DE. . . $ 5,000	30 PREMIOS DE. . $	[illegible]
5 PREMIOS DE. . . $ 1,000	50 PREMIOS DE. . $	[illegible]
5 PREMIOS DE. . . $ 500	200 PREMIOS DE. . $	[illegible]
10 PREMIOS DE. . . $ 200	100 PREMIOS DE. . $	[illegible]

HOY A PRIMERA HORA

debe Ud. ir a buscar su "BONO" a la Oficina Matriz: TEATINOS 333.

Tiene tiempo hasta las 12 del día

"LA PODEROSA" - TEATINOS 333

GUILERMO M. BAÑADOS Y CIA.

¿Quiere Ud. comer bien?

RESTAURANT LA GOLETA

AGUSTINAS 1036

PLATO DEL DIA: TALLARINES A LA ITALIANA

ALLIS - CHALMERS MFG. Co.

MILWAUKEE, WIS. E. U. de A.

Motores **Eléctricos**

En existencia para entrega inmediata

Edificio Ariztía, 10.o piso - Casilla 2653

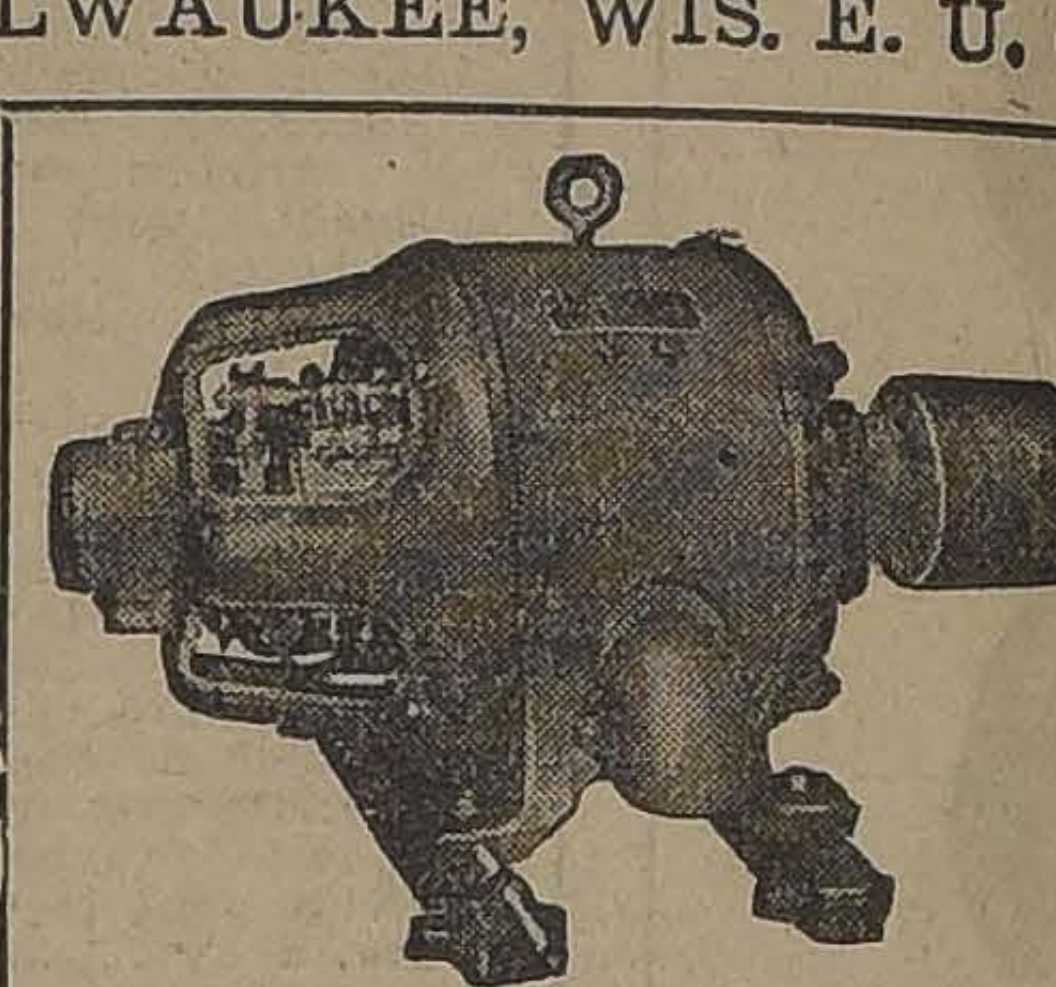

GUIA PROFESIONAL

ABOGADOS

GABRIEL AMUNATEGUI
SALVADOR DE LA VEGA
Estudio, Morandé 235 Int. 2-6. Casilla 3091. Teléfono 1963.

ERNESTO BARROS JARPA
Atiende sus asuntos profesionales el señor Agustín Barros Jarpa, en Morandé 235.

LUIS CONSTENLA
Abogado
Morandé 450. Segundo piso. Asuntos civiles y criminales.

LUIS MALAQUIAS CONCHA S.
Asuntos civiles, criminales, accidentes, apelaciones. Compañía 1066, casilla 1088.

PEDRO DAZA BRANTES
LIVIO ROJAS A.
Morandé 440. Cas. 2513. Teléf. 2951.

ALBERTO DURAN B.
Huérfanos 1235. Of. 6. Casilla 2914.

NICANOR ELGUETA
Galería Alessandri 15-A. Tel. 586. Asuntos civiles, comerciales, mineros y criminales.

GALVARINO GALLARDO NIETO
Ahumada 168, altos. Teléfono 2343.

OSVALDO HEVIA L.
Morandé N.o 241. Casilla 1831.

JUAN ANTONIO IRIBARREN
Consultas, defensas, asuntos administrativos. Estudio: Estado 91, Oficina 25, de 2 a 6.

RAMON SEGUNDO JIMENEZ
Abogado, Galería Alessandri 11, piso segundo, 10-11; 4-6.

MANUEL MERINO E.
LUIS MERINO E.
Bandera 166. Tel. 2077. Cas. 2407. 10-11 y 4.30-6.

FIDEL MUÑOZ RODRIGUEZ. — GUSTAVO CARO PEEL. — Abogados. — Huérfanos 1183. Bolsa de Productos.

ROBERTO DEL RIO
Morandé 432, de 10-11 1\2 y 2-5 1\2.

LORENZO MONTT
AMBROSIO MONTT WILMS
Compañía 1207. Teléf. 2307.

MANUEL OLIVA
Galería Alessandri 15-A. Teléfono 3203. Juicios civiles y criminales.

BERNARDINO LEIVA
Bandera 552.

ROBERTO DE PETRIS
ARISTIDES NOVOA V.
Abogados. Galería Alessandri 25, casa 2.o piso. Teléfono 156. Casilla 4044.

ANTONIO PLANET C.
Especialmente cuestiones comerciales. Estudio: Bandera 166. Cas. 4034. Tel. Ing. 1137. 10-11 A. M. 4-6 P. M.

ALFONSO REVECO
Especialmente causas comerciales. Nueva York 59, frente edif. Ariztía.

EMILIO TAGLE RODRIGUEZ
Huérfanos 840. Tel. 2018. Atiende preferentemente asuntos comerciales y mineros. 3-4.

AUGUSTO VICUÑA
SUBERCASEAUX
Abogado. Huérfanos 1719. Teléfono 1770.

LUIS FIDEL YAÑEZ
Defensor de Ausentes y de Obras Pías. Moneda 1935.

HUMBERTO YAÑEZ VELASCO
Trasladó su estudio. Agustinas 673. Tel. 1014.

EVARISTO MOLINA HERRERA
Asuntos criminales, civiles, comerciales. Particiones, apelaciones, casaciones. Compañía 1053. Cas. 1175.

LUIS VERGARA ZAÑARTU
Abogado
Estudio: Gálvez 90. — 2 a 4 P. M.

NOTARIO

FERNANDO ERRAZURIZ TAGLE
Notario abogado. Bandera 345. Casilla 926. Teléf. 3824.

INGENIEROS

ALFREDO LEA-PLAZA
Santiago. Huérfanos 2334. Of. Moneda 1163. Teléf. 187.

MEDICOS

Dr. ITALO ALESSANDRINI L.
Cirugía y ginecología. Consultas: de 1-3. Merced 324. Teléf. 3555.

Dr. AMENABAR OSSA
Oculista, 14 años Europa, 3 años médico-director Hospital de Ojos condado Staford (Inglaterra). Merced 494, de 1.30-4. Teléf. 602.

Dr. ARNELLO
Cirugía, anestesia general, venéreas. García Reyes 7. De 12-3; Hospital San Vicente, 4-6.

Dr. AGUILAR
Cirugía general, ginecología, sífilis. De 1-3. San Isidro 229.

Dr. ALCAINO
Oídos, nariz, garganta, vías lacrimales. Dieciocho 257. Tel. 257. 2-5.

Dr. BARRENECHEA
Oculista y especialista en oídos, nariz y garganta. Estado 91.

Dr. ARTURO BARRAZA A.
Vías urinarias, sífilis. Puente 557. 3-6.

Dr. BISQUERT
Vías urinarias, sífilis. Moneda 859. De 3-6. Cas. 2563. Tel. 953.

Dr. JULIO BUSTOS
Médico de ciudad de Santiago. Medicina interna, niños, sífilis. Recoleta 707. De 2-4.

Dr. BORQUEZ SILVA
Estudios Europa, Pulmón, corazón, Estómago, intestinos, Rayos X. 3-6. A. Prat 80. Tel. 19, Matadero.

Dr. BRAGA CASTILLO
Rayos X. Merced 136. Tel. 1393. Consultas: de 9-10 y 1-4.

Dr. BUSTOS
Ojos, nariz, garganta. 1-4. Teléf. 2204. Merced 315.

W. E. COUTTS.
Sífilis, vías urinarias. 3-6. Tel. 1314. San Martín 372.

Dr. ALDO CONTRUCCI
Estudios Europa, medicina interna, sífilis. Agustinas 1729. 2-4. Tel. 3340.

Dr. LEONIDAS CORONA T.
Laboratorio Clínico. —Delicias 868 (frente a Estado). 3-5. Tel. 2483.

Dr. CHARLIN
Profesor de enfermedades de la vista. Consultas 3-6. Compañía 2115. Tel. 2632.

Dr. RODOLFO CASTILLO S.
Oído, nariz, garganta. Consultas 2-5. Puente 558.

Dr. EDUARDO CRUZ-COKE L.
Medicina interna. Merced 305. 3.30-5.

Dr. CAMPOS MENDEZ
Medicina interna. Enfermedades y desórdenes sexuales. 10-12; Alameda 852.

Dr. CROIZET
Profesor de la Facultad de Medicina. Regresó de Europa. Consultas 1-3. Dieciocho 191. Tel. 637.

Dr. LEON CHONCHOL
Medicina general. Rayos X. Sífilis, piel, venéreas. Consultas 2-5. San Antonio 40.

LABORATORIO CLINICO
de los doctores O. Letelier G., W. Fernández B. y R. Herrera V., San Antonio 451. Cas. 2886. Tel. 3692. Leche, desgarros, etc. Cultivos. Autovacunas. Exámenes parasitológicos. Tumores.

DR. E. DAVILA H.
Estudios Europa. Medicina interna. Laboratorio, de 5 a 7. Castro 31.

IGNACIO DIAZ MUÑOZ S.
Medicina general, vías urinarias. Exámenes completos sangre, orina, 2.30-4.30. Bandera 574. Tel. 2424.

Dr. CASTAÑEDA IGLESIAS
Ex-médico residente Hospital Niños. Traslados Compañía 1839. Teléfono 254. De 1 1\2 a 3 1\2.

Dr. CARLOS DOREN N.
Enfermedades de señoras. Cirugía. Monjitas 536. Teléfono inglés 2571. Consultas: de 1 a 4.

Dra. JULIA CLAVERIA
Medicina general. Niños, tratamiento del asma. Consultas: 1-3. Castro 107.

Dra. JUANA DIAZ MUÑOZ
Especialista enfermedades señoras y niños. 4-6. Delicias 858. Tel. 1715.

Dr. ROBERT DE LA MAHOTIERE
Estudios París, Berlín, Médico Hospital San Juan de Dios. Especialista enfermedades corazón. Electro cardiografía. Rayos X (Ortodiagrafía). Poligrafía. Compañía 1973. De 3 1\2 a 5. Casilla 3343.

Dr. DIMITSTEIN
Agustinas 1308, esquina Teatinos. Rayos X. Medicina general, especialmente: corazón, pulmón, estómago e hígado. 1-4. Teléfono 3848.

Dr. DIAZ VELASCO
Medicina interna, niños, sífilis, 2 a 4. Vergara 474. Tel. 236 Parque.

DR. RODRIGO DONOSO GAETE
Medicina interna. Consultas: 5.30-7, Santo Domingo 1477. Teléfono 256.

DOCTOR GEORGES DAUBAS
Consultas 2-4 1\2. Amunátegui 36. Teléf. Ingl. 3679.

DR. DODDS
Cirugía huesos, injertos óseos; cirugía cráneo-cerebral, de la médula, y nervios. Estudios EE. UU. Europa. 21 de Mayo 578.

DR. ESPINA
Rayos X. Medicina interna. Estudios Europa. Delicias 1228, esq. Gálvez. Teléf. 3102. De 1.30-4.

DR. FUENZALIDA CORREA
Cirugía, ginecología, partos. Merced 663. De 1-3.

DR. FUENZALIDA BRAVO
Profesor, éxito enfermedades de niños. Merced 560. Teléf. 1721. 2-4.

DR. FONTECILLA
Estudios en Europa. Afecciones pulmonares y nerviosas. Rayos X. Delicias 1626.

DR. GARCIA COLLAO
Ojos, nariz, garganta y oídos. San Antonio 148. De 4-6.

DR. ENRIQUE GONZALEZ H.
Estudios Europa, especialmente estómago, intestinos, hígado, diabetes, obesidad, reumatismo. Ejército 644. De 1-3.

Dr. Carlos Garcés Baeza
Delicias 1276. Teléf. 3747
Laboratorio Clínico, Rayos X. Medicina interna. De 1 a 5.

DOCTOR GIANELLI
ESTUDIOS EUROPA
Sífilis Piel, Vías urinarias. 21 de Mayo 562. Consultar de 2 a 6.

DR. ARISTIDES GONZALEZ C.
Profesor extraordinario. Obstetricia, enfermedades señoras, 1-3. Casilla 1551. Teléf. 2789. Agustinas 629.

DR. GREENE
Regresó Europa. Cirugía, Ginecología. San Martín 509, esquina Catedral. 2-4. Teléf. 2860.

GONORREA E IMPOTENCIA
Debilidad vital y gonorrea con sus afecciones prostatitis, supuraciones, por más crónicas que sean curan en pocos días, garantidas. Sistema nuevo. Dr. Winkelmann, 2 a 5. Alameda 880. Regresó de Alemania.

DR. GARCIA DOMINGUEZ
Medicina general. Enfermedades señoras. De 2-5. San Martín 453.

DR. FELIX DAZA BRANTES
Medicina interna. De 2 a 6. Pensionado de San Vicente.

A. ICAZA BARROS
Médico Cirujano
Santo Domingo 739. Teléf. 2809.

DR. CARLOS A. ILLANES B.
Medicina interna y enfermedades de niños. De 3-5. Castro 176.

DR. ALEJANDRO INFANTE
Enfermedades niños, médico Hospital de Niños San Luis. Consultas: 2-4. Delicias 253.

DR. ROBERTO JARAMILLO
Ejército 707. Teléfono 142, Parque.

ENFERMEDADES DE LA PIEL
Sífilis - Radioterapia
Dr. FELIX GROHNERT B.
De 2 a 6. Castro 238

DR. AGUSTIN INOSTROZA
Cirugía y Ginecología. Sífilis. De 4-6. Puente 583.

DR. GUSTAVO JIRON L.
Cirugía y Ginecología. Vergara 65. De 2 a 3.

RICARDO KUSCHEL S.
Cirugía general. De 3-4, excepción Sábados. Merced 136. Teléfono 1344.

DR. A. KORNER ANDWANTER
Estudios en Estados Unidos. Cirugía, ortopedia. Consultas: 2-4. Santo Domingo 623.

INSTITUTO RADIOLOGICO
Radioscopía, radiografía, radioterapia.

DR. ADOLFO KLAPLAN
Estudios Estados Unidos y Europa. Compañía 1429.

INSTITUTO SANITAS
Agustinas 1955 - Teléf. 2438
Laboratorio, Autovacunas, Rayos X. Radioterapia profunda, Luz Ultravioleta, Aplicaciones eléctricas, inhalatorio de Radium. Baños de ácido carbónico. Diatermia, Ortopedia.

DOCTOR LAVAL
Medicina interna. Amunátegui 31. De 4-6. Domicilio: Cochrane 340.

Dr. H. LEA PLAZA
Regresó de Europa. De 2-5. Claras 693. Teléf. 3880.

DR. LABRA LETELIER
Nariz, garganta y oídos. Consultas de 2-5. Compañía 1361.

DR. TEODORO LEIBLE
Enfermedades nerviosas. Medicina interna. Rayos X. Lunes, Miércoles, Viernes, 5-7; Martes, Jueves, Sábados 2-4. Olivos 794.

DR. LOIS
Traslados San Pablo 1236. Medicina. Cirugía, Inyecciones intravenosas. 1-4.

DR. ARMANDO LEON I
Cirujano
Compañía 1909. De 1-3. Teléfono 3846.

DRA. CORA MAYERS
Estudios Europa. Enfermedades niños y Ginecología. Ahumada 49. De 4-6. Teléf. 711.

DR. MORALES VILLABLANCA
Jefe Policlínica. Piel, sífilis, venéreas, 3-6. Galería Alessandri 24. Regresó.

Dr. JUAN MARIN
Consultas: Amunátegui 85, de 4.30 a 6\ Domicilio: Nataniel 149.

DR. MEZA OLVA
Estudios Europa, Medicina interna, sífilis, 4 a 6. Dieciocho 268. Teléfono 1769. Domicilio: V. Mackenna 955. Teléfono Santa Elena 9.

DR. ITALO MARTINI Z.
Ojos, oídos, nariz y garganta. Delicias 1164. De 2 a 4 P. M.

DR. JUAN MONTENEGRO M.
Enfermedades de niños. Compañía 1770. Teléfono 2120.

PROF. B. MUÑOZ PAL.
Cirugía general. Dieciocho 250. De 3 a 4.

DR. MALBRAN
Enfermedades mentales y nerviosas. De 2 a 6. San Antonio 584.

DOCTOR MUJICA
Profesor enfermedades vista. Ojos artificiales. Consultas: 10 a 12, y 1 1\2 a 3. Recoleta 368.

DR. MOUAT S.
Ginecología, partos, ex-jefe Clínica Ginecológica Dr. Korner. Brasil 25. De 1 a 4.

MANUEL MORENO
Medicina general. Particularmente pulmón, estómago, intestinos. Tratamiento especial tuberculosis pulmonar. Estudios Europa. San Francisco 155, 2 1\2 a 4 1\2.

DR. MELENDEZ
Medicina interna. Sífilis. Merced 778, de 3-5. Domicilio: Sazie 2007. Teléfono 2246.

DRA. MAGDALENA NEIRA
Medicina interna y señoras. Consultas: de 2 a 4. Delicias 145.

DR. MORAGA FUENZALIDA
Medicina y Cirugía de niños. Cochrane 118. Teléfono 2804. De 1 a 3.

DR. NUÑEZ ZAMORA
Martes, Jueves, Sábado, 2-5. Matucana 239. Teléfono 291, Estación.

Dr. GMO. MORALES BELTRAMI
Médico-jefe Policlínica "El Buen Samaritano". Catedral 2257, de 1-3.

DR. ORREGO PUELMA
Médico Hospital San Juan de Dios. De 1 1\2 a 3 1\2, Agustinas 1314.

DR. OHLERICH
Titulado Alemania, Chile, Medicina interna, enfermedades de niños. Teléfono 332. Catedral 1483.

DR. LUIS OPAZO F.
Jefe Policlínica Niños. Prof. Sanhueza. Compañía 2831. De 1-3.30.

Dra. ERNESTINA PEREZ
Estudios en Europa. Consultas de 10 a 12 y 2 a 4. Alameda 540.

DR. GUILLERMO PUELMA
Vicuña Mackenna 171. Teléfono 431. De 3 a 4.

DR. MARCIAL PARADA
Oídos, nariz, garganta. De 3 a 5. —Santo Domingo 831. Teléf. 1859.

DR. ALBERTO PANATT
Jefe Policlínica Prof. García Guerrero. Medicina general. Sífilis. 1.30 a 4. Teléf. 1211. Huérfanos 1819.

DR. PATIÑO MAC-IVER
Medicina interna, Niños. Sífilis, Libertad 448. De 2 a 5.

DR. DAVID PULIDO I
Enfermedades niños. Santo Domingo 1790. Teléfono 2152. De 1 a 4.

DR. PRUNES
Estudios en Europa, Jefe de Clínica: Piel, Sífilis, Venéreas. Merced 490. Casilla 2894.

DR. RICARDO PERALTA G.
Cirugía general, especialmente de niños. Compañía 1606.

PROFESOR PARDO
Cirugía y enfermedades de señoras. Consultas: 2 a 4. Ejército 119.

DR. PANTOJA
Corazón, pulmón, estómago, sífilis. 2-4, 7-8. Tel. 574. Sto. Domingo 1036.

DR. RAFAEL PEÑARANDA R.
Especialidad corazón, estómago, hígado, riñón, sífilis, venéreas. Llamados nocturnos. 2-4. Catedral 1988.

PROFESOR DR. SOTO PARADA
Laboratorio Clínico. Moneda 1035. De 2 a 6.

DR. EMILIO PETIT
Cirugía General, vías urinarias. Consultas; Dieciocho 128.

DR. JULIO PAREDES F.
Especialmente enfermedades señoras. Ginecología y cirugía abdominal. 2 a 4. Amunátegui 33.

DR. QUIROGA
Enfermedades nerviosas y mentales. Puente 583. Consultas de 2 a 5.

DR. EDUARDO DE RAMON
Cirugía. Enfermedades señoras. De 1 a 3. Agustinas 1606. Teléfono 3623.

DR. ALBERTO RAHAUSEN J.
Carmen 47. De 4-6. Tel. 3022. Riquelme 47. De 1-4. Teléf. 1642.

DR. JOEL RODRIGUEZ P.
Estudios Europa, Medicina interna, Especialmente estómago, intestinos. Rayos X. De 2-4. Amunátegui 539. Teléfono 2810.

DR. SUAREZ ALVAREZ
Oculista, jefe clínica oftalmología: 1-3. Santo Domingo 1344.

DR. SCHWAZENBERG L.
Enfermedades niños. Merced 186.— Teléfono 1344.

DR. STUARDO
Estudios Europa. Enfermedades niños. 1 a 4. Moneda 1526. Tel. 2245.

DR. SANTANDER
Estudios Europa. Corazón, riñón, sífilis, especialmente estómago, intestinos. Rayos X. Laboratorio. Alameda 2079. De 2 a 5.

DR. OSCAR PERALTA C.
Medicina general. Enfermedades señoras. Rayos X. Laboratorio. Delicias 1276. Teléfono 3747. De 1 a 2¼. Residencia: Prat 671. Teléfono 194.

DR. MARCO A. SEPULVEDA R.
Laboratorio: Bandera 736. Teléfono 233. Exámenes completos: Sangre, orina, esputos, etc. Cultivos. Autovacunas. Abierto a toda hora.

DR. HELLMUTH SIEVERS W.
Médico-cirujano. Domicilio: Molina 632. San Antonio 275, 2 a 3½.

GABINETE DE MECANOTERAPIA
Instituto Superior de Educación Física. Monrandé 750. El gabinete estará a cargo del doctor H. Sievers. Consultas: Martes, Jueves y Sábado. De 4 a 5.

DR. STOLTING
Oculista. Médico recibido Alemania y Chile. Compañía 1392. De 3 a 5.

DR. TORRES TORRES
Jefe Clínica Prof. Korner. Enfermedades señoras. Catedral 1249. De 2 a 5.

DR. VEGA MACHER
Exclusivamente pulmón. Nataniel 109. 2-3½. Lunes, Miércoles y Viernes.

DR. JAIME VIDAL
Ex-Director Sanatorio San José, enfermos pulmón. Puente 557, de 3 a 6.

L. VALENZUELA DIAZ
Medicina general. Sífilis. Rayos X. De 2 a 5. Catedral 2160.

DR. VIVES BRAVO
Estudios Europa. Enfermedades niños, 2 a 4. Tel. 2896. Monjitas 317.

DR. VARGAS SALCEDO
Cirujano. Martes, Jueves y Sábado. 2 a 5. Teatinos 354. Teléf. 1060.

DR. G. E. VIDAL S.
Consultas: 4 a 6. Delicias 2646. Teléfono 245, Estación.

DR. YAÑEZ G.
Regresó de Europa. Piel, Sífilis, Venéreas. Delicias 865.

DR. VICUÑA HERBOSO
Ayudante Clínica Prof. García Guerrero, medicina interna. Especialmente enfermedades corazón. Martes, Jueves, Sábado, de 2½ a 4½. Almirante Barroso 270. Teléfono 1053.

DR. MAURICIO WEINSTEIN
Piel, Sífilis y Venéreas. Radioterapia. Luz Ultravioleta. Especializado en Europa. Agustinas 1357. De 2 a 5.

DR. WAUGH ALDUNATE
606-914. Estudios Europa. Medicina interna, Venéreas, Sífilis. Reacción Wassermann. 2-4½. Compañía 1853.

DR. WIREN
Oídos, nariz, garganta. Compañía 1606. De 2 a 3.

DENTISTAS

DR. RUBEN BUSTOS
Graduado en "Philadelphia Dental College". Larga experiencia profesional. Catedral 1280.

DR. CLODOMIRO CONTRERAS
San Antonio 451. Teléfono 3692. Horas: 9-11 y 2-6.

DR. CERDA LOPEZ
Dentista. Santo Domingo 849. Especialmente Coronas, Puentes, Porcelana. Hora fija.

DOCTOR GALLARDO GONZALES
Cirujano Dentista. Estudios Philadelphia. Consultas diurnas y nocturnas. Echaurren 26. Regresó.

PEDRO MENDEZ
Huérfanos 782. (Precios antiguos). Estudios Estados Unidos, Europa.

CLINICA DENTAL
Doctor Valenzuela Basterrica
Unica clínica atendida por médico doctor Alberto Rahausen. Cirugía general de 2 a 4. Cuatro dentistas especialistas, de 9 a 7. Riquelme 47. Teléfono 1642.

DOCTOR ROGAT
ESPECIALISTA PIORREA-ALVEOLAR
ENCIAS SUPURANTES
DIENTES MOVIBLES
BOLSA COMERCIO
OF. 212-213

MUÑOZ LOBOS HNOS.
Extracciones sin dolor. Somnoformo, puentes, placas, tratamientos rápidos. San Diego 307-442.

RAFAEL URQUIETA S.
Dentista. Agustinas N.o 859.

NICOLAS RODRIGUEZ P.
Dentista
Ayudante clínica operatoria Escuela Dental. Nataniel 159.

DR. P. DE PETRIS P.
Dentista, Galería Alessandri N.o 1. Trabajos rápidos, sin dolor. Teléfono 156.

VIRGILIO ACUÑA M.
Cirujano-Dentista. Ayudante Clínica Operatoria Escuela Dental. Huérfanos 2796.

CESAR VACCARO P.
Dentista.—Ayudante Clínica Operatoria Escuela Dental. Trasladado Compañía 1053.

VETERINARIOS

SCHMIDT HERMAN
Enfermedades animales en general, llamados domicilio. San Antonio 61. Teléf. 3649.

ARQUITECTOS

EDUARDO TASSO
Construcciones, transformaciones y reparaciones. Honorarios: 8 por ciento. Planos, Presupuestos. Morandé 440.

MATRONAS

ROSENDA CASTRO DE TERRY
Recibe pensionistas; inyecciones. Atención especial. Cochrane 1251.

CLINICA PRIVADA DE OBSTETRICIA
Señora Reyes, matrona ginecologista. Establecimiento moderno. Atendido por dos cirujanos especialistas. Recibe enfermas todas partes del país. Partos. Precios moderados. Consultas gratis. Esmeralda 636.

ANA VILLAVICENCIO
Trasladó su consultorio a Prat 614.

CLINICA GINECOLOGICA
Mercedes Darrigrandi, partos, curaciones, inyecciones. Trabajo doctores especialistas. Cumming 789.

ANA G. VARGAS BARRERA
Partos. Recibe pensionistas. Cochrane 985.

MATERNIDAD "PARTICULAR"
Nuevo establecimiento. Recibo pensionistas. Partos, curaciones, masajes, baños medicinales, inyecciones. Consultas gratis. Arturo Prat 614. Turno permanente.

MATRONA ERAZO
Huérfanos 2460, entre García Reyes y Bulnes. Gran pensionado particular. Partos, atendidos especialmente por su propietaria o médicos a elección de la senfermas. Enfermedades de señoras, atendidas por médicos especialistas. Pensionistas. Inyecciones, atiendo a domicilio.

Mme. E. FRAGNAUD
Matrona francesa. Manuel Rodríguez 647, entre Sto. Domingo y Rosas.

SARA OSORIO DE GONZALEZ
Pensionado particular para partos, curaciones internas. Asistencia a domicilio. Rosas 1727.

PENSIONADO CRUZ ROJA
Emma de Torres, matrona llegada de Buenos Aires. Atiendo en su clínica enfermas, partos desde $ 100. Recibe pensionistas en espera. San Diego 360.

PENSIONADO "DRA. VICENTINA"
Recibe enfermas, meses, días. Atendencia completa, partos, $ 50. Turno permanente. San Diego 57.

PENSIONADO PARTICULAR
Mercedes Rojas, matrona. San Diego 930. Recibe pensionistas de todas partes del país. Partos, inyecciones, curaciones internas. Atiendo consultas por cartas. Consultas gratis. Precios módicos.

CARMELA TORO G.
Partos. Asistencia toda hora. Recibe enfermas. Matucana 640.

BLANCA LETELIER D.
Matrona
Partos, curaciones, inyecciones. García Reyes N.o 94.

DEPORTES

FOOT-BALL

EL CLASICO ENCUENTRO ANUAL ENTRE VALPARAISO Y SANTIAGO

SE REALIZARA EL PROXIMO DOMINGO EN LA CANCHA Independencia N.o 1

Los grandes acontecimientos deportivos de la capital conmueven a todas aquellas personas que siguen el curso de las actividades nacionales susceptibles de modificar en alguna forma beneficiosa nuestro progreso, como ocurre con los ejercicios físicos al aire libre de mayor preferencia en el núcleo de las clases populares y de la juventud en general. De aquí que el entreciudades por el Escudo Frederick Martínez, instituido por el entusiasta benefactor de estas prácticas cuyo nombre lleva, con el objeto de estimular el entusiasmo de los aficionados de Valparaíso y Santiago que se disputan su posesión desde hace alrededor de diez años, desplerte de temporada en temporada un entusiasmo inusitado que en esta oportunidad alcanza proporciones extraordinarias.

El acontecimiento del próximo Domingo en la cancha Independencia N.o 1 tendrá, pues, especial trascendencia.

LOS PRELIMINARES

Contribuirán a la importancia de reunión los preliminares que estarán a cargo de los espléndidos cuadros del Morning Star I de Santiago y del Baquedano de Melipilla, lance que se iniciará, a las 2 P. M., y de los equipos de la 3.a división de la Liga Infantil, que actuarán en seguida, compitiendo durante dos períodos de quince minutos por lado.

EL ENCUENTRO DE FONDO

Se iniciará a las 4 P. M., ante el árbitro señor J. Jopling.

Intervendrán en el entreciudades varios jugadores que han tenido últimamente lucida labor en las pistas extranjeras y que darán a conocer mucho de los hábiles recursos de que se vale el jugador más avezado en esta clase de justas.

Los conjuntos se presentarán en la siguiente forma:

Valparaíso

Muñoz (cap.)
Arellano, León
Castillo Casilla Poirier
Gómez Sibley Conejeros
Herrera González
O
Poblete J. Pardo
Molina Legarreta (cap. Abello
Teuche Baeza Arellano
Witke Ernest
Gamboa

Santiago

Figuran como reservas por el cuadro local los señores Vera, Donati, Godoy, Rojas, Ampuero, A. Pardo, Domínguez y D. Arellano; y por los visitantes, los señores Calderón, Arancibia y Laylanda.

EL CUADRO DEL PUERTO

La comitiva porteña llegará el Domingo, a las 11.20 A. M., acompañada de algunos centenares de aficionados que vienen a presenciar el lance.

EN AUXILIO DE LOS DAMNIFICADOS DE LA ZONA AFECTADA POR EL TERREMOTO

"LA NACION" HACE UN LLAMADO A LOS DEPORTISTAS DEL PAIS

En presencia de desgracias irreparables, como la catástrofe que acaba de azotar a la zona Norte del país, que tan intensamente hieren el alma nacional, un sentimiento generoso, un anhelo muy noble de recurrir en auxilio de los damnificados, se esparce por todo el territorio. Y no bien nuestro diario formula un llamado a sus lectores, responden solícitos con su óbolo numerosas instituciones y personas.

Los aficionados del país, que ejercitan en la vida al aire libre nua labor constructiva de tan marcada trascendencia, no permanecen tampoco indiferentes y han empezado a incrementar las erogaciones con sumas crecidas o pequeñas, pero siempre de inmensa significación atendido el altruista fin que se persigue.

LA SUSCRICION

Hasta este momento hemos recibido las siguientes erogaciones:

Asociación de Foot-ball de Santiago	$ 50
Liga Infantil de Foot-ball	20
Liga Nacional de Foot-ball	20
Luis Roatti	5
Un deportista de la Asociación Santiago	10
Liga José Arrieta de Foot-ball	20
Audax Club Deportivo Italiano	50
José Rojas Marín	20
	$ 195

Liga Infantil de Foot-ball

Hoy, a las 8.30 P. M., celebrará sesión de Consejo esta institución en su secretaría, Huérfanos 1062, tercer piso.

Se encarece la asistencia de los señores delegados por tratarse de la renuncia colectiva del directorio.

A esta sesión deberán asistir todos los jugadores de la tercera división para formar los equipos que jugarán el Domingo como preliminar al intercity Santiago-Valparaíso.

EQUIPO UNIDO DE PROFESORES DE SANTIAGO.—A las 5 P. M. de hoy se llevará a efecto en "El Mercurio" una reunión con el objeto de formar el equipo unido de profesores de la capital que jugará varios matchs particulares en Santiago, Valparaíso, Talca y Chillán, etc.

ASOCIACION DE FOOT-BALL DE SANTIAGO.—Partidas que se jugarán el Domingo próximo:

Copa Independencia

Magallanes II c. Arco Iris II; cancha Magallanes; hora, 10.30; árbitro, señor Juan B. Lapiedra.

5 de Abril II c. B. Central II; cancha N.o 2; hora, 10.30; árbitro, señor Felipe Horta.

Directores de canchas: cancha N.o 2, el señor Salinas, y cancha Magallanes, el señor Vergara.

—El Directorio sesionará extraordinariamente mañana Jueves, a las 9 P. M., en Huérfanos 1062, tercer piso.

—La comisión de reclamos formada por los señores Silverio Salinas, Octavio Castillo y Agustín Basañez, sesionará mañana, a las 9 P. M., en el mismo local, a fin de que se pronuncie sobre los reclamos pendientes.

Partidas que se jugarán el Domingo 26 de Noviembre:

Copa República

Arco Iris I c. Magallanes I.
Britania I c. Liverpool I.

Copa Chile (Argentina)

Wanderer I c. A. Prat I.

Copa Independencia

Magallanes II c. Brigada Central II.

Copa Arauco

Ibérico II c. Santiago II.

El 3 de Diciembre se efectuarán los siguientes encuentros:

Copa República

Liverpool I c. U. Chilena I.

Copa Chile (Argentina)

Wanderer I c. Mundial I.

—La comisión que se ocupa del entreciudades con Valparaíso sesionará hoy, a las 7 P. M., en el local arriba indicado.

INTERCITY CLUB MATCH "WEIR SCOTT" DE SANTIAGO V. "WEIR SCOTT" DE VALPARAISO.—Con gran entusiasmo ha sido recibida la noticia de la fiesta social-deportiva a realizarse el Domingo próximo, auspiciada por el personal de la casa comercial Weir, Scott Co. de esta capital.

En esta ocasión se llevará a efecto un match intercity entre los equipos de la firma de Santiago y Valparaíso con cuya reunión inicia su temporada deportiva y demás actividades que forman su programa de acción.

Como demostración de compañerismo, los locales han elaborado un buen programa de festejos figurando en él un banquete en el Casino de la Población Biaut, en La Cisterna.

Los visitantes llegarán a la capital el Sábado próximo, a las 6 P. M., a la Estación Mapocho, donde serán esperados por la comisión de recepción compuesta por los señores Rogelio Núñez, Ramón Corral P., Manuel Loira., Alfonso Pérez, Federico Beltramin y Gregorio Guerra.

COMITE DE DEPORTES DE LA UNION NACIONAL.— En la competencia de foot-ball por la copa Fernando Díaz Garcés se registraron los siguientes resultados en las partidas jugadas el Domingo último:

Miguel Covarrubias (1) v. Ejército Libertador (0).

21 de Mayo (1) v. Moisés Castillo (0).

LAWN - TENNIS

EL CAMPEONATO ESCOLAR DE LAWN-TENNIS.—El próximo Domingo se realizará el Campeonato Escolar de Lawn-Tennis en las canchas del Club Internacional, Av. Bellavista.

El Liceo Alemán ha inscrito nuevos competidores, quedando su representación compuesta de los señores Manuel Rojas, Pablo Ossandón, J. Bernales, Roberto Ossandón, H. Harnecker, Jorge Ossandón y C. Pizarro.

El Directorio se reunirá mañana en la Federación de Box a fin de tomar nota de las nuevas inscripciones y realizar un nuevo sorteo.

También se ocupará de los premios.

SOCIEDAD FRANCESA DE LAWN-TENNIS.—Esta prestigiosa colectividad ha elegido el siguiente Directorio:

Presidente, señor Alberto Polette; vice-presidente, señor Alberto Bourgoin; tesorero, señor Marcel L. Parrell; secretario, señor Alberto Carpentier; directores, señor Nicasio Morandé, Luis Lellevre y E. E. Williams.

EXCURSIONISMO

CUERPO DE EXCURSIONISTAS "SHACKLETON".—Este Centro, en sesión celebrada el Domingo pasado, tomó, entre otros, los siguientes acuerdos:

1.o Aceptar como socios a los señores Arístides y Cupertino Muñoz O., Gabriel Sea y Walter Roedeger.

2.o Nombrar una comisión compuesta por los señores Abel Espinosa, Antonio Sanz y Cupertino Muñoz para que organicen en la mejor forma posible la excursión a "Lo Aguila" que se efectuará próximamente.

Triunfadores
El mejor cigarrillo de
20 ctvs.
30-N

CUERPO DE EXPLORADORES "GALVARINO".— A las 9 P. M. de hoy, en el local de la secretaría, se reunirá la junta general ordinaria de este Cuerpo. Figuran en tabla los siguientes asuntos: 1.o Aprobación del nuevo uniforme; 2.o Reglamentos y Estatutos; y 3.o Cuenta de la excursión verificada el Sábado a la Casa de Piedra.

CUERPO SANTIAGO.—El Domingo próximo se verificará la excursión a Conchalí.

El Directorio se reunirá esta noche, a las 9 P. M., a fin de tratar varios asuntos.

La junta general celebrará sesión el Viernes próximo, a las 9 P. M., en su secretaría.

CENTRO EXCURSIONISTA CAUPOLICAN. — El Domingo próximo este Centro efectuará una excursión reglamentaria a Puente Alto. La partida será a las 4 A. M. del local de la pro-secretaría. Jefe de excursión ha sido designado el señor Manuel Luna Ossa. Tenida: uniforme completo; rancho libre.

—Se pone en conocimiento de las personas amantes del excursionismo que deseen pertenecer a esta institución, que se han abierto inscripciones. Para mayores informes dirigirse a la pro-secretaría, Porvenir N.o 379, en donde se les atenderá diariamente de 8 P. M. a 10 P. M.

CUERPO DE EXCURSIONISTAS M. MAGALLANES.—Cita a junta general para hoy, a las 8½ P. M., en Bandera 657.

CICLISMO

AUDAX CLUB SPORTIVO ITALIANO.—Hoy, a las 9 P. M., tendrá lugar en la secretaría del Club, San Isidro 92, la repartición de premios a los vencedores de la prueba ciclista de las 5 horas, efectuada el Domingo pasado.

CLUB CICLISTA INTERNACIONAL.— Cita a junta general para hoy, a las 9 P. M., en el local de costumbre.

CLUB CICLISTA URSUS ARCO IRIS.—Cita a junta general para hoy, a las 9 P. M., en San Diego 1558. Se nos pide poner en conocimiento de los corredores que tomarán parte en las carreras organizadas por esta institución, que el Sábado próximo se repartirán los premios en la secretaría, San Diego 1558.

LA COMPETENCIA ENTRE EL INSTITUTO INGLES DE SANTIAGO Y EL COLEGIO AMERICANO DE CONCEPCION

LA INSTITUCION LOCAL VENCE EN ATLETISMO E IGUALA POSICIONES EN FOOT-BALL

El partido de basket-ball favorece al cuadro visitante

Con especial éxito se han verificado en esta capital en el curso de la presente semana los interesantes campeonatos deportivos organizados entre el Liceo Americano de Concepción y el Instituto Inglés de Santiago, torneos que desde hace tres años a esta parte verifican estos establecimientos de educación entre un grupo de escogidos alumnos.

La delegación del sur llegó la noche del Sábado, iniciándose el campeonato con el torneo de atletismo que se verificó el Lunes en los Campos de Sports de Ñuñoa.

Atletismo

Este concurso alcanzó especial brillo, desarrollándose las 15 pruebas en medio de la mayor animación.

El cómputo favoreció al Instituto Inglés que obtuvo 65 puntos contra 22 de sus caballerosos contendores.

El premio individual para el atleta que haya obtenido mayor número de puntos correspondió al alumno del Instituto Inglés, señor Ocampo, que alcanzó 13 puntos.

Basket-ball

En la mañana de ayer se verificó el encuentro de basket-ball, venciendo el elenco visitante por 18 tantos contra 8.

Foot-ball

A las 4 1|2 P. M., de ayer, en los Campos de Sports de Ñuñoa y ante el árbitro señor J. Vial se desarrolló el encuentro de foot-ball con participación de los siguientes jugadores:

Liceo Americano:

Elphic
Céspedes, ampos
Gavilán, Matamala, Fissore
Uribe C. López, Pulgar,
S. López, Navarrete
O
Doberti, Chamy
Llano, Panayotti, Ocampo,
Robles, Brignardello, A. Castex
J. Castex, Feliú
Kegevic
Instituto Inglés:

Desde los primeros momentos inició el ataque el cuadro local, logrando a los dos minutos dominar la valla de Concepción por intermedio de Ocampo.

Se siguió un juego movido en que pudo destacarse cierta presión del cuadro local, pero sus ágiles no lograban rematar las jugadas, dando tiempo a que interviniera la defensa contraria.

Sin mayores alternativas terminó el primer período.

Reiniciada la contienda, los visitantes, dispuestos a recuperar el terreno perdido, emplearon todos sus recursos y dominaron los primeros veinte minutos sin contrapeso, manteniéndose sus jugadores en el baluarte local. En uno de estos ataque, Uribe logró colocar el tanto de empate.

Se siguió un largo período de juego muy animado, en que ambos cuadros lucieron una tenacidad encomiástica, pero sin que lograran cambiar el score, llegando el final del partido con un hermoso empate a un tanto.

Ambos elencos merecen nuestros parabienes por la forma caballerosa en que se desplegaron.

BASKET-BALL

AYER QUEDA ORGANIZADA LA FEDERACION DE BASKET-BALL DE CHILE

ASISTEN A LA ASAMBLEA LOS DELEGADOS DE LOS CLUBS DE SANTIAGO, CONCEPCION, TALCA Y CHILLAN

La Asociación de Basket-ball de Santiago

Con motivo de encontrarse en esta capital el Club de Basket-ball del Colegio Americano de Concepción que vino a disputar una interesante competencia con el Instituto Inglés y aprovechando la presencia de los delegados de los clubs de basket-ball del Liceo de Talca y de Chillán, se verificó en la tarde de ayer una reunión en la secretaría de la Federación Sportiva Nacional de Chile, quedando en ella constituída oficialmente la Federación de Basket-ball de Chile.

En la misma reunión se nombró un comité de propaganda cuya misión será la de organizar Asociaciones de Basket-ball en las diferentes ciudades de la República.

Este comité ha quedado compuesto por los señores Carlos Autman, Leotardo Matus, Carlos Fanta y Luis Pezoa.

En el curso de la semana próxima el comité directivo de la Federación de Basket-ball de Chile citará a los clubs que practican este deporte en la capital a fin de dejar organizada la Asociación de Basket-ball de Santiago.

Formadas cinco asociaciones provinciales, el comité procederá a citar a una asamblea de delegados a fin de designar directorio definitivo y ratificar los reglamentos que fueron elaborados en la sesión de ayer.

CITACIONES

Morning Star F. C.—Junta general para hoy, a las 9 P. M., en la secretaría.

1.o de Mayo F. C.—Junta general para hoy, a las 8.30 P. M., en Richards Núm. 1008.

Magallanes F. C.—Junta general para el Viernes, a las 6 P. M., en "El Mercurio".

Luis Mandujano F. C.—Junta general para hoy, a las 8 P. M., en el local de costumbre.

Arco Iris F. C.—Junta general para mañana, a las 9 P. M., en Avenida La Paz Núm. 8.

Lautaro F. C.—Junta general para hoy, a las 9 P. M., en Aldunate 469.

Carioca F. C.— Junta general para hoy, a las 8.30 P. M., en "El Diario Ilustrado".

Miraflores F. C.—Junta general para hoy, a las 8.30 P. M., Crédito 488 y directorio para el Viernes, a las 8 P. M.

Raab Recoleta F. C.—Junta general para hoy, a las 8.30 P. M., en Recoleta 160.

Zenteno F. C.—Directorio para mañana, a las 9 P. M., en Carreras 439.

Unión de Peluqueros F. C.—Junta general para hoy, a las 9.15 P. M., en Recoleta Núm. 215.

PAPERCHASE

EL GRAN LADIES - MEET DEL DOMINGO A LOS CAMPOS DE "LO CAMPINO"

LO ORGANIZAN TODOS LOS CLUBS DE PAPERCHASE DE LA REPUBLICA

Entusiasmo que despierta este torneo en nuestros círculos sociales y deportivos

El Domingo próximo se verificará en esta capital una interesante reunión deportivo social, con motivo del gran ladies- meet que han organizado todos los clubs de paperchase de la República en honor de la delegación hípica de la Escuela de Caballería que tan brillante desempeño tuvo en los Juegos Olímpicos de Río de Janeiro.

La fiesta en referencia se correrá en los bellos campos de "Lo Campino", en Quilicura.

Fácil es comprender las proporciones que alcanzará el meet del Domingo si consideramos que participarán en él no menos de trescientos jinetes, socios de los cuatro Clubs de Paperchase de Santiago, de Valparaíso, de Peñaflor, Curicó y Concepción.

Los regimientos de la guarnición y algunos de fuera, como la Escuela de Aviación y Escuela de Sub-oficiales, Coraceros de Viña del Mar y Dragones de Curicó, entre otros, se harán representar a fin de contribuir al mayor éxito del meet en que se festeja a sus compañeros de armas.

La comisión organizadora de este hermoso torneo ha invitado al acto al Presidente de la República, Ministros de Estado, personalidades del Cuerpo Diplomático y de nuestro mundo político y social. También ha querido asociar a esta manifestación a los valientes aviadores capitanes Diego Aracena y Federico Barahona.

El entusiasmo que esta fiesta ha despertado en nuestra sociedad y el que domina a nuestros paperchistas, puede apreciarse por las numerosas inscripciones que diariamente se reciben en las secretarías de los diversos clubs y en la secretaría general instalada en el Santiago Paperchase, Galería Alessandri N.o 24. Estas se recibirán sólo hasta mañana Jueves, a las 8 P. M.

TIRO AL BLANCO

SOCIEDAD NACIONAL DE TIRO AL BLANCO "DIRECCION GENERAL DE LOS FERROCARRILES DEL ESTADO"

Por decreto supremo N.o 2134, de 2 de Noviembre, ha sido reconocida oficialmente e incorporada a la Sociedad Nacional de Tiro al Blanco del Ministerio de la Guerra, esta nueva institución fundada entre un numeroso grupo de empleados de la Dirección General de los Ferrocarriles, el 1.o de Setiembre del presente año.

El entusiasmo que reina entre el personal por la difusión de este sano deporte, augura una próspera vida a esta institución, a la cual han solicitado ser admitidos como socios cooperadores, empleados del Ministerio de la Guerra, de de Ferrocarriles, de la Caja de Retiro y de Previsión Social y numerosos jefes de la Empresa.

A esta institución podrán incorporarse, además, los empleados pertenecientes a la II Zona de los Ferrocarriles que tengan su residencia habitual en Santiago.

Próximamente se llevará a efecto un certamen libre de tiro al blanco entre los ferroviarios de Santiago a fin de iniciar la selección de tiradores y al mismo tiempo se formarán los equipos para llevar a efecto concursos de competencia entre los distintos departamentos y secciones de la Dirección General.

Habiéndose entregado ya a esta institución parte del equipo, armamento y municiones, estará a disposición de los socios en pocos días más, para que se ejerciten en el tiro, según lo determina el reglamento, lo que se comunicará por circular a los socios.

Las personas que deseen inscribirse en los registros pueden solicitarlos en Bandera 575, tercer piso, oficina 28, al señor José A. Flores. El personal de Alameda puede entenderse con el señor Benigno Castillo (boletería).

No dudamos del éxito de esta nueva institución, dado el latente entusiasmo de los ferroviarios y que dentro de poco cosecharán laureles a que tienen justo derecho por su constancia y empuje.

CLUB DE TIRO AL BLANCO PEÑAFLOR. — El Domingo último se llevó a efecto un certamen amistoso entre este Club y el Nacional de Santiago, a la distancia de 200 metros con rifle y bala militar.

El resultado fué el siguiente:
Peñaflor, con 381 puntos.
Santiago, con 552 puntos.

EQUITACION

EL CONCURSO HIPICO DEL PROXIMO SABADO

LA FIESTA QUE ORGANIZA EL CLUB SECTOR A BENEFICIO DEL PATRONATO DE LA INFANCIA

El campeonato femenino de Equitación

Extraordinaria animación se ha notado en estos últimos días tanto en los picaderos de los distintos regimientos de la guarnición, como en los particulares que poseen los diversos clubs de paperchase de la capital.

La causa de esta rara actividad no es otra que el concurso hípico que ha organizado el Club Sector Santiago a beneficio del Patronato de la Infancia, cuyo programa hemos dado en anteriores ediciones, y que se verificará el Sábado 18 del presente.

La fecha es singularmente oportuna, especialmente para los numerosos deportistas de fuera de Santiago, que vendrán ese día a la capital y podrán participar el Domingo 19, del gran ladies-meet que en honor de la Escuela de Caballería se verificará en "Lo Campino", el hermoso fundo que en Quilicura posee el entusiasta presidente del Santiago Paperchase Club.

Como hemos dicho, este paseo a Lo Campino, lo organizan los clubs de paperchase unidos de Santiago, de modo que será de enorme concurrencia y de extraordinario lucimiento. Participarán delegaciones de todos los regimientos y tal vez la totalidad de los miembros de todas las organizaciones hípico-sociales que en Santiago existen.

Respecto al concurso del Sábado, todo hace presumir que alcanzará las proporcioens de un verdadero acontecimiento deportivo, por la importancia de las pruebas de que consta el programa y por el número y calidad de los jinetes y caballos que se han inscrito para participar en ellas.

La fiesta comenzará con el campeonato de salto alto, y el vencedor será proclamado campeón del año 1922, lo que, además, se acreditará en un hermoso diploma que impreso en elegante pergamino, se entregará junto con su premio al vencedor.

Pero sin duda la prueba que más curiosidad ha despertado en nuestros círculos sociales es el Campeonato Femenino de Equitación, para el que se han inscrito ya numerosas y distinguidas concursantes, cuya actuación constituirá sin duda una grata sorpresa para el público.

Todo esto, agregado a la participación que tomará en una de las prueba del torneo la Escuela de Caballería, que tan destacada y brillante actuación tuvo en los concursos olímpicos del Brasil, y el entusiasmo que existe para tributarles el cariñoso aplauso de los deportistas y, en general, de Santiago entero, hace que no sea aventurado predecir que la tarde del Sábado próximo todo nuestro gran mundo se dará cita en el recinto del torneo.

En una de nuestras próximas ediciones daremos los nombres de los distintos concursantes como asimismo de los diversos equipos que se han inscrito para participar en las distintas pruebas y optar a los hermosos premios donados por el comercio de Santiago y por algunos particulares que generosamente han querido contribuir al éxito de la fiesta, que sin duda alcanzará un éxito raras veces visto en esta clase de torneos.

SIN NOMBRE
¿
PUEDE SER LA BASE DE SU FORTUNA

SILLAS INDISPENSABLES PARA PLAYAS Y JARDINES
DESDE $ 10
ESTADO 74
ESTADO 74
LAS FABRICA Y VENDE LA MALETERIA EL FARO

30-N

Historia de Chile
POR
A. DIAZ MEZA

Aprobada por el Ministerio de Instrucción para libro de consulta para los maestros de las escuelas públicas, y por el Ministerio de Guerra, como texto de enseñanza para las escuelas del Ejército.

Edición de 350 páginas profusamente ilustradas con más de CIEN grabados.

Precio del libro:
Cuatro Pesos

libre de porte y certificado, para todo el país.

Se hacen descuentos por pedidos de más de cinco ejemplares.

Pedidos al autor:
Casilla 3804, Santiago.
N-18

Carbones

Leñas, Afrecho, Afrechillo, Cebada, Sal en trozos para pesebreras, paja larga cualquier pedido.
Ofrece:
"LA GRANADINA"
Av. Matta 1460.— Teléfono 113, Of. Parque
José Torres.
SANTIAGO
N-15

A TODOS LOS QUE PADECEN
de ESTREÑIMIENTO, MALAS DIGESTIONES
CARGAZÓN de la LENGUA – ENTERITIS
INFARTOS BILIARES
Tomen por la noche, al acostarse, dos comprimidos de
Lactolaxine Fydau
Este remedio es un poderoso reeducador del intestino, el único capaz de curar el Estreñimiento y las afecciones que de él derivan.
La LACTOLAXINE FYDAU, admitida en los Hospitales de París, la prescriben las eminencias médicas en todos los países.
LABORATORIOS BIOLÓGICOS ANDRÉ PARIS, 4, R. de La Motte-Picquet, PARIS (Francia)
Véndese en todas las buenas Farmacias.

GRAN DEPOSITO
Ventas al Detalle
Perrier y Segeur
Catedral Esq. Bandera
Casimires Ingleses
N-15

INSISTA
HOY Y MAÑANA
Una vez más.
Enfermedades del Riñón, Vejiga e Hígado.
Té Vergel
MARAVILLOSO REMEDIO
Cada caja con instrucciones.
En las buenas Boticas.
Nlo.

MUEBLES
SALONES
DORMITORIOS
COMEDORES
ESCRITORIOS
CATRES DE BRONCE
ALFOMBRAS DE UNA PIEZA, ETC.
Ofrecemos también dormitorios completos con mármoles y lunas biseladas, al bajísimo precio de $ 450.00.
LA EQUITATIVA -- Delicias 851
15-N.

VIDA OBRERA

LA CATASTROFE NACIONAL OCASIONADA POR EL TERREMOTO EN LA ZONA NORTE DEL PAIS Y SU REPERCUSION EN LAS INSTITUCIONES OBRERAS

LA ASOCIACION DE CUADROS ARTISTICOS OBREROS DE CHILE VERIFICARA EL VIERNES PROXIMO UNA GRAN VELADA A BENEFICIO DE LOS DAMNIFICADOS

Hoy celebra su segundo aniversario el Centro Recreativo y Social "Bejamín Franklin"

ACUERDOS, FIESTAS Y CITACIONES SOCIALES

PUBLICACIONES DE LA FEDERACION OBRERA DE CHILE

FEDERACION DE ELECTRICISTAS.— Por haberse llevado a efecto los funerales del obrero electricista, José Campos Ulloa, no se efectuó la reunión a que estaba convocada la junta administrativa de esta Federación, que debía ser continuación; como está acordado seguir estudiando los nuevos estatutos y reglamentos por los cuales se regirá esta organización, se cita a los señores Pablo Vargas, Luis M. de Oca, Mariano González, Gabriel Jiménez, Luis Rodríguez, Alejandro Vargas, Enrique Arenas y Juan de Dios Olivares, que tendrán que reunirse hoy, a las 7 y media P. M., en la secretaría, San Pablo N.o 1626.

La asamblea del Domingo 12 del presente, autorizó a la junta administrativa, para que tomase a cargo todos los antecedentes que tengan relación con la ex-sección de electricistas, dependiente del Consejo de Construcción de la F. O. de Ch., de los que informará a la asamblea que se efectuará el Domingo próximo.

Publicaciones de la Asociación de Cuadros Artísticos Obreros de Chile

CUADRO DRAMATICO PEDRO J. MALBRAN.— Ha citado para hoy, a las 8.30, en la Federación Nacional de Estudiantes, Bandera 542, a reunión general, rogando encarecidamente la asistencia a todos los socios, especialmente a los señores Pedro J. Malbrán, Ernesto Adorni, Baltasar Robles, Camilo Poblete, José Beufman, Juan Olguín, M. Villagra y hermanos Sáez.

CUADRO LOS ERRANTES.— Cita a ensayo para hoy, a las 8.30, en la Sociedad Artesanos La Unión. Se ruega la asistencia al señor Tomás Roa T.

CENTRO ARTISTICO PEPE MARTINEZ.— Se ha citado a reunión general para hoy, a las 8.30 P. M., en el local de la Federación Nacional de Estudiantes, Bandera 542, a todos los componentes de este Cuadro, con el objeto de elegir el nuevo directorio y tomar los acuerdos necesarios para la celebración del segundo aniversario social.

Se nos ha pedido encarecer la asistencia a los señores Huerta, Carreño, Fritz, Martínez, Molina, Ormazábal, H. y M. Pérez, Vásquez, Soto y Villalón.

CENTRO ARTISTICO NACIONAL PEDRO SIENNA.— Acuerdos de la última sesión:

1.o Aceptar la renuncia del señor secretario; 2.o Publicar el nuevo directorio, el que ha quedado formado así: presidente, señor Ramón Medina; secretario, señor Rafael Ortega; tesorero, señor Ramón Meza H.; director artístico, señor Humberto Cáceres; de escena, señor Ernesto Castro; comisión de contabilidad, señorita Yolanda Virano, señor Segundo Peña y Rafael Ortega; comisión de fiestas, señores Humberto Cáceres, Ramón Medina, Ernesto Castro, Víctor M. Pérez y Víctor Virano Ch.; 3.o Citar al señor Enrique Abarca Díaz, para liquidar asuntos de tesorería, y 4.o Dar un beneficio a la Asociación de Cuadros Artísticos Obreros pro fondos.

Cita a ensayo hoy, a las 8.30 P. M., en la Sociedad Fermín Vivaceta.

Fiestas sociales

CENTRO 1.o DE MAYO.—Esta noche, a las 9 P. M., se le dará principio al gran baile social con orquesta que la comisión de fiestas ha organizado a beneficio del socio señor Rafael Rosales que se encuentra enfermo e imposibilitado para trabajar.

La comisión organizadora no duda que este baile se verá por demás concurrido en vista del fin que lleva, por el entusiasmo que se nota entre los socios de éste y Centros amigos.

CENTRO ARTISTICO ESTUDIO Y PROGRESO.—Hoy, a las 9.30 P. M., se llevará a efecto un gran baile social con orquesta en honor de las familias de los socios.

Se ha confeccionado un selecto carnet de baile con números de variedades intercalados. Se invita a las relaciones.

Se cita para mañana, a las 9.30 P. M., a los socios que quieran pertenecer al cuadro.

SOCIEDAD S. M. "JUAN M. DAVILA.—(Comisión de Fiestas).— Hoy, a las 9 P. M., se reanudarán las clases instructivas de baile, dirigidas por la profesora, señorita Teresa Molina.

El próximo Sábado se efectuará una velada y baile familiar con números de variedades. El baile lo amenizará una conocida estudiantina que ha cedido su concurso graciosamente para este acto.

ACADEMIA "LAS DELICIAS".— Esta noche, de 9 a 10 1|2, clase instructiva, baile general.

CENTRO INS. "EL DESPERTAR" —Matucana esquina Rosas.—El baile beneficio de hoy.—Hoy, a las 9 P. M., se dará comienzo al gran baile social con orquesta que ha organizado la comisión de fiestas, el que está dedicado al señor Montano de la Vega, representante de Sewel, que actualmente se encuentra en visita en nuestro Centro. El producto de este baile será a beneficio de la familia del socio fallecido últimamente, Pedro L. San Martín.

A las señoritas que han sido especialmente invitadas se les ruega llevar su invitación consigo, a fin de que tengan derecho a la rifa que se efectuará entre las señoritas asistentes invitadas.

Para este baile, que no dudamos estará muy concurrido, quedan especialmente invitados los siguientes Centros: Estudio y Progreso, J. Dempsey, Martínez de Rozas y La Alegría, los cuales sólo pagarán 60 centavos; las visitas, $ 1.00 y las señoritas libres.

A fin de darle mayor realce a este baile, habrá algunos números de variedades que estarán a cargo de los componentes del Cuadro Artístico.

ESTUDIANTINA LA ARMONIA.—Para hoy, a las 9 P. M. en el local de la estudiantina Esmeralda, Bascuñán 542, a los ejecutantes de esta institución, para ensayar en conjunto con las demás estudiantinas el programa musical de la fiesta de Santa Cecilia.

CENTRO SOCIAL Y DEPORTIVO JACK DEMPSEY.—Para mañana anuncia este Centro un baile dedicado a las instituciones congéneres, durante el cual se eliminarán las parejas que se presentarán al campeonato de one-step por Santiago.

—Se ha citado a junta general para hoy, a las 9 P. M., encareciéndose la asistencia a los señores Baudichón, Caballero y Pacheco, para terminar el asunto pendiente.

CENTRO ROYAL Y ADELANTO LOCAL SAN EUGENIO.—El Domingo se llevó a efecto el paseo que este Centro había organizado en honor de los señores Domingo González y Ramón Zorrilla, presidente y tesorero, respectivamente, a una hermosa quinta de Barrancas.

Ofreció la manifestación el actual vice-presidente don Julio Cuevas. Contestaron los festejados, agradeciendo la manifestación de que eran objeto, a la cual no se consideraban acreedores.

Acuerdos sociales

CENTRO DE TAPICEROS DE SANTIAGO.— En la sesión celebrada el 12 del presente, entre otros, se tomaron los siguientes acuerdos:

1. Seguir el boy-cott a la Mueblería Seckel por no haber llegado hasta hoy a ningún acuerdo.

2. Citar al Directorio a sesión para hoy a las 8.30 P. M., y en especial al señor Eloy Grandón.

ESTUDIANTINA CLAUDIO ARRAU.— Se ha citado a todos los ejecutantes de este conjunto para hoy a las 8 P. M., en punto en su local, Mapocho 2347.

Se recomienda la asistencia y puntualidad en la hora, por tener que ir a ensayo general de estudiantinas en el local de la Estudiantina Esmeralda, Bascuñán Guerrero 542.

SOCIEDAD JUVENTUD ESPERANTISTA.— Esta institución, en una de sus últimas sesiones, acordó lo siguiente:

Dejar pendiente la renuncia del pro-tesorero; enviar un considerando al Consejo Superior de Habitaciones para Obreros, en el cual se le hace ver las irregularidades que han cometido las personas que esa corporación encargó para que proporcionara el teatro que el Consejo edificó en la Población San Eugenio.

También se acordó elegir el nuevo Directorio para el Domingo 26 del presente.

TRABAJADORES INDUSTRIALES DEL MUNDO.— La Unión Local en asamblea de delegados celebrada el Lunes 13, acordó citar a asamblea plena extraordinaria, para tratar el retiro del Hogar Común y el arriendo del nuevo local.

En vista de la importancia que reviste esta reunión, se encarece la asistencia y puntualidad en la hora, el Domingo 19, a las 9 A. M.

ESTUDIANTINA ESMERALDA. — Fiesta de Santa Cecilia.—El Sábado 18 del presente, a las 9 P. M., la estudiantina efectuará un baile social, con orquesta, en Bascuñán 542, combinado de algunos números teatrales pro fondos sociales para la verificación de la fiesta gratuita de la música o de Santa Cecilia.

Para hoy, a las 9 en punto, están citadas las estudiantinas "La Unión, Armonía' Claudio Arrau y Covadonga, en la secretaría general, Bascuñán 542, con sus instrumentos y si es posible con las piezas de Santa Cecilia (marcha), Sueño del pastor (melodía) y Marcha de granaderos, a fin de efectuar el primer ensayo general.

Aunque el programa musical oficial era otro, se ha aceptado este para el conjunto por la premura del tiempo, y con el fin de que participen todas las estudiantinas unidas, demostrando el adelanto y los propósitos de unión y fraternidad que inspiran a las corporaciones musicales.

La Estudiantina Chacabuco puede aprovechar este ensayo para que se ponga de acuerdo con la comisión de fiestas sobre los demás pormenores de la fiesta.

Los señores Pedro Miño, Alejandro Aros, Bernardino Flores, Luis Moya y señorita Matilde Ramos, han quedado aceptados como miembros de esta Estudiantina.

HOGAR COMUN. — El Sábado próximo habrá velada y conferencia.

Con este objeto se ha preparado un programa especial, el que estará a cargo de conocidos aficionados.

Local: San Francisco 676.

SOCIEDAD COMERCIANTES DEL MERCADO CENTRAL.— Hoy a las 6 P. M., en su local Avenida La Paz N.o 8, tendrá esta institución junta general ordinaria con el número de socios que asista, por ser segunda citación.

ESCUELA POLITECNICA PARA OBREROS.— Las clases de hoy. — De 8 a 9 P. M., clase de Matemáticas a cargo de don Jorge Bravo Coo.

De 9 a 10 P. M., curso de Concreto Armado, dictado por don Manuel García Cortínez.

La matrícula continúa abierta y se atiende todos los días en el local de la Federación Nacional de Estudiantes, Bandera N.o 542, de 8 a 10 P. M.

SOCIEDAD UNION ANDRES BELLO DE SOCORROS MUTUOS.— Ha citado para hoy a todo el Directorio para hacer entrega al recién elegido, en sesión solemne.

Se encarece la asistencia de una manera especial a todo el cuerpo Directivo.

Citaciones

Sociedad de Conductores de Carruajes La Igualdad.— A sesión general ordinaria para hoy a las 9 1|2 de la noche.

Sociedad de Socorros Mutuos Manuel Rodríguez.— A sesión de Directorio para hoy a las 9 P. M.

La Universal Sociedad de Socorros Mutuos.— Para hoy a las 9 1|2 media P. M., a la Comisión de fiestas, a fin de finiquitar los preparativos para las fiestas que se efectuarán en celebración del aniversario social.

Comité de Sanidad de la I. W. W. (Sección Policlínico).— A los delegados al Policlínico se les recomienda la asistencia a la reunión de hoy, a la hora 8 1|2 P. M., en el local de costumbre.

Confederación de Resistencia de Chauffeurs.— Al Directorio a sesión extraordinaria para hoy a las 9 P. M. en Esmeralda 717. Se encarece la asistencia a los señores Pérez J. Aguilera, P. Parra y L. Boulinngeret.

Centro Scoial y Deportivo Los [illegible] **gos.**— Hoy a las 8.30 P. M., se reunirá en junta general ordinaria. Tabla: Elección de secretario y otros puestos del Directorio, cuenta de la Comisión de Balance, cambio de local y concurso de one - step.

Se encarece la asistencia y la puntualidad.

Centro Recreativo La Esmeralda. — Se ha citado a todos los socios del Centro para el gran match de competencia de one-step, en la que se hará la eliminatoria de los que defenderán los colores del Centro.

Sociedad Unión Teatral S. M.— A junta general para el Lunes 20 del presente, a las 6 P. M., para elegir el nuevo Directorio.

Sociedad de Carpinteros y Ebanistas Fermín Vivaceta.— A sesión de Directorio para hoy a las 9 P. M.

Sociedad Socorros Mutuos de Ambos Sexos El Porvenir.— A sesión general ordinaria para hoy a las 9 P. M.

Sociedad Mutual de Comerciantes. —A la comisión de defensa, hoy a las 2.30 P. M., y al Directorio a la hora de costumbre, en el local social: Morandé N.o 845.

Sociedad de Socorros Mutuos de Hojalateros y Gásfiter.—Para hoy, a las 8 P. M., a la comisión de unificación para efectuar la reunión con la comisión de la Sociedad O'Higgins.

Estudiantina La Chile.—A todos los socios para hoy, a las 9 P. M., en Siglo XX 128.

Escuela Musical del Hogar Común Estudiantina Libertad.—Para hoy a sesión, a las 8 1|2 P. M.

Subdepartamento de Manufactura en Madera, Sector Yungay de la I. W. W., Maipú 830.— A los personales de Fábrica de Muebles para hoy, a las 8 P. M., con el fin de hacer intensiva la propaganda en el Sector y al mismo tiempo dar curso a la nota enviada por el cuerpo central pro-local del Hogar Común.

Sociedad de Socorros Mutuos "Protección a la Mujer".—A sesión de Directorio para el Domingo 19, a las 3 P. M.

Comité Pro Presos.— Para hoy, a todos los delegados a reunión, a las 8. P. M., en el local de costumbre.

Planchadora
competentes en trajes de [illegible] da y ropas finas.
Necesitamos 10.
Tintorería Franci
ALAMEDA 1983-B
Santiago

MUEBLES
Sólidos y elegantes, en grandes facilidades de pago, ofrece:
LA REPUBLICA
SANTO DOMINGO 1020
Frente a la Cía. de Gas

PATENTES DE INVENCION

Al Ministerio de Industria y Obras Públicas se han presentado los siguientes inventores pidiendo que se les conceda patente de privilegio por los inventos que se indican:

El señor **PIERRE ICHIETTE**, de París, para "Un procedimiento para preparar mezclas combustibles líquidas a base de alcohol".

—El señor **JEAN CORNELIS**, de Lieja, para "Una máquina para fabricar cigarros".

El señor **CARLOS ANDRESSEN**, para "Un aparato destinado a la destrucción de moscas".

Se da este aviso en cumplimiento de las disposiciones reglamentarias correspondientes y a los efectos de las oposiciones o reclamos que pudieran presentarse.

El Jefe de la Oficina de Patentes de Invención.

N-17

VAN DYCK
SPECIAL CIGARETTES
Lo mejor que se fuma
a 40 centavos
Compañía Inglesa de Tabacos

CENTRO SOCIAL OBRERO DE LA ESCUELA BENJAMIN FRANKLIN

HOY CUMPLE SU SEGUNDO AÑO DE VIDA

Hoy, 15 de Noviembre, cumple este Centro dos años de activa labor social. Fué fundado por un reducido número de obreros, alumnos de la Escuela Benjamín Franklin el 15 de Noviembre de 1920. Desde esta fecha, ha marchado el Centro en pos de un constante progreso, llegando hoy día a figurar como uno de los mejores constituidos gracias a la activa y desinteresada labor desarrollada por su entusiasta Directorio. También han contribuído a cimentar la grandeza de esta institución, sus directores honorarios, los distinguidos caballeros señores Errázuriz V., presidente honorario; Enrique Matta Figueroa, vice-presidente; y los señores Luis Matte y Manuel Garrido M., directores, respectivamente.

Sr. GUAJARDO,
Director del Centro

Sr. MANUEL BARRENECHEA,
Secretario de la Corporación

El objeto con que fué fundado el Centro era el de proporcionar a sus asociados entretenciones sanas y agradables para así alejarlos de los vicios que minan a la juventud y muy especialmente a los obreros, fundando con este objeto diversas ramas sportivas, como ser football, box, excursionismo y una academia de baile, llevándose a cabo los Sábados y Domingos veladas culturales dedicadas a las familias de los socios y del populoso barrio en donde está instalado el Centro, contando para ello con el concurso del Cuadro Artístico "Javier Rebolledo", formado por los socios y alumnos de la Escuela.

Sr. RAMON TORREALBA,
Presidente del Centro

De entre los socios que se distinguen por su gran entusiasmo y decidido trabajo en pro del Centro figura en primera fila su actual presidente, señor Ramón Torrealba, que desempeña el cargo a satisfacción general desde su fundación; su vicepresidente, el señor Luis López, joven dirigente, que se ha distinguido en varias instituciones en que ha desempeñado puestos en el Directorio; y su inteligente secretario, el señor Manuel Barrenechea, el verdadero eje del Centro.

Para celebrar dignamente esta fecha, se efectuará el próximo Domingo un banquete en el Restaurant "Majestic", a la que han sido invitados especialmente sus directores honorarios.

CONSEJO DE TRANVIARIOS DE SANTIAGO.— El Viernes próximo se llevará a efecto en este local una velada de biógrafo en beneficio de los sobrevivientes que se encuentran en Santiago, del vapor "Itata", en la que se pasará la película "La bailarina del antifaz"; en el intermedio de esta función, narrará en parte la terrible tragedia, uno de los beneficiados; se cree que las organizaciones obreras cooperarán a esta velada de tan benéficos fines.

El Domingo 19, se efectuará una velada literario-musical a beneficio de los damnificados en el terremoto del Norte, para lo que se prepara un interesante programa, por su parte los tranviarios hacen las diligencias para que asista el Capitán Aracena, para mayor brillo y más éxito de esta velada.

$ 69, $ 110 y $ 130
Regios amoblados completos y con mesa de centro, realiza la
GRAN FABRICA INGLESA de MUEBLES — DE MIMBRES —
SAN ISIDRO 261
N-16

Restaurant Bandera
HOY:--CURANTO ARAUCANO
BANDERA 560
Entre Catedral y Santo Domingo

EN FAVOR DE LOS DAMNIFICADOS DEL TERREMOTO

La Asociación de Cuadros Artísticos Obreros de Chile organiza una velada a beneficio de los afectados con el terremoto. — Este acto se verificará en el local de la Sociedad Artesanos. — El programa preparado. — La parte musical

El Viernes próximo se llevará a efecto, en el local de la Sociedad de Artesanos La Unión, que ha sido cedido galantemente por la comisión de fiestas que presiden los señores Amador 2.o Mateluna y Lorenzo Pérez, una gran velada y festival artístico que se terminará con un baile social, organizado por la Asociación de Cuadros Artísticos Obreros de Chile a beneficio de los damnificados de la región del norte.

El hecho mismo, simpático de por sí, por tratarse de ir en alivio de una crítica situación, como es la que les ha creado el terremoto en la región del norte, hace que de ella se espere todo un éxito, muy merecido por lo demás.

En esta situación, y correspondiendo a los anhelos de la comisión organizadora, han ofrecido su concurso artistas como Pedro Sienna, que recitará hermosas composiciones, y Pepe Martínez, que hará divertidos monólogos especialmente escritos para este acto.

La parte musical de esta fiesta estará a cargo de un numeroso conjunto musical que dirigirán los miembros de la Estudiantina "Claudio Arrau", que han ofrecido galantemente su concurso.

Terminado el programa literario-musical, se seguirá con un animado baile social que será amenizado por una buena orquesta, compuesta por numerosos profesores.

Las entradas para esta fiesta se pueden solicitar en la redacción obrera de este diario, Agustinas 1261, todos los días, de cuatro de la tarde hasta las 8 de la noche y desde las 11 a 12 de la noche.

El valor de la entrada será de un peso, con derecho a llevar señoritas.

El programa de esta velada es el siguiente:

Primera parte

1. Obertura por la Estudiantina.
2. Monólogo cómico por Paco Castillo.
3. Danza clásica, de Paul Allan.
4. Declamaciones, por el señor Pedro Sienna.
5. Presentación de un cuarteto musical.
6. Variedades por el señor Pepe Martínez.
7. Romanzas, por el barítono señor Daniel Elgueda.

Segunda parte

1. Pieza por la Estudiantina.
2. Subirá a escena la chistosa comedia de Pedro J. Malbrán, titulada "El día de los inocentes", a cargo de los aficionados del Cuadro "Arturo Alessandri", con el siguiente reparto:

Lina, señorita Eglentina Sour; Serafina, señora Elcira de Sour; Doña Lindora, señorita Margarita Valdebenito; Don Cloro, señor César Ríos; Poblete, señor Alejandro Vargas; Zacarías, señor Raúl González; Expedito, señor Juan Soto; Un niño, M. Cifuentes.

Tercera parte

Gran baile social amenizado por una buena orquesta.

Entrada general $ 1, con derecho a llevar una señorita.

CENTRO FAMILIA SPARTA. — Contrariamente a lo que se había anunciado, el Sábado próximo se llevará a efecto un gran baile social, cuyo producido será destinado a engrosar los fondos que se están reuniendo en "La Nación", para ayudar a los damnificados del terremoto del Norte.

Para este baile se ha contratado un buen programa de variedades y se ha contratado una excelente orquesta.

AVISO

COMPAÑIA NACIONAL DE FUERZA ELECTRICA

El Directorio de la primitiva Compañía Nacional de Fuerza Eléctrica, en su calidad de mandatario de los señores accionistas, según los acuerdos vigentes, tiene el agrado de comunicarles que en conformidad a los convenios celebrados con The Chilian Electric Tramway and Light Company, Limited, para la constitución de la Compañía Chilena de Electricidad, Limitada, los señores accionistas tienen derecho a suscribir hasta quinientas mil libras esterlinas de capital de la Compañía Chilena de Electricidad, Limitada, sobre las siguientes bases:

Primera.— Por cada tres libras esterlinas en acciones de la primitiva Compañía Nacional de Fuerza Eléctrica se podrá suscribir una libra del capital de quinientas mil libras esterlinas indicado.

Segunda.—Los señores accionistas deberán hacer uso de esta opción antes del 24 de Noviembre próximo debiendo inscribir sus nombres como suscriptores en las oficinas del Banco de A. Edwards y Cía., de Santiago o Valparaíso.

En el momento de anotar sus nombres, los señores accionistas enterarán en el mismo Banco el ochenta por ciento del monto de la suscripción; y el saldo en dos cuotas: una del 10 por ciento el 2 de Enero de 1923 y otra el 1.o de Abril de 1923. El entero se hará en letras de primera clase, sobre Londres, a 90 días vista, a la orden del citado Banco.

Tercera.— Por cada libra esterlina suscrita, los señores accionistas recibirán una libra esterlina en acciones ordinarias y una libra en debentures de la Compañía Chilena de Electricidad, Limitada, tan luego como se emitan las acciones y debentures de dicha sociedad.

Cuarta.— Se previene que el accionista que no concurra a hacer sus suscripciones antes del 24 de Noviembre, pierde todo derecho para hacerla.

Quinta.—Queda cerrado el Registro de accionistas desde la fecha hasta el 24 de Noviembre inclusive.

Valp., Octubre 25 de 1922.

EL DIRECTORIO

24-N

La catástrofe nacional ocasionada por el terremoto y las sociedades obreras

LA IMPORTANTE REUNION DE MAÑANA EN SAN MARTIN 772

Invitados por un grupo de dirigentes obreros, mañana en los salones del Centro Social y Deportivo Jack Dempsey, se llevará a efecto una reunión para la cual se ha invitado a todos los presidentes de sociedades, sean mutualistas, de resistencia, recreativas o artísticas, para tratar sobre el terremoto del Norte, y la actitud de estas corporaciones.

Asimismo, se tomará un acuerdo sobre ciertas diligencias que se están haciendo para cerrar los centros y demás locales de entretenciones los días Sábados y Domingos, acuerdo que iría contra la unanimidad de los pareceres.

Dominaría la idea de verificar los citados días, grandes bailes sociales, cuyo producido total, se destinaría a beneficio de los damnificados de la región del Norte.

Con el objeto de tratar sobre estas ideas, se ha convocado, como decimos, para mañana Jueves, a las 9 de la noche en los salones del Centro Jack Dempsey, situados en la calle San Martín, entre San Pablo y Rosas.

A esta reunión pueden asistir todas las personas, que sin pertenecer a sociedades o corporaciones, desee aportar su concurso en estas obras de humanitaria ayuda a los que han caído en desgracia con el terremoto en la región del Norte.

CENTRO SOCIAL Y DEPORTIVO "ADOLFO MORALES".— Hoy, a las 9 P. M., en su salón social, se llevará a efecto un gran baile extraordinario a beneficio de los damnificados de la gran catástrofe del norte. Se ruega la asistencia a las señoritas socias, para las cuales habrá sorpresas, como también a los socios.

CENTRO SOCIAL Y DEPORTIVO JACK DEMPSEY.— El próximo Sábado se llevará a efecto la gran exhibición de bailes de figura que el conocido profesor uruguayo, señor Armando Suret ha ofrecido, a beneficio de los damnificados de la región del Norte.

La exhibición la hará en gran presentación, con traje de etiqueta.

CENTRO INSTRUCTIVO OBRERO "MARTINEZ DE ROZAS".— En sesión general esta institución acordó llevar a efecto una velada a beneficio de los damnificados del terremoto del Norte. Esta se llevará a efecto el Jueves 16, a las 9.30, en el salón social, O'Higgins 1265.

Se cuenta con el concurso de los artistas obreros que deseen cooperar a tan benéfica obra.

Habrá una buena orquesta que amenizará esta velada, que sin duda alguna será todo un éxito, dado el laudable fin que se persigue.

LA PARTICIPACION DEL CENTRO DEPORTIVO "BROCKWAY".— Hemos recibido la siguiente nota:

"Señor Redactor de Vida Obrera. —"La Nación".— Presente.— Muy señor mío:

El Centro Deportivo de Chauffurs "Brockway", no ha podido menos que sentirse dolorosamente afectado por la gran desgracia que aflige al país, a raíz de la catástrofe del Norte, en que muchos hogares han quedado en la indigencia, y haciéndose eco de la petición de "La Nación", ofrece su modesto concurso dando a los fondos de socorros de los damnificados, el total de entradas personales de la fiesta deportiva que tenía preparada para el próximo Sábado 18 de Setiembre, y que realizará en su gimnasio ubicado en Miraflores N.o 269.

Esta institución formada por un grupo de obreros del ramo de automóviles ha querido ser una de las primeras en responder al llamado de "La Nación", para contribuir a medida de sus fuerzas a este humanitario deseo, en que todos los chilenos sin distinción de clases e ideas deben construir.

Lo saludan sus Affmos. SS. SS. —**M. Mena**, presidente.— **Egidio Figueroa E.**, secretario".

LA PLAYA
La casa más surtida en pescados y mariscos
HOY llegaron LANGOSTAS CAMARONES DE RIO
Locos, jaivas y erizos. Quesos: Roquefort, Holandés y Suizo.
Restaurant a la carta.
MONJITAS 826. Teléfono 1250.

Avenue de Villiers PARIS
URASEPTINE ROGIER
El mas poderoso Antiséptico de las Vias Urinarias
PYELITIS
PIELO-NEPHRITIS
CISTITIS
PROSTATITIS
BLENORRAGIAS
ETC., ETC.
DISUELVE Y EXPULSA EL ÁCIDO ÚRICO

La felicidad de los padres es tener sanos y alegres a sus niños

Consecuentes con nuestros lectores y animados de los mejores deseos para ayudarles en sus preocupaciones por el bienestar y crianza de sus pequeñitos—se entiende que esto lo decimos por los noveles padres—nos complace poder comunicarles los resultados de una conversación tenida con un reputado médico sobre el cuidado de los niños. Después de habernos explicado en forma muy minuciosa los motivos de enfermedades en las criaturas y entre los cuales enumeró falta de apetito, debilidad, dentición, crecimiento, sangre impura, etc., nos dijo: No se cansen de recomendar a los padres de dar diariamente a sus niños la preparación Yodarsil, aún a los que no tengan síntomas de enfermedad. Yodasil los mantendrá fuertes, sanos y alegres. Se encuentra a la venta en las buenas Droguerías.

VIAS URINARIAS
DISMINE FAVROT
Capsulas conteniendo la totalidad de los principios activos retirados del BUCCHU
ANTISEPTICO URINARIO
ANALGESICO — DIURETICO
Nuevo Remedio recetado por los autoridades medicas.
Experimentado con el mayor éxito en Paris en los celebres Hospitales de San-Luis y de San-Lazaro.
Agota el flujo en algunos dias.
Hace desaparecer en unas cuantas horas los dolores agudos de la miccion.
Clarifica las orinas.
Blenorragia, Uretritis crónica, Cistitis, Prostatis, Reumatismo blenorragico, Eficacisima contra los Calicos nefriticos.
DOSIS - 9 capsulas al dia.
Laboratorios H. FERRÉ, BLOTTIÈRE y Cie, Doctor en medicina. Farmaceuticos de 1a clase. 6 Rue Dombasle. Paris.

PASTO
1.o, 2.o, 3.er corte, lo mejor de las Haciendas La Pintana, Lobos, La Granadina, El Parrón, Buín, San Roque, grandes pequeñas partidas, consultar precios, la única casa que no tiene competidor por ser productora y fundada el año 1897.
La Granadina, Av. Matta 1460. Teléfono 113, Parque
Atendido por su único dueño.
JOSE TORRES — SANTIAGO
N-15

PIDENSE PROPUESTAS PUBLICAS

por pasto, afrecho y cebada o avena, para el consumo de la caballada de las policías fiscales de la República, durante el primer semestre del próximo año de 1923. Dichas propuestas se abrirán el 28 del presente mes. Bases y antecedentes en la Inspección General de Policías (SECCION FORRAJE). Calle del Cerro No 143.

EL INSPECTOR GENERAL.

INDUSTRIAS Y COMERCIO

CAMBIOS BANCARIOS DE AYER

PLAZAS	Monedas	Valor de la £ a la par	Valor de la £	CHILE 90 d/v.	CHILE Vista	ESPAÑOL 90 d/v.	ESPAÑOL Vista	ANGLO S. A. 90 d/v.	ANGLO S. A. Vista	NAC. CITY 90 d/v.	NAC. CITY Vista	GERMANICO 90 d/v.	GERMANICO Vista	LOND. y RIO 90 d/v.	LOND. y RIO Vista	FRANCES 90 d/v.	FRANCES Vista	HOLANDES 90 d/v.	HOLANDES Vista
ONDRES	Libra	1	1	35.90	36.20	35.90	36.20	35.90	36.15	35.90	36.20	35.90	36.20	35.90	36.20	......	......	35.90	36.15
ARIS	Franco	25.22	65.40	0.54½	0.55	......	0.55½	0.558	0.55¼	......	0.55½	......	0.55½	0.54	0.54⅝	......	......	......	0.54¼
AMBURGO	Marco	20.43	20000—	0.0017	0.0019	......	0.0014	......	......	......	......	......	0.0014	......	......	......	......	......	00012¼
W YORK	Dolar	4.86	4.48¾	......	8.07¼	......	8.06¾	......	8.09⅛	......	8.09	......	8.08	......	8.09½	......	......	......	8.08¾
PAÑA	Peseta	25.22	29.36	1.22¼	1.23½	......	1.24	......	1.238	......	1.238	......	1.24	......	1.241	......	......	......	1.23½
TALIA	Lira	25.22	91.90	0.38¾	0.39¼	......	0.39¾	......	0.396	......	9.39½	......	0.40	......	0.38¾	......	......	......	0.39¼
GENTINA	Nacional	11.45	12.34	......	2.93¼	......	2.93½	......	2.92⅞	......	2.93	......	2.93	......	2.94	......	......	......	2.93¼
MBERES	Franco	25.22	71.35	......	0.51	......	0.51½	......	0.5135	......	0.49	......	......	......	0.50¼	......	......	......	0.491
UIZA	Franco	25.22	24.31	......	1.49½	......	1.49⅛	......	1.48¾	......	1.49	......	1.49¼	......	1.49⅛	......	......	......	1.48½
OLANDA	Florín	12.107	11.30	......	3.21	......	3.19	......	3.18¾	......	3.18	......	3.18½	......	......	......	......	......	3.16¾
UECIA	Corona	18.159	16.62	......	......	......	......	......	2.19¾	......	......	......	......	......	......	......	......	......	2.18
ORUEGA	Corona	18.159	24.18	......	......	......	......	......	......	......	......	......	......	......	......	......	......	......	1.50
OLIVIA	Boliviano	10.—	13.50	......	......	......	2.65¾	......	......	......	......	......	......	......	......	......	......	......	......
INAMARCA	Corona	18.159	22.13	......	......	......	......	......	......	......	......	......	......	......	......	......	......	......	1.63¾

CAMBIO BANCARIO: $ 35.90; COMERCIAL: $ 35.80

1 DOLAR: $ 8.07¼; 1 FRANCO: 0.54½; 1 MARCO: 0.00017; 1 PESETA: 1.22¼; 1 LIRA: 0.38¾; 1 NACIONAL ARGENTINO: 2.93¼

PREMIO DEL ORO: 179.50— UN PESO PAPEL VALE: 6 11|16d

BOLSA DE COMERCIO

Movimiento

El mercado bursátil estuvo ayer regularmente activo, efectuándose negocios sobre diversidad de papeles como Banco de Chile, Gas de Santiago, Electricidad Industrial, Antofagasta, María Francisca, Aconcagua, Rafaelitas del Neuquén, Minera e Industrial, Tierra del Fuego, Llallagua y Lastenia. Estos dos últimos obtuvieron los primeros lugares entre los operados en el día.

Los bonos se vendieron en lotes de importancia, especialmente los del Banco Hipotecario de Chile del 8 o|o y 1 o|o.

En cuanto a los precios, los títulos de sociedades se mostraron más o menos sostenidos durante la primera rueda; pero en la segunda, revelaron baja general, la que se hizo extensiva a la mayor parte de los papeles que experimentaron fluctuaciones. A última hora pudo observarse que se insinuaba una leve tendencia firme, logrando algunos reaccionar algo, aunque muy poca cosa.

Por lo que respecta a los bonos hipotecarios, los tres que modificaron sus cotizaciones quedaron con retrocesos.

Diferencias con que cerraron los siguientes valores:

Subieron: Banco Nacional, 1; Antofagasta, 3|4; Galicia, 1|4; Lastenia, 3|4; Laguna Blanca, 2; Tierra del Fuego, 1|4; Cervecerías Unidas, 3|8; y Gas de Santiago, un cuarto.

Bajaron: Caja 7-1, 3|4; 8-1, 1|8; Garantizador 8, 1|2; Banco Español, 1; Araca, 1; Chacaltaya, 1|2; Disputada, 3|4; Gatico, 1|4; Lebu, 3|4; Llallagua, 2.1|2; Máfil, 1; María Francisca, 1.1|2; Minera e Industrial, 1|4; Nueva Elqui, 1|2; Oploca, 4.1|2; Oruro, 1|4; San Bartolo, 2; Santa Rita, 3|8; Tocopilla, 1|2; Caupolicán y Calacoto, 1|4; y Rafaelitas del Neuquén, tres cuarto.

OPERACIONES DE AYER

PRIMERA RUEDA
2000 Hip. 8-1 a 96.
90 Banco de Chile a 212.
5 Gas Stgo. a 46 1|4.
100 Llallagua, Nov. 16, a 379.
100 Llallagua, id. 30, a 381 1|8.
20000 Caja 8-1 a 102.
40000 Caja 7-1 a 96.
1000 Lastenia, Nov. 16, a 30 3|4.
7000 Hip. 7-1 (1919) a 91.
15 Electricidad a 88.
1600 Lastenia, Nov. 30, a 31.
100 Antofagasta, id. id. a 46 3|4.
200 M. Francisca, id. 16, a 11 1|4
300 Lastenia, id. id. a 31.
101 Banco de Chile a 212 1|2.
500 Aconcagua, Nov. 30 a 9.
SEGUNDA RUEDA
1000 M. Francisca. Nov. 30, 11.
1000 Municip. 8 Priv. Dic., 90.
500 Rafaelitas, 11 1|4.
15000 Garantizador 8, 84.
5000 Hip. 7-1, 90 1|2.
228 Gas Santiago, 46 1|2.
15000 Caja 8-1, 102.
200 Llallagua, Nov. 30, 373.
25000 Hip. 8-1, 95 7|8.
700 Llallagua, Nov. 30, 372.
200 Llallagua, Nov. 30, 372 1|2.
12000 Hip. 8-1, 96.
100 Minera, Nov. 16, 29 1|2.
200 Minera, Nov. 30, 29-1|2.
200 Antofag., Nov. 16, 47.
200 Antofag., Nov. 30, 47.26.
200 Lastenia, Nov. 30, 30 3|4.
1000 Garantizador 8, 1907, 90.
300 Fuego, Nov. 30, 95 3|4.
256 Fuego, 95.
35000 Hip. 8-1 95 3|4.
2000 Caja 8-1|2, 97 7|8.
100 Lallagua, Nov. 30, 374.
100 Antofag., Nov. 30, 47.
132 Antofag., 46 1|4.
34000 Garantiz. 8. 83.
2000 Garantiz., 8,1913-14, 83 1|4.
4000 Garantiz., 8. 83 1|2.
33000 Caja 8-1|2, 97 3|4.
3000 Garantiz. 8, 1909, 84.
3000 Garantiz. 9, 1910, 84.
70 Minera, Nov. 16, 28 1|2.

PRECIOS DE COMPRADOR O VENDEDOR AL TERMINAR LAS RUEDAS

TITULO	COMPRADOR Cantidad	COMPRADOR Precio	VENDEDOR Cantidad	VENDEDOR Precio
BONOS				
Caja 7-1	20,000	96	3,000	96½
Caja 8-½	....	....	5,000	97¾
Caja 8-1	5,000	102	....	....
Garantizador 8	30,000	83	....	....
Hipotecario 8-1	8,000	95¾	....	....
Municip. 8 Pin. Dic.	....	....	16,000	90
BANCOS				
Chile	25	212	100	212¼
Español de Chile	100	149	160	150
Industria y del Comercio	....	....	150	14½
Nacional	200	93	....	....
MINERAS				
Aconcagua	100	8¾	....	....
Aconcagua, Nov. 30	....	....	100	9
Araca, Nov. 16	....	....	200	12½
Chacaltaya, Nov. 30	....	....	500	8½
Condoriaco, Nov. 30	....	....	200	27
Disputada, Nov. 30	....	....	200	55¾
Gatico, Nov. 30	....	....	200	10
Lebu, Nov. 30	....	....	100	70½
Llallagua, Nov. 30	....	....	400	374
Máfil, Nov. 30	....	....	100	60½
María Francisca, Nov. 30	....	....	200	10¾
Minera e Industrial, Nov. 30	....	....	500	29¼
Nueva Elqui, Nov. 16	200	20	....	....
Oploca	....	....	300	21
Nueva Elqui, Nov. 30	....	....	100	95
Oruro, Nov. 30	200	21½	200	21¾
Tocopilla, Nov. 30	....	....	100	89
Tres Puntas, Nov. 30	100	7	....	....
Tres Puntas, Nov. 16	....	....	500	8
Vacas, Nov. 16	....	....	200	7
SALITRERAS				
Antofagasta, Nov. 30	....	....	200	47
Galicia, Nov. 30 (ex-div.)	200	32¼	....	....
Lastenia, Nov. 30	1,000	31⅛	....	....
AGRICOLAS Y GANADERAS				
Gente Grande, Nov. 30	....	....	200	31
Laguna Blanca	200	84	....	....
SEGUROS				
La Americana	....	....	20	230
La Araucanía	100	47	....	....
El Cóndor	....	....	200	17
La Española	....	....	80	280
La Germania	100	47	....	....
INDUSTRIALES				
Cemento Melón, Nov. 30	200	28¼	200	28¾
Cervecerías Unidas	300	34	....	....
Electricidad Industrial	100	88	....	....
Gas de Santiago	....	....	10	46½
Laboratorio Chile	15	77	....	....
Paños de Tomé	5	285	....	....
Tabacos, Nov. 16	....	....	100	77
Tejidos El Salto	....	....	50	255
Vidrios	100	108	19	110
Viña del Mar, Nov. 30	....	....	200	37¾
DIVERSAS				
Club Hípico	1	7,800	....	....
T. E. a San Bernardo	....	....	10	130
S. A. Vapores, Nov. 30	....	....	200	28
PETROLIFERAS				
Caupolicán, Nov. 30	500	3⅛	....	....
Caupolicán, Nov. 30	....	....	200	3¼
Nacional de Petróleos	1,000	0.35	1,000	0.40
Rafaelitas, Nov. 30	200	11⅝	500	11⅛
CIERRE A LAS 5 P. M.				
Cambio	....	35.80	....	36.—
Oro	....	179.50	....	180.—
Libras por oro	....	12.70	....	12.80
Araca, Nov. 30 (transacción)	....	123¼	....	....
Disputada, Nov. 30	....	56	....	....
Llallagua, Nov 30 (transacción)	....	....	....	377
Tocopilla, Nov. 30	....	....	....	88½
Antofagasta, Nov. 30 (transacción)	....	47	....	....
Lastenia, Nov. 30 (transacción)	....	31¼	....	....
Caupolicán, Nov. 30	....	....	....	3⅝

Afrecho y Afrechillo

tiene para vender cualquier cantidad la Bodega San Pedro de Rancagua de EDUARDO TORRES.—DELICIAS 3420.—TELEF. ING. 253 Est.
15-N

OPERACIONES EN VALPARAISO

PRIMERA RUEDA
850 Lastenia, Nov. 16, a 31.
500 Lastenia, id. id. a 31 1|8.
800 Lastenia, id. id., a 31 1|4.
1500 Lastenia, id. 30, a 31 1|8.
100 Lastenia, id. 16, a 31.
100 Lastenia, id. 30, a 31.14.
1300 Lastenia, id. id. a 31 1|4.
1200 Lastenia, Nov. 16, a 31.
1200 Lastenia, id. 30, a 31.13.
200 Cervecerías, id. 16, a 34 3|8.
400 Fuego, id. id. a 95.
1400 Fuego, id. 30, a 96.
SEGUNDA RUEDA
1500 Vacas, Nov. 16, 7.
1500 Vacas, Nov. 30, 7.04.
500 Ritas, Nov. 16, 5 1|2.
100 La Blanca, Nov. 16, 84.
200 Castilla, Nov. 16, 15.
200 Castilla, Nov. 30, 15.10.
3900 Lastenias, Nov. 30, 31 1|4.
800 Fuegos, Nov. 30, 96.
300 Fuegos, Nov. 30, 96 1|2.
200 San Bartolo, Nov. 30, 9.
200 Minera, Nov. 30, 29.

CAMBIO

1.a Rueda: vendedor 36 y comprador 35.80.

2.a Rueda: vendedor 35.80 y comprador 35.60.

ORO

1.a Rueda: vendedor 180.50 y comprador 180.

2.a Rueda: vendedor 179.50 y comprador 179.

LIBRAS POR ORO

1.a Rueda: vendedor 12.80 y comprador 12.7

2.a Rueda: vendedor 12.80 y comprador 12.60.

BOLSA COMERCIAL DE CHILE

PRIMERA RUEDA
100 M. Francisca, Nov. 30, 11 3|8
400 Quilicura, id., id., 4 1|4
400 M. Francisca, id., id., 11 1|4
1800 Sto. Cristo, id. 16, 2 1|2
300 M. Francisca, id. 30, 10 7|8
1000 Marta, id. 16., 3 5|8
1800 Sto. Cristo, id. 30, 2 1|2
800 Aconcagua, id., id., 9
1800 Quilicura, id., id., 4 3|8
200 M. Francisca, id., id., 11
1400 Caupolicán, id., id., 3 1|4
800 Marta, id., id., 3 3|4
200 Kelluani, id., id., 3
100 M. Francisca, id., id., 10 3|4
SEGUNDA RUEDA
1500 Kelluani, Nov. 30, 3
200 Quilicura, Nov. 30, 4 3|8
1000 Caupolicán, 3 1|8
1100 Caupolicán, Nov. 30, 3 1|4
4500 M. Francisca, Nov. 30, 10 1|2
700 M. Francisca, Nov. 30, 10 5|8
300 M. Francisca, Nov. 30, 10 3|8
200 M. Francisca, Nov. 30, 10 1|4

JUGO DE UVA
MARAMBIO
Pedidos Teléfono 2321

VALOR DE LA £ EN DOLARES

Los cablegramas procedentes de Nueva York, recibidos ayer en los Bancos de esta ciudad, indican las siguientes cotizaciones en oro americano:

Anglo Sud-Americano	**4.47¾**
Chile	**4.48¾**
Francés de Chile	—
Holandés	**4.47⅞**
Londres y Río de la Plata	**4.47⅞**
National City Bank	**4.48**

COTIZACION DE METALES

Cablegrama sobre cotizaciones de metales correspondiente al día de ayer:

Estaño: £ 180.0.0 al contado y £ 180.17.6 a plazo.

Bajó £ 2.7.6 al contado y £ 2.0.0 a plazo.

Cobre Standard: £ 63.7.6 al contado y £ 64.5.0 a plazo.

Bajó £ 0.7.6 al contado y £ 0.7.6 a plazo.

Plata: 33 d. Subió 1|4 d.

CIGARRERIAS
UNIDAS
EN
VENTA TODA CLASE DE CIGARRILLOS Y PUROS
GUARDE LAS FLECHAS
LA FLECHA AMARILLA
N-16

S. A. FERIA IZQUIERDO

Precios corrientes de la Feria de Animales del Martes 14 de Noviembre de 1922

Terneros:
De pie gordos, 50-90.
De 1 año, 100-140.
Novillos:
De 1 1|2 años, mestizos, 160-180.
De 2 años, 210-240.
De 3 años, 260-300.
A media gordura, 320-360.
Gordos, 420-450.
Mestizos, gordos, 480-520.
Vaquillas:
De 1 1|2 años, 150-180.
De 2 años, 190-230.
De 3 años, 240-280.
Vacas:
Flacas, 220-250.
A media gordura, 320-350.
Gordas, 400-440.
Mestizas, gordas, 470-500.
Paridas, flacas, 300-350.
Paridas a media gordura, 420-500.
Toruncs:
A media gordura, 350-400.
Gordos, 420-460.
Toros, 420-480.
Bueyes:
Flacos, 320-360.
A media gordura, 430-480.
Gordos, 580-620.
De trabajo, 340-360.
Mestizos, de trabajo, 420-450.
Mestizos, gordos, 650-700.
Mestizos, gordos, 650-7.
Yeguas, 50-250.
Caballos, 60-200.
Mulas flacas, 100-120.
Ventas al peso
Vacas, 0.85-1.00.
Bueyes, 0.80-0.98.
Toruncs, 0.70-0.85.
Novillos, 0.80 1.00.

FOR LAS
VICTIMAS
DEL NORTE

CASA MUZARD

JUEVES 16

10 o|o

DE SUS ENTRADAS

CEDERA LA CASA, Y EL PERSONAL DE EMPLEADOS Y TALLERES CON SUS COMISIONES Y SUELDOS DE ESTE DIA, A FIN DE AYUDAR A LAS VICTIMAS DE ESTA GRAN CATASTROFE, POR LO CUAL ROGAMOS FAVORECERNOS CON SUS COMPRAS.

EL JUEVES 16

HABRA GRANDES OCASIONES

— EN —

TODOS LOS DEPARTAMENTOS
SOLO POR ESE DIA

TRAJES PARA NIÑOS
CALZADO
EN GENERAL
CORSES-GUANTES
BONETERIA NIÑOS Y SEÑORAS
MENAJE
NOVEDADES
PARA SEÑORAS

TRIBUNALES DE JUSTICIA

MOVIMIENTO HABIDO EN 14 DE NOVIEMBRE DE 1922

CORTE SUPREMA

Primera Sala

1 Jorge Garretón contra Guillermo Benavides, fallada; se declara competente la justicia ordinaria; 3 Guillermo Radomacher con Luis Bogeholz, en acuerdo; 7 Sucesión de Santiago Urrutia con Diego 2.o Benavente, en trámite.

Las demás no vistas.

Alegaron: don Luis Gutiérrez por el recurso y don Hernán Figueroa contra el recurso, en la tercera.

Segunda Sala

1 Claudio Barros con Compañía Agua de Iquique, en acuerdo; 3 Casimira Arévalo de J. con Manuel Caviedes y otros, en acuerdo; redactor señor Salas.

Las demás no vistas.

Alegaron: don T. Alvarez por el recurso y don Oscar Dávila en contra.

CORTE DE APELACIONES

Primera Sala

Relator el señor Gutiérrez.

La 1.a causa del Lunes, Villela de H. con Villela y otros, pendiente.

Secretario el señor Alcalde.

Don Arturo Alessandri alega con don Héctor Arancibia y don Darío Urzúa.

Segunda Sala

Relator el señor Mac-Iver.

1 Contra M. Márquez, trámite; 2 L. Salas S. con Blanca R. Valenzuela, trámite; 3 Pressa Hnos. con Elena Solar, confirmada; 4 C. Cabezas con Fisco, sin tribunal; 6 S. Montellano con C. Briceño, acuerdo; 7 Partición A. Ibáñez, acuerdo.

No vistas las demás.

Falladas de acuerdo:

Vicente Gross con Luis de la Fuente.

Carolina González con Ferrocarriles del Estado.

Rosendo Urzúa con Gonzalo Moreno.

Alegaron: En la 2 don Miguel Cobos, revocando. En la 3 don Eugenio Matte con don M. Roldán; en la 4 don Manuel Salinas, confirmando; en la 6 don Belfor Fernández con don Alberto Sepúlveda; en la 7 don Santiago Lazo con don Alfredo Moreno.

Tercera Sala

Relator el señor González Campos.

1 Recurso de hecho de David Toro Melo, suspendida; 2 Partición Domitila Tagle (son parte Raquel Reyes de H. y Manuel Correa), suspendida; 3 Carlos Infante con Humberto Mac-Donald, suspendidos los efectos; 4 Ricardo Piwonka con Moltedo Bergamasco y Cía., suspendida; 5 María González de L. con Pedro Latorre R., suspendida; 6 Elcira, Elodia, Eloísa, Florencia y Antonia Lemus con J. Enrique Costa, en acuerdo; 7 Recurso de queja de Antonio Pérez, suspendida; 10 Domitila de la Fuente con Sucesión Emilia Hall y otros, trámite; 13 Banco Garantizador de Valores con sucesión Bernardo Solar Vicuña, trámite.

Secretario el señor Fabres.

Don Benjamín Jiménez alegó con don Fernando Claro en la 6.

Fallada de acuerdo:

Sara Laroy con Luz Eléctrica de San Felipe.

Cuarta Sala

Relator el señor Orrego.

1 Recurso de hecho de A. Guzmán, sin lugar; 2 y 3 Empresa de los Ferrocarriles del Estado con Municipalidad de Limache, acuerdo; 4 R. Garrido, nombramiento juez partidor, confirmada; 6 R. Fuentealba con E. Quiroga, suspendida.

No vistas las demás.

Alegaron: en la 1 don José M. Pizarro con don Manuel A. Maira; en la 2 don Osvaldo Vial con don José M. Barrientos; en la 3 don José M. Barrientos con don Osvaldo Vial.

Quinta Sala

Relator el señor Varas Olea.

1 Contra Pedro Soto, confirmada; 2 Contra Juan Núñez, aprobada; 3 Contra Carlos Rossier, notificación, suspendida; 4 Luis Leiva Chandwick con Joaquín Leiva Chandwick (es parte la Compañía de Seguros La Comercial), suspendida; 5 Rosa Fuentevilla de Aspillaga con Elicerio Quiroga, pendiente; 7 Cristobalina Jerez con María Valenzuela v. de A. (figuran como parte don Ramón Segundo Jiménez T. y don Felipe Lazo) trámite.

Secretario el señor Alcalde.

Don Guillermo Rivera alega con don Pedro Aguirre en la 5.

Fallada de acuerdo:

Yáñez con Errázuriz y Figueroa.

MATADERO PUBLICO

ENCIERRA DE HOY

Ganado mayor		Ganado menor	
Bueyes	37	Corderos	997
Novillos	141	Cerdos	107
Vacas	213	Terneros	69
En vara	57		
Total	448	Total	1,174

PRECIO DE LAS CARNES

El kilo

Carne buey	1.a	1.43	a	1.48
Id. id.	2.a	1.30	a	1.40
Id. id.	3.a	0.80	a	1.20
Carne novillo	1.a	1.43	a	1.48
Id. id.	2.a	1.30	a	1.40
Id. id.	3.a	0.80	a	1.20
Carne vaca	1.a	1.43	a	1.48
Id. id.	2.a	1.30	a	1.40
dI. id.	3.a	0.80	a	1.20
Carne cordero	1.a	1.70	a	1.80
Id. id.	2.a	1.40	a	1.60
Id. id.	3.a	0.60	a	1.00
Carne oveja	1.a	1.10		
Id. id.	2.a	0.90	a	1.00
Id. id.	3.a	0.40	a	0.60
Cabro		no hubo		
Carne cerdo	1.a	1.70	a	1.75
Id. id.	2.a	1.55	a	1.65
Id. id.	3.a	1.30	a	1.50
Grasa en rama		1.40		
Sebo ovejuno		0.90	a	1.00
Cuero de buey		1.40		
Id. id. novillo		1.50		
Id. id. vaca		1.60		
Id. ovejuno.. docena.		$ 36.—	a	50.—

NOTICIAS VARIAS

MALA Y PROXIMA

Desde hoy las operaciones a plazo efectuadas para la "mala" se liquidarán e. 30 del actual y para la "próxima" el 15 de Diciembre entrante.

VENTAS DE SALITRE

Telegrama de la Asociación de Productores de Salitre recibido ayer en la Bolsa de Comercio.

	Qtl. Met.
Ventas para entregar el 15 de Noviembre	53,848
Ventas para entregar el 30 de Noviembre	86,360
Total	140,280

ESTERAS
REDONDAS, OVALADAS y con ROSAS en colores a precios módicos
Esteras de paja y de trenzas, sobre medida: $ 2 el metro cuadrado
Totora para techos y para amarrar, por mayor y menor
Fábrica: Lord Cochrane 565

EL TATTERSALL

En la próxima Feria, que se efectuará el

HOY MIERCOLES 15 DE NOVIEMBRE

entre otros lotes de ganado gordo y para engorda, se rematarán:
35 VACAS GORDAS, llegadas de LOS ANDES.
20 NOVILLOS GORDOS, llegados de OSORNO.
12 VAQUILLAS, procedentes de OSORNO.
51 LECHONES, menores de 1 año, llegados de LLAY-LLAY.
2 TOROS DE 2 AÑOS, Durham Shorthon, de cruzamiento avanzado, garantidos para la reproducción y en estado de servicio.
NOVILLOS y BUEYES GORDOS, llegados de SAN FELIPE y LLAY-LLAY.

EL GERENTE.
N-15

URETA y Cía.

Feria de Productos Agricolas

DELICIAS 3410

Para el remate del JUEVES 16 del corriente habrá, entre otros productos, los siguientes:

AFRECHO
AFRECHILLO
AVENA
CARBON ESPINO
CARBON BLANCO
CEBADA
FREJOLES
GRANZAS
HUESILLOS
LEÑA POR CARGA
LEÑA POR SACO
MAIZ
MIEL
PAPAS
PASTO
SAL DE COSTA
SEMILLAS
TRIGO

Quesos y Mantequilla

de las mejores marcas.

RAIMUNDO URETA E.,
Gerente.

BOX

LOS BOXEADORES Y LOS DAMNIFICADOS DEL TERREMOTO DE ATACAMA

LOS ENCUENTROS DEL SABADO PROXIMO EN EL HIPPODROME CIRCO

El boxeador Contreras hará una exhibición el próximo Sábado en la Federación de Box

Citaciones. — Otras noticias

A PROPOSITO DE LA GRAN CATASTROFE DEL NORTE

EL BOXEADOR MANUEL CONTRERAS ORGANIZA UNA FIESTA A BENEFICIO DE LOS DAMNIFICADOS

Hará una presentación pública el Sábado próximo, a las 6 1|2 P. M. en el Gimnasio de la Federación de Box de Chile

Todo el mundo se muestra consternado ante la horrible catástrofe ocurrida en los pueblos del Norte; todos quieren ayudar con su óbolo a la formación de un capital que venga a ayudar, en parte, a los miles de miles de personas que por causa del terremoto que azotó aquellas ciudades, se encuentran hoy en la más espantosa miseria.

En todas las instituciones, en el Gobierno y todos los particulares, aún los habitantes de otros países, han acudido a este llamado de la caridad. Nadie puede desoír los gritos de miseria de las innumerables víctimas del terremoto del día 10 del presente.

"La Nación" y "Los Tiempos" iniciaron una colecta pública a fin de reunir por su cuenta las erogaciones que se hagan para ayudar a los damnificados del Norte.

Día a día estamos recibiendo grandes y pequeñas cantidades de dinero con este noble fin.

A las muchas iniciativas particulares, ampliamente aplaudidas por todos, debemos agregar una que siendo muy sencilla es grande y que habla muy en alto del buen espíritu que anima a nuestros profesionales para ayudar a los débiles y a los que sufren.

Manuel Contreras, boxeador profesional y que peleará el Sábado 25 del presente, aún cuando perjudica su entrenamiento, ha querido asociarse a este movimiento de ayuda hacia los desgraciados del Norte, organizando una fiesta deportiva a beneficio de ellos, la que se efectuará el próximo Sábado, a las 6 1|2 P. M., en el gimnasio de la Federación de Box de Chile.

Hará ese día una presentación con sus entrenadores. Habrá además dos o tres encuentros a cargo de conocidos aficionados y profesionales; en otros términos, se prepara un programa que sea del gusto de nuestra sociedad y juventud deportista.

La entrada costará 2 pesos, pudiendo con esta pequeña cantidad, estimular, todo el que quiera, el sentimiento caritativo que anida el corazón humano.

CONTRERAS Y SU PELEA CON PARISI

Manuel Contreras, organizador del beneficio del Sábado próximo, está en pleno entrenamiento para su gran pelea con Antonio Parisi, la que se realizará el Sábado 25 del presente, en el Hippodrome Circo.

Contreras, al presentarse en público en el beneficio pro-damnificados del Norte, quiere también demostrar a nuestros aficionados que se encuentra en pleno dominio de sus facultades boxeriles.

No dudamos que la hermosa acción de Manuel Contreras servirá de ejemplo a nuestros profesionales y amantes en general a la cultura física. Pueda ser que sea imitado.

A su pelea con Antonino Parisi concurrirá un grueso número de aficionados al buen box para ver medirse a tan caballeroso profesional. Desde luego sería de desear que el éxito empezara por la fiesta del próximo Sábado.

EN SAN BERNARDO. — El Jueves próximo se realizará un encuentro de box a 10 rounds entre los competentes pugilistas George A. Pauley y Juan Marín.

Este encuentro ha despertado mucho entusiasmo en el vecino pueblo. Los contendores están muy buien entrenados y dispuestos a vencer en las primeras vueltas. Esta pelea es muy interesante.

CAMPEONATO BOXERIL VALERIO CASTRO.—Resultado de las peleas del Jueves 9 del presente.—Un numeroso público asistió el Jueves pasado a las peleas por la competencia Valerio Castro.

El directorio del Centro Tallman, con muy buen acierto, ha tomado el acuerdo de seleccionar los preliminares de esas reuniones, a fin de salvaguardiar los intereses de los aficionados que asisten a esas reuniones, y que por motivos de la mala presentación de los inscritos, se pueden ver frustrados de presenciar matchs de interés, por lo que en adelante habrá de reserva una pareja de peleadores para la pelea de fondo.

Los vencedores del Jueves, señores Adolfo Acosta, del Centro Tallman, y Marcos Segundo Muñoz, del Centro Mandujano Tobar, hicieron una bonita presentación, la que fué muy aplaudida.

Hasta la fecha los vencedores son: Oscar Ahumada, del Luis A. Bernal; Lorenzo Espinosa, del Centro Esmeralda; Adolfo Acosta, del Centro Tallman, y Marcos 2.o Muñoz, del Centro L. Mandujano Tobar.

Las peleas de mañana.—Por la misma competencia, les corresponde pelear mañana Jueves, a los siguientes señores: José Miranda, del L. E. Bernal, v. Manuel Olivo, del L. Mandujano T.; Miguel Bahamonde, del James Perry, v. Luis Humberto Silva, del Esmeralda. Pareja de reserva: Valentín Quezada, del Centro Tallman, v. Fernando González, del Esmeralda.

CAFIASPIRINA
TABLETAS BAYER DE ASPIRINA Y CAFEINA
es el remedio por excelencia para el dolor de cabeza y el embotamiento causados por el excesivo trabajo cerebral

COLECTA A FAVOR DE LOS DAMNIFICADOS DE ATACAMA Y COQUIMBO

"La Nación" ha abierto una erogación pública para socorrer a las víctimas del terremoto del 10 del actual.

Este llamado que hacemos con plena confianza en el espíritu de solaridad nacional en esta hora de desgracia, ha encontrado amplio eco en los círculos boxeriles, en los que hemos tenido la satisfacción de ver desarrollarse generosas iniciativas que no dudamos prontamente tomarán forma práctica.

Los primeros en iniciar esta erogación han sido los profesionales:

Luis Vicentini	$	30.—
Abel Bersac		30.—

Ayer hemos recibido el concurso del Centro Cornelio Saavedra Boxing Club,, institución que ofrecerá una velada cuyo producido será para las víctimas del terremoto.

Igual cosa hará el Centro Ursus Arco Iris y otros más.

Las erogaciones se reciben en la Caja de esta Imprenta.

CENTRO DEPORTIVO BENJAMIN TALLMAN. — Junta general de socios.—Para hoy, a las 9.30 P. M., en el local de la calle San Francisco 685, celebrará sesión de junta general el Centro Deportivo Benjamín Tallman.

CENTRO DEPORTIVO CORNELIO SAAVEDRA. — El directorio de este Centro, en su última sesión, acordó llevar a efecto una gran velada boxeril dando la entrada bruta de dicha velada a la erogación que hace el diario "La Nación" para los damnificados del Norte.

VICENTE SALAZAR B.C.—Cítase a las 9 P. M., en Picarte esquina Lastra, a fin de acordar la fecha de la inauguración del nuevo ring.

Cigarrillos
CASINO
con tabaco hebra y boquilla Ambré.

CENTRO DEPORTIVO LUIS A. GONZALEZ. — Cítase a una importante sesión para hoy, a las 9 P. M., en el local del Centro Demócrata Isaías González, San Pablo esquina de Morandé.

HABRAN PELEAS EL SABADO PROXIMO EN EL HIPPODROME CIRCO

SE HAN ORGANIZADO CUATRO ENCUENTROS DE INTERES Y EL VALOR DE LAS LOCALIDADES SERA NETAMENTE POPULAR

Nuestros aficionados quieren presenciar con frecuencia matchs de box.

Así lo ha comprendido la Empresa del Hippodrome Circo al organizar cuatro buenos encuentros para el Sábado próximo.

Los precios que se han fijado, son absolutamente populares a fin de que pueda concurrir el mayor número de aficionados. La galería cuesta un peso.

El programa a desarrollarse no puede ser mejor.

El match de fondo será a ocho vueltas y estará a cargo de Jorge Navarro y Gregorio Cornejo, pugilistas que se han clasificado como buenos.

Guillermo Orrego y Lupercio Inostroza serán los encargados de dirimir superioridades en el encuentro de semi fondo. Pelear seis rounds que seguramente rán muy reñidos.

Otro encuentro interesante: A fredo Molina, excelente peso m ca, tendrá como competidor Carlos Uzabiaga, muchacho cientemente conocido en los C tros de box. Como en el anteri pelearán seis vueltas.

El preliminar está encomendado a Erasmo Molina con Francis Guinard. Será una revancha interés y que agradará a nuestr aficionados.

El programa no puede ser m jor. Los muchachos que parti parán de las diversas peleas est bien entrenados y todo hace aug rar que la fiesta del Sábado pró mo resultará un éxito.

CENTRO DEPORTIVO GREGORIO SANTA CRUZ. — Cítase a sesión para hoy, a las 8 P. M., a todos los socios y ex-socios de esta institución, y especialmente al directorio.

Citacines

Citación.— Cítase a los señores Luis Fernández y Andrés García o a sus representantes para el Miércoles 15 del presente, a las 1 M., en la oficina del "Ring", Huérfanos N.o 1235 para firmar bas

Ursus Arco Iris.—Cítase a re nión general para hoy, a las 9. P. M., en San Diego 1558.

Las inscripciones de la carre a lo Ovalle se reciben en esta s sión por el trofeo donado por d José Terry.

Centro Arturo Prat B. C.—Cítas a sesión general, hoy Miércoles 1 a las 9 P. M. Local de costumbr

AVISOS ECONOMICOS

Mañana Jueves 16 saldrá CINCO CENTAVOS la palabra en la Sección "MAQUINARIAS"

ARRIENDOS (Necesitan)

NECESITO ARRENDAR QUINTITA en Ñuñoa o Providencia, cerca carros. Correo 5.—A. B. C. 16-N

CASITA INDEPENDIENTE, TRES, cuatro piezas, sector Av. Matta. Ofertas: R. A. Correo 8. 15-N.

CABALLERO DESEA ARRENDAR pieza sin muebles, con puerta calle o entrada independiente, en casa donde haya baño, aunque sea sólo de lluvia. Dirigirse W. W. Casilla 2614. 16-N.

LOCAL PARA PEQUEÑA INDUSTRIA necesito. Casilla 3311. 16-N.

ARRIENDO PROPIEDADES DE renta, contrato seguro y a largo plazo, toda clase de garantías.—Oscar Greene Valverde y Jorge Guzmán Palacios. Sección Propiedades Urbanas de Alejandro Greene Cruzat. Teatinos 86. Casilla 3722. 16-N

SE NECESITA CENTRAL UNA O dos piezas con o sin baño. Dirigirse: Carval. Correo 5. N-17

NECESITO CASA DE 5 A 6 PIEZAS, para fin de Diciembre, familia sin niños. Radio: Avenida Matta, Diez de Julio, Lira, San Francisco. Dirigirse: a L. Cornides. Correo 3. 16-N

SE NECESITA DEPARTAMENTO dos piezas sin muebles, central, comunicase. Charles Henry. San Antonio 65. N-16

DESEO ARRENDAR CASA NO LEJOS centro, 9 piezas. Canon: $ 300. Sazié N.o 2032. 15-N

NECESITO ARRENDAR CASA cinco o seis piezas, con patio, para taller mecánico. Dirigirse: Brasil 860. 16-N

MATRIMONIO EXTRANJERO SIN niños, necesita casa en bajos, con gas y luz eléctrica, canon, $ 180 a 200. Dirigirse: Manuel Rodríguez 997.

ARRIENDOS (Ofrecen)

ARRIENDO ALTOS SAN PABLO 2441. 15-N.

OFICINAS SE ARRIENDAN EN calle del Estado N.o 250, 4.o piso. Tratar: Banco de Chile. Contador. 2-Dic.

CASITA CUATRO GRANDES PIEZAS arriendo, sin niños. Bascuñán 2530. 15—N

$ 180 CASA-HABITACION EN ALTOS, luz eléctrica y gas. Padura 585. Tratar: Padura 599. 15-N.

$ 180 CASA-HABITACION EN ALTOS, luz eléctrica y gas. Padura 569. Tratar: Padura 599. 15-N.

$ 195 CASA-HABITACION EN BAJOS, luz eléctrica y gas. Padura 561. Tratar: Padura 599. 15-N.

$ 200 CASA-HABITACION EN ALTOS, luz eléctrica y gas. Gay 2131. Tratar: Padura 599. 15-N.

$ 250 CASA-HABITACION EN BAJOS, luz eléctrica. Cumming 828. Tratar: San Pablo 2321. 15-N.

SAN BERNARDO ARRIENDASE casa. Colón esquina Urmeneta. $ 250. Datos: Moneda 1355. 21-N

EN PROVIDENCIA ARRIENDASE cómoda casa en Pérez Valenzuela 264. Verla: 10 A. M. a 6 P. M. 15-N

SE ARRIENDA PIEZA EN CASA familia a caballero. Tratar: Catedral 2711. 16-N

300 ARRIENDASE CASA ALTOS 8 piezas, luz eléctrica, en calle Buenos Aires. Tratar: N.o 361. 15-N

SE ARRIENDA CASA CENTRAL en Valparaíso, precio módico. Para datos y pormenores dirigirse: Valparaíso Casilla 966. 16-N

EXTENSO LOCAL APROPIADO negocio arriéndase Irarrázaval 120, frente estación Ñuñoa. 15-N

$ 7 SEMANAL CASITAS ENTABLADAS, empapeladas. Santa Rosa 1865. 16-N

ARRIENDASE ESPLENDIDO DEPARTAMENTO. Nataniel 159. 15-N

DEPARTAMENTO INDEPENDIENTE, 4 piezas y dependencias, $ 200. Huérfanos 1901. 18-N.

ARRIENDO CASITA ALTOS TRES piezas, luz eléctrica, matrimonio o señoras. Domeyko 1934. 15-N.

ARRIENDASE ESPLENDIDA CASA habitación. Bellavista 511, frente Plaza Italia. 16-N.

ARRIENDASE CASA AMOBLADA muy mona, con todo confort. Verla de 2 a 6. Compañía 2822. Chalet 3. 16-N

270 ARRIENDO BAJOS SIETE PIEZAS, servicios, patios, gas, electricidad, tres cuadras Alameda, Angamos, 281, entre Lira-Maestranza. 15-n

120 PESOS, ANDES 2869, CASA ALTOS y bajos, bajos apropiados para almacén. Agua y luz eléctrica gratis. Referencias allí mismo. 15-n

$ 80 ANDES 2869, CASITA TRES piezas, agua y luz eléctrica gratis. 15-n

$ 60 ANDES 2869, CASITA 2 PIEZAS, agua y luz eléctrica gratis. 15-n

SE ARRIENDA BUENA PIEZA, Gálvez 263. 15-n

DEPARTAMENTO CON LUZ 3 A 4 piezas muy barato. Población Suárez Mujica. Calle Mujica N.o 7. n-15

ESPLENDIDO LOCAL PARA NEGOCIO con casa habitación. Tratar: San Diego 911. n-16

$ 550 MAGNIFICO LOCAL APROPIADO para cualquiera clase de negocio. Edificio moderno. San Pablo 2295, esquina Cumming. Tratar: San Pablo 2331. 15-N.

$ 280 ESPLENDIDO LOCAL PARA negocio. El local se entrega con estanterías, listo para colocar las mercaderías y empezar a producir. Tratar: San Pablo 2321. 15-N.

ÑUÑOA .ARRIENDO CHALECITO a una cuadra carros 3 y 23. Tratar: Siglo XX 28-E, en la tarde.

ARRIENDASE LA CASA LORD Cochrane 1449. Llaves y tratar 1469.

ARRIENDO GALPON PARA INDUSTRIA, con habitación; tiene luz y fuerza eléctrica. Verlo y tratar: Mapocho 2688. 17-N

ARRIENDASE DEPARTAMENTO. Av. España 60.

DEPARTAMENTO TRES PIEZAS. Ramírez 347. 16-N

ARRIENDO DOS DEPARTAMENTOS cómodos, casa seria. Sazié 2548.

ARRIENDASE CASA MODERNA, recién construída, bajos sin altos, higiénica, 4 piezas calle, hall, pieza baño gas electricidad cerca Plaza Yungay. Sotomayor 8.3. 15-N

EN CLARAS ESQUINA, BUENA casa altos y bajos con garage, 10 dormitorios, vendemos en $ 140,000. Teatinos 86. 17-N.

$ 350 ARRIENDASE CASA BAJOS 11 piezas, Cueto frente Avenida Portales. Tratar, Agustinas 2573. 16-N.

$ 73 CASITAS TRES PIEZAS, ELECTRICIDAD y servicios. Dardignac 176. 16-N

$ 80 CASITA INDEPENDIENTE, 3 piezas. Juárez 792.

$ 70 DEPARTAMENTO MUY CÓMODO, 3 piezas, arriendo. Victoria 1474. Carros 16. 16-N

$ 250 ARRIENDO ALMACEN CON tres departamentos, toda clase de servicios, gas, luz eléctrica. Las Rosas 1670. Tratar N.o 1668.

ARRIENDANSE DOS DEPARTAMENTOS, apropiados profesionales, 150 y 180 pesos. Huérfanos 1610. 16-N

ESPLENDIDO DEPARTAMENTO, baño, cocina independiente. Santa Rosa 471.

$ 80 ARRIENDASE LOCAL APROPIADO negocio. Gay 1774, inmediato Castro. 16-N

$ 70 ARRIENDASE GARAGE. GAY 1784, inmediato Ejército. 16-N

CASA COMODA, CON LUZ ELECTRICA, en Diez de Julio 1013, se arrienda en $ 130. Tratar: Botica Belga, San Diego esqu. Eyzaguirre. 16-N

$ 300, ARRIENDASE CASA EN BAJOS, 8 piezas, hall, patios, servicios. Huérfanos 1243.—Guzmán, Silva y Cía. 16-N

$ 300, CASA EN BAJOS, MODERNA, 6 habitaciones, baño, servicios, patio; arriéndase: Huérfanos 1243. —Guzmán, Silva y Cía. 16-N

$ 400, PROVIDENCIA, CASA DE un piso, extensa, con jardín y huerto, arriéndase. Huérfanos 1243.—Guzmán, Silva y Cía. 16-N

$ 650, CASA EN BAJOS, EN CALLE Ejército, muy próxima a Alameda, con gran hall, salón, escritorio, comedor, 4 dormitorios, 2 baños instalados, patio; servicios, arriéndase: Huérfanos 1243.—Guzmán, Silva y Cía. 16-N

$ 230, ARRIENDASE CASA 4 PIEZAS, perfecto estado. San Miguel 89. 16-N

$ 170, ARRIENDASE CASA 4 PIEZAS. San Miguel 85. 16-N

ARRIENDO COMODA CASA, CUATRO cuadras Alameda. Tratar: Lira 388.

CASA ALTOS COMODA, CERCA Alameda arriéndase: Avenida Campo Marte 173. 16-N

TALAJE ARRIENDO DOS POTREROS buenos, de pasto, muy cerca de Santiago. Moneda 1564. 15-N

OCASION: POR ENFERMEDAD traspaso derecho llave magnífico local central. Tratar: San Diego 211 15-N

$ 60, PIEZA AMOBLADA, VENTANA calle. Freire 40.

$ 200 OCASION UNICA, CARROCERÍA de carga completa para Ford; en perfecto estado. Verla y tratar: Garage Escobar y Sanfuentes. 15-N.

$ 9, 13, 16 SEMANALES, UNA SEMANA gratis, arriendo casitas. Chiloé 1740. 15-N.

ARRIENDANSE CASAS NUEVAS, 7 piezas, todo servicio. Arauco 944 y en Concepción 1147. 17-N.

DEPARTAMENTO CENTRAL, arriendo, Puente 562. 15-n

ALMACENES PUERTA CITE, BARRIO comercial, cerca Alameda, luz eléctrica y habitación, arriendo dos, Unión Americana 253. n-15

FAMILIA OFRECE DEPARTAMENTO independiente dos piezas y baño. Situación central, prefiérese caballero extranjero. Correo Central, L. C. O. 16-n

$ 250, PARA PROFESIONAL, MATRIMONIO, lindo departamento entrada independiente, tres piezas, cuarto toilette, cocina, luz eléctrica, gas. Casa honorable. Compañía 1615, 9 a 11, 2 a 5. 16-N

ARRIENDO LOCAL CON LUZ PARA negocio y piezas. San Diego 272. 15-N

$ 200 ARRIENDAE CASA ESQUINA con horno, gas, luz eléctrica. Tratar: Blanco Encalada 1995. n-15

$ 200 ARRIENDASE CASA EN CALLE Domeyko, cinco piezas, baño y cocina, luz eléctrica. Tratar: B. Encalada 1995. n-15

ARRIENDASE CASA CERCA INDEPENDENCIA, 5 piezas grandes, 3 servidumbre, 2 patios, gas. Carrión 1411. Tratar: 1413. 15-N

ARRIENDO COMODA EXTENSA casa altos, recién refaccionada. Tratar: Gálvez 234. 16-N.

ARRIENDASE CASA BAJOS, 5 piezas, luz eléctrica, hall $ 165. Esperanza 361. Tratar: L. Morandé. Bandera 175, 4-5. 15-N

ARRIENDO 3 CASAS NUEVAS toda, comodidad; Avenida Beaucheff 959, 40 metros carros Club Hípico, para entregar el 1.o de Diciembre. 18-N

CASA CENTRALISIMA ALTOS, arriéndase Diciembre primero. Santo Domingo 1251. Tratar: 4 a 6 P. M. N-16

ARRIENDO POSADA PARA CARRETELAS, coches, carretones. Cochrane 1378. N-17

A CINCO CUADRAS DE CALLE DE Estado arriendo casa nueva, diez habitaciones, hall, once piezas, dos de toilette, gas y luz eléctrica. Canon 450 pesos. Alonso Ovalle 641.

CHACRAS EN ÑUÑOA, 5 CUADRAS plaza, al lado Población Banco de Chile, desde 4 cuadras, vendemos de gran ocasión. Oscar Greene Valverde y Jorge Guzmán Palacios. — Sección Propiedades Urbanas de Alejandro Green Cruzat, Teatinos 86. Casilla 3722. 17-N.

ARRIENDO ALTOS SAN PABLO 2441. 17-N.

$ 450 ARRIENDO CASA ALTOS, Castro 207, 7 piezas, hall, servicios. Tratar, Castro 47. 18-N.

CASITAS, $ 45, ARRIENDASE. HIGIÉNICOS barrios. "Cité Modelo". Castro 472. 12-N

CASA CENTRAL ARRIENDO. Vergara 337. 19-N

SE ARRIENDA DEPARTAMENTO para, oficina de 8 piezas, con lindo hall, en Huérfanos 782. 17-N

ARRIENDO CASA: LIRA N.o 1352. 16-N

CASA POCA FAMILIA ARRIENDASE piezas balcón calle, con pensión. Santa Rosa 428, altos. N-17

ARRIENDO ALMACEN CON INSTALACIÓN. Dardignac esquina Loreto.

ARRIENDO GRAN ALMACEN, electricidad, agua, entrega inmediata. Matucana 17. N-17

ARRIENDO DEPARTAMENTO CÓMODO, con patio. San Francisco 575. 17-N.

$ 450 SOTOMAYOR, ENTRE COMPAÑÍA y Catedral, ocho piezas, dependencias, hall, galerías, luz eléctrica, gas. El arrendatario no paga comisión. Compañía 1290.

$ 200 ARRIENDO LOCAL GRANDE, con horno, 7 piezas, galpón, caballerizas, sitio, en Aldunate 1781. 18-N.

$ 25 BONITA PIEZA, ARRIENDO persona sola. Maipú 82, segunda cuadra.

AVICULTURA Y CULTIVOS

ARBOLES DE PASCUA (ABETOS) en maceteros, gran existencia. Ofrece Criadero Corrial, Bandera 130. 19-N.

CEREZAS DULCES, ROSADAS, fresas, fresones, vendo. Salvador 1110. 16-n

¡¡AVICULTORES!!, AVES, HUEVOS razas, vendemos Criadero San José. Lira 279. 12-3. 15-N

ALHAJAS

COMPRO JOYAS, BRILLANTES oro, plata platino y artículos plaqué. San Diego 460. El Aguila. Dic.-31

¡¡NOVIOS!!! ARGOLLAS ORO, 18 y 14 quilates, ofrece Relojería Sportman, $ 30, San Diego 780. Chacabuco 20-A. 22-N

¡¡NOVIOS!! ARGOLLAS ORO, 18 y 14 quilates, ofrece Relojería Sportman, $ 30, San Diego 780. Sucursal S. Diego 1523. N-26

OCASION REGALO DOS CABALLOS tiro solo, arneses. Santa Rosa 2290. 16-N

SE VENDE PERRO COLLIE FINO, de 4 meses. Libertad 227. 16-N

ACCIONES Y BONOS

COMPRO POLIZAS DE LA PROVIDENCIA. Manuel Rodríguez 647. 17-N

ANIMALES

MUY BUENA GRATIFICACION SE dará en Sazié 2264 a quien entregue gato persa plomo, perdido el Miércoles 8. 16-N

BURRA MUY LECHERA, VENDO. Recoleta 1009. 18-N.

SE VENDEN GATITOS PERSAS. Salvador Donoso 2. 15-N.

PERRITOS COLLIE MUY FINOS, véndese varios. Pedregal 230. 15-n

$ 50 CABRA PARIDA, BUENA LECHERA. Libertad 774. 15-N

CONEJOS CHICOS Y GRANDES, vendo una partida. Carmen 682. 15-N

SE VENDEN DOS VACAS PARIDAS de ternero chico, de procedencia muy lechera, garantidas, sanas. Verlas, tratar: Pablo Urzúa N.o 882, de 6 a 8 A. M.

NOVIOS: 35 PESOS, VENDO lindos gatitos chinchilla. Verlos: 2 a 6. Erasmo Escala 2263.

CABRO ANGORA, COCHECITO Y arnés, vendo. Carmen 483. 16-N.

VENDO CABALLO DE TRES AÑOS tiro solo, garantido. Franklin 1039. 16-N

AUTOMOVILES Y CARRUAJES

¡¡AUTOMOVILISTAS!! REPARACIONES de automóviles, facilidades de pago. Pintura, tapicería, electricidad. Trabajos garantidos. Diez de Julio 561. 16-N.

RUEDAS PARA FORD, VENDO seis. Estado 212. 16-N.

AUTOMOVILISTAS FORD: $ 30 regalo reunir $ 200 vales de compras de repuestos del almacén. San Pablo 3236, próximo Matucana. 15-N

VENDO $ 1,100 CAMION DE 2 Ruedas nuevo. Gálvez 1577. n-15

AUTO FORD SPORT, EN PERFECTO estado, vendo de ocasión. Gálvez 799. 16-N.

FORD FLAMANTE VENDO. CAMPO de Marte 47. 16-N

VENDO AUTO CERRADO, MUY bien presentado, apropiado para servicio público, grandes facilidades a persona responsable. Morandé 350. 15-N

AUTOMOVIL CERRADO ESPLENDIDO, véndese ocasión. Erasmo Escala 2107. 19-N

CARROCERIA TURISMO PARA Dodge, compro. Delicias 2867. N—16

COMPRO FORD. DOS ASIENTOS. Delicias 2500. N—15

CHASSIS FORD EN PERFECTO estado se vende. Garage Ford. San Miguel 142.

FORD, CARROCERIA CERRADA, en perfecto estado se vende. Garage Ford. San Miguel 142. N-18

COMPRO AUTO CHICO DE OCASIÓN. Ofertas indicando precio a N. V. G., Casilla 98 D. N-16

$ 7,000 VENDO AUTO PARTICULAR, europeo, turismo, 7 asientos. Bandera 84, oficina 25.

AUTOCAMION, DOS TONELADAS, vende, cambio por terreno. Salas 157. 16-N.

FORD, MOTOR Y DIFERENCIAL, compro, o por piezas, de ocasión. Compañía 2735. 16-N

ACUMULADOR 6-8 VOLT., PARA automóvil, vendo garanitdo. 12 de Febrero 30. 15-N

CARROCERIAS DE SPORT, TURISMO y comerciales, chassis ford, tapabarros ruedas, llantas e infinidades de repuestos, vendo. Brasil 773. 17-N

OCASION VENDO MOTOCICLETA con side-cart, en perfecto estado.— Avenida España 378. N—15

VENDO MOTO INDIAN, POCO USO. Bandera 848. 15-N

VENDO DOS BICICLETAS DE NIÑO y niña. Dieciocho 52. 15-N.

VENDO BICICLETA PERFECTO estado, pedal libre, marca Fairy. Carmen 830. 15-N.

BICICLETA DIAMANT POCO USO vendo. $ 140. Prat 1030. n-15

VENDO DOS BICICLETAS DE carrera, con ruedas para pista y camino. Santa Victoria 328. 17-N.

SE VENDEN DOS VICTORIAS CON caballos, buen estado y auto Ford, garantido, de 12 a 1. Carrión 11608. 19-N.

VENDO VICTORIA EN PERFECTO estado. Riquelme 828. 16-N

CARRUAJITO DOS RUEDAS, APERADO, compro. Rosas 2302. 16-N.

COCHECITO PARA SEIS PERSONAS vendo. Capitán Orella 106. 18-N

VENDO BREAKS MUY BUEN ESTADO, llantas de goma, dos paradas arneses, todo muy firme. Verlo Santa Rosa N.o1994. 17-N.

VENDO BREAK MUY BUEN ESTADO, llantas de goma, dos paradas arneses, todo muy firme. Verlo Santa Rosa N.o 1194. N-18

CARRETELA APERADA TOMO EN arriendo Dávila Larraín 1970. 16-N.

VENDO CARRETELA CON CABALLO, tiro solo, dos mostradores con almarios. Avenida Francia 1145. n-15

CARRETONES PARA FLETAR LADRILLOS se necesitan en Providencia 2421. 15-N

CARRETONES DE GOLPE, ESPECIALMENTE construídos para trabajo pesado, véndese. Tratar: Avenida Las Quintas 154, esquina Bilbao. n-15

CARRETELA GRANDE DE OCASIÓN vendo. Diez de Julio 1261. N.15

CARRETON CERRADO MUY FIRME, cuatro ruedas, vendo. Aldunate 496. 16-N

VENDO CARRETELA FIEME Y camión dos ruedas. Carmen 1159. 15-N

COMPRA-VENTA VARIAS

ALMACEN DE CUEROS CURTIDOS y suelas. Depósito de grandes curtiembres nacionales. Ventas por mayor y menor. Prat 189. 26 Oc. 1923

LANA, GRAN LIQUIDACION DE lana a $ 35 arroba. Cueros enlanados para camas y pellones. Curtiembre Angora. Prat 189. 27-Oct.-1923

DE OCASION VENDO ESTANTERÍA, mostrador nuevos, adaptables cualquier negocio, de lingue. Baratos. Gorbea 2520. 16-N

MOLDES PARA TUBOS, CEMENTO y curvas, vendo. Lira 715. 16-N.

POROTOS SOYA, ALIMENTO PARA diabéticos, vende Morandé 729. 30-N

UTILES LAVANDERIA, PERFECTO estado véndese, bajo precio. Juan Vicuña 1636. n-25

QUESOS Y MANTEQUILLA HAY constantemente completo surtido, a bajo precio. Ventas por mayor y menor. 21 de Mayo 879. Teléf. 5128. Casa de compra y ventas. 8-D.

VENDO TOTORA PARA VIÑAS San Pablo 4260.

HABAS COMPRO PRODUCCIONES para secar. Anticipo fondos, Chacabuco 15.

COLCHONES, REPARACION A DOMICILIO. San Diego 9.

CARBON DE ESPINO A PRODUCtores compro, hago contratos, pag buen precio y anticipo fondos. Va lenzuela, Chacabuco 15.

MALETA MUNDO, EN BUEN EStado se desea comprar. Dirigirse V. V. V., Correspondencia sobran te. Santiago.

OCASION, GRAN COCINA IMPORtada vendo en 200 pesos. Nataniel 351.

FOTOGRAFOS. MEOL COMPRO Puente 623.

TINAJAS D EBARRO CHICHAS vidrieras de mostrador compro. Fe mín Vivaceta 46. 15-N

SE VENDE ESTANTERIA PARA negocio. García Reyes 111.

DOS CARPAS NUEVAS GRANDE véndese. Secretaría Club Hípico, Sa Antonio 231. Pedro Vásquez

VENDO TELARES A $ 20 CO una peineta. Aldunate 1171, Manu Moreno.

VENDESE COCINA ECONOMICA alfombra centro. Ricardo Sa Cruz 631.

¡RELOJEROS! VENDO MOSTRAdor mampara, útiles relojería S Diego 954.

VENDO MOSTRADOR, ESTANTEría y cocina económica. San blo 2273.

VENDO TODA CLASE DE SACO Precios baratos. Carrera 553.

TIPO USADO (LETRA SUELTA compra la Imprenta Universitar Estado 63.

REGALADA VENDO MAQUINA pie Singer, $ 90. Cueto 94-A.

REGALO TARROS LECHEROS: $ cada uno, descremadora $ 110, car tela 55 $ 800. De 10 a 2.

MAQUINA COSER DE PIE VEND en $ 80. Lira N.o 1516.

OCASION VULCANIZACION COMpleta, vendo. Morandé 612.

ESTANTERIAS, ARMAZON, MOStradores, vidrieras, ocasión vend Maruri 434.

MAQUINA DE ESCRIBIR COMPR de ocasión. San Diego 113.

COMPRO. BARRILES CERVECEros. Chacabuco 1260.

DEFUNCION DUEÑO! LIQUIDO menos del costo toda existencia ar tículos paquetería, tienda, seda co lar, coser $ 20 gruesa, etc. Maru 434.

OCASION, VENDO LINDO LAVAtorio, instalación. Recoleta 247. 16-N

COMPRO TODA CLASE DE REvólvers usados. Arturo Prat 11.

COMPRO TODA CLASE DE ESCOpetas usadas. Arturo Prat 11.

SACOS USADOS VENDO, AVENIDA Campo Marte 175.

COMPRO TODA CLASE DE JOYAS y boletos de empeño por brillantes etc.—Muñoz. Olivos 970.

RAQUETA PARA TENNIS, COMpro. Avenida Matta 375.

COCHE CUNA, VENDESE OCAsión. Agustinas 2066.

VENDO COCINA ECONOMICA importada, tres platos; precio módico. San Diego 3137. 15-N

REFRIGERADOR ROBLE AMERIcano, cocina económica, medias lingue, imágen bulto "Lourdes" cristalería, piezas sueltas vendo ocasión. Avenida Rosario 1445. 15-N

VENDO CAJA REGISTRADORA. Bandera 637. 15-N

BAÑO ENLOZADO Y LAVATORIO patente, compro.—S. B. Casilla 837. 16-N

CARBON ESPINO, QUILLAY, LEñas talhuén espino, vende. Gálvez 171.

UTILES ALMACEN VENDO, CArretón de mano. Tocornal 1350 esquina San Juan.

COCINA DOS PLATOS. DOS COches guagua, vendo. Matucana 73. 15-N

COMPRA-VENTA NEGOCIOS

SE VENDE LA CARNICERIA EL Record por cambio de local. Tratar, Serrano 299. 15-N.

PELUQUERIA ACREDITADA VENdo baratísima. Sama 1383. 18-N

VENDO RESTAURANT BAR, VENta diaria, $ 200, en San Pablo 1986. 17-N.

VENDO VERDULERIA Y FRUTEría. Calle Cóndor 795. 15-N.

ANTIGUO Y ACREDITADO BAR-Restaurant, vendo, con rico piano eléctrico. San Diego 1443. 15-N.

POR CAMBIO DE RESIDENCIA véndese negocito poco capital, Chacabuco 31-A. 15 N.

LAVANDERIA CON MUCHA clientela y de muy buen barrio vendo. Castro 64. 19-N

DEPOSITO DE LICORES, VENDEse. Nataniel 921. 15-N.

VENDO NEGOCIO ABARROTES en situación comercial por cambio de giro. Matucana 1331. 17-N.

POR VIAJE URGENTE, VENDO Negocio menestras. San Pablo 2149. 16-n

PASTELERIA SE VENDE, CON poco capital. Carmen 803. 18-N

EN SAN DIEGO, PASADO AVENIda Matta, vendo negocio abarrotes, muy acreditado. Capital, llave y otros, alrededor de $ 15,000. Toesca 2505. Casilla 3192. 16-N

ALMACEN Y TALLER ELECTRICO en plena explotación, vendemos. Lira 149. 15-N

SE VENDE ALMACEN ABARROtes por enfermedad dueño, con contrato; buena posición. Datos: San Diego 880. 16-N

VENDO TALLER MUEBLERIA, existencia. San Pablo 2242. 16-N

OCASION: POR TENER QUE AUsentarme de Santiago, vendo restaurant clasificado, en 2.a clase, con muy buena clientela. Contrato 4 años. San Diego 1379. n-15

VENDO BAR RESTAURANT POR tener negocio fuera Santiago. Eyzaguirre 1039. 15-n

VENDO O ARRIENDO CARNICEría. Gálvez N.o 916. n-16

VENDO BAR RESTAURANT POR tener negocio fuera Santiago. Eyzaguirre 1039. n-15

POR VIAJE AL SUR VENDO SAStrería muy central, poco capital. Referencias Casilla 1392. 16-N.

LAVANDERIA CON SELECCIONAda clientela, se vende. Carmen 573. 18-N

NEGOCIO ABARROTES, POCO capital, con o sin anexo, vendo. Lira 1300. 16-N

VENDO VERDULERIA, FRUTEría, barato, esquina carnicería, arriendo barato. Vicuña Mackenna 201.

ALMACEN ESPLENDIDA SITUAción, gran patio, habitaciones, muy poco capital, véndese. Diez de Julio 479. N-19

DE OCASION, VENDO PENSION, cafetería, refrescos, abierto día y noche. Realizo por viaje urgente. E. Ramírez 865.

NEGOCIO DE MENESTRAS Y DEpósito de licores, con carretela de reparto, vendo. Sosas 2407. 16-N.

VENDO UN NEGOCIO, BUENA SItuación. Grajales, esquina de Bascuñán N.o 2795. 17-N.

CASA DE CENA-RESTAURANT, barrio comercial, de ocasión, véndese. Bandera 131, oficina 14.

HOTEL DE PASAJEROS, BAR, Restaurant, situación muy comercial, vendo. Bandera 131, oficina 14.

DEPOSITO DE LICORES SE VENde, con muy buena venta. San Diego 777. 16-N

POR TENER OTRO NEGOCIO, DOY en 250, con local, verdulería, carbón y leña. Gay 1732.

VENDO ALMACEN ABARROTES, por no poder atender, barrio comercial. Santa Isabel 0235. 22-N

VENDO CARNICERIA. CAMPO DE Marte 253.

VENDESE BARATO BAR RESTAUrant 3.a categoría, fuera 200 metros, en Delicias cerca Estación Central. Tratar: San Diego 655.

BUENA SITUACION. POR ENFERmedad, vendo negocio. Prat 1086. 17-N

CASA DE PENSION "EL GLOBO", véndese, preico barato. San Pablo 2448. 16-N

HABIENDO COMPRADO EL NEgocio de la señora Florentina Rodrigo de C. Sotomayor 1082, no respondo por ninguna cuenta pasado 3 días.—Pedro Guzmán, Santiago, Noviembre 15|922. 17-N

VENDESE CARNICERIA Y PUESTO verdura, en Rosas 2580, esquina Cueto, por no poderlo atender su dueño. 17-N

LIBROS Y ESTAMPILLAS

LIBROS COMPRO. SAN DIEGO 105. D-2

COLECCION COMPLETA GACETA Tribunales, desde 1851, cien volúmenes empastados, regalo $ 1,500. Casilla 2065.

CONTADORES

OFICINA DE CONTABILIDAD. E. Claussen. Casilla 535. 30-N

CONTADORES PREPARO EN DOS meses, precios económicos, clases por separado. Casilla 6112. 17-N

DIVERSOS

HOJAS GILLETTE, NAVAJAS, TIjeras, afilanse. Portal Fernández Concha, Kiosko 9 1|2. 26-O.-1923

AGRICULTORES: PUERTAS DE MAdera para potreros, construcción rápida y sólida. Taller carpintería. Bazía 1885. 1-D.

DEPOSITO ACEITUNAS: $ 1.60 KIlo, Coquimbo 1056. Necesito vendedor. D-7

GABINETE DENTAL Dr. DE PEtris, Galería Alessandri N.o 25, 1.er. piso. Trabajos rápidos, sin dolor. Sección económica (2-4). Dic. 7.

AL NIÑO MANUEL MORALES DEsea su mamá verlo. Dirigirse Sotomayor N.o 68. 15-N

AGENTE COMERCIAL VIAJERO, hace jiras periódicas al Norte grande (Taltal a Tacna inclusive). desea comisiones. Dirigirse por escrito a F. C. A., Echeverría 961. 16-N

JOVEN EXTRANJERO DESEA conocer a señorita honorable, con muy buenas recomendaciones para practicar castellano. Dirigirse a Ed., casilla 2398. 15-N.

A CARMELA SOTO NECESITASE en Galería San Carlos N.o 37. 16-N.

FRUTILLAS SE VENDEN, POR Pequeñas y grandes cantidades. Granja Charlín. Recoleta 3000. Teléfono 63, Palma. N-16

DESEO SABER DE MI HERMANO Jacinto Montero: yo estoy alojado en la calle San Pablo N.o 1066. Abelardo Montero. N-17

JOSE REBOLLEDO, MAESTRO zapatero, ruégase pasar: Miraflores 130. 15-N

TARJETAS VISITA, IMPRESION insuperable confeccionan "Cigarrerías Unidas". (Flecha amarilla).

LA SASTRERIA, TALLERES, CASA de Huérfanos, se reciben hechuras desde $ 40 hasta $ 60. Providencia. 16-N

SOLDADURA OXIGENO. GORBEA 2524. Los más baratos y mejores trabajos. 17-N

INSTRUCCION

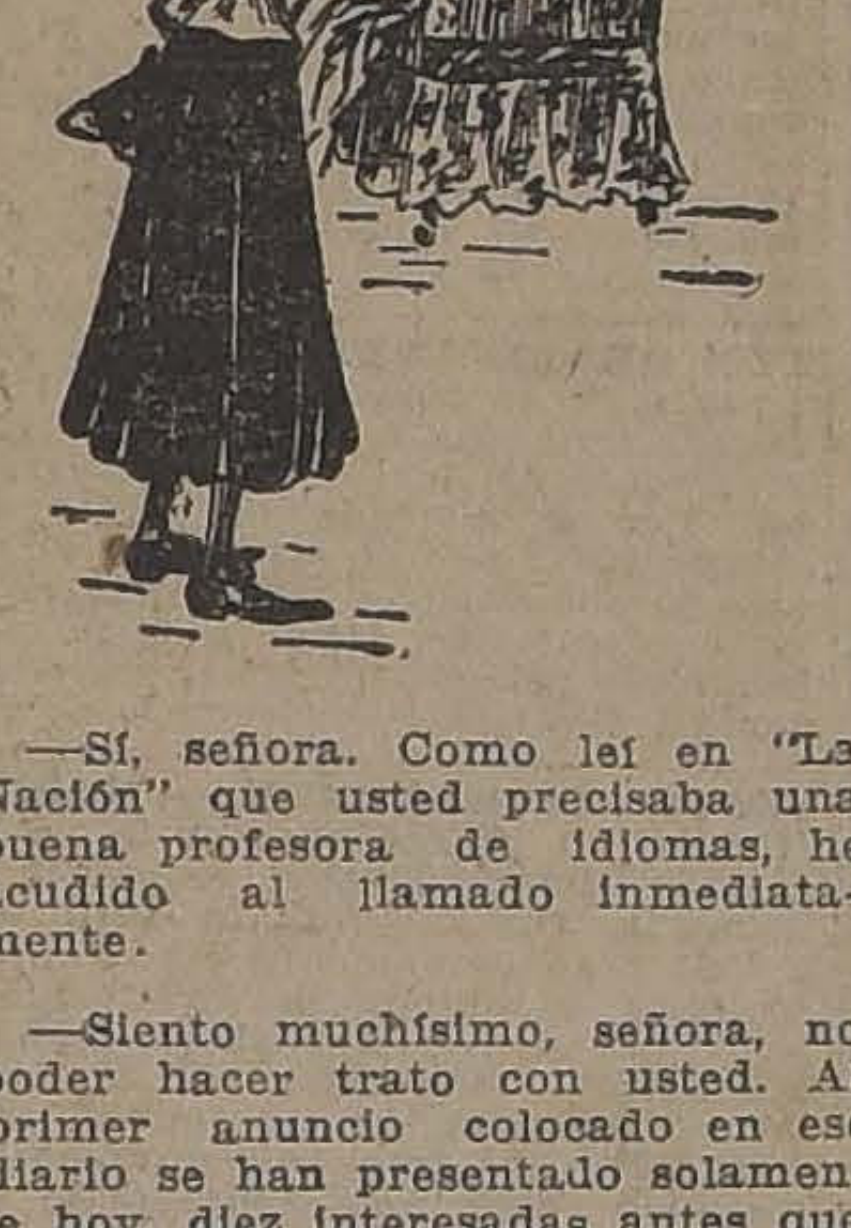

—Sí, señora. Como leí en "La Nación" que usted precisaba una buena profesora de idiomas, he acudido al llamado inmediatamente.

—Siento muchísimo, señora, no poder hacer trato con usted. Al primer anuncio colocado en ese diario se han presentado solamente hoy, diez interesadas antes que Ud. y ya tengo elegida una profesora.

$ 15 MENSUALES MECANOGRAfía, Cursos comerciales. Instituto "Pinochet Le-Brun". Huérfanos 1657. N-21

PROFESORA DE CASTELLANO hace clases particulares; prepara exámenes. Huérfanos 2474. 19-N.

PROFESORA DE ALEMAN PARA enseñar nociones a niño, necesito Catedral 1475. 15-N.

¡OJO! "INGLES Y FRANCES", Enseñanza notable, rápida, garantida. Exito Europa. Estado 363. n-15

SEÑORITAS: COMERCIO, HUMAnidades, enseñanza por profesores del Estado. Contabilidad comercial, agrícola o bancaria, aritmética comercial, castellano, redacción mercantil, francés, inglés, taquigrafía, escritura máquina legislación comercial caligrafía, moral; enseñanza por $ 37.50; otros, 30, 25, 20 y 15 pesos mensuales. Instituto Mercantil, Estado 239.

PREPARAMOS ALUMNOS PARA las escuelas Naval, Militar, Policial, Ingenieros Navales, Pilotines, de Artes, Normales, Agronomía.— Instituto Mercantil Estado 239.

¡INGLES! ENSEÑANZA RAPIDA, esmerada; pronunciación perfecta. Clases particulares y colectivas. Profesores londinenses. 46 Claras 46. 16-N

HOTELES Y PENSIONES

FAMILIA HONORABLE PROPORciona pieza y pensión. Recoleta 764. N-16

A MATRIMONIO O DOS PERSOnas arriéndase pieza con pensión. Maestranza 156. n-15

CASA FAMILIA ARRIENDASE pieza balcones calle, con sin muebles, con pensión. Brasil 54. N-15

PENSION SERIA, PIEZAS CALLE, bajos. Rosas 1352. N-15

FAMILIA HONORABLE OFRECE piezas, pensión. Compañía 2519. N-18

CENTRALISIMO, FAMILIA HONOrable ofrece piezas amobladas con pensión. Delicias 1385. 15-N

MATRIMONIO O FAMILIA DE provincias arriendo buenas piezas con pensión, casa familia sin niños. Maestranza 156. 16-N

FAMILIA OFRECE PIEZAS, PENsión personas honorables, Matucana 30. 15 N.

SE ARRIENDA UNA PIEZA CON pensión a persona honorable en casa de respeto. Libertad 564. 15-N

ARRIENDO PIEZAS CON O SIN muebles, con o sin pensión. Precio módico. Marín 415. 15-N

CABALLERO EXTRANJERO BUSca pensión en familia honorable con dos piezas amuebladas con bastante confort. Dirigirse casilla 997. 15-N.

OFREZCO DEPARTAMENTO CON sin muebles, pensión, Nataniel 126. 16-N.

CENTRALISIMO ARRIENDANSE piezas con pensión, días, meses. Catedral 1257. 23-N

MATRIMONIO ADMITE DOS PENsionistas de mesa. Nataniel 268. 15-N

ARRIENDO DOS LINDAS PIEZAS balcón, calle independiente, profesional, matrimonio o jóvenes, muy buena pensión. Cofré 302, esquina Maestranza. 15-n

PIEZAS SIN MUEBLES, LUZ eléctrica, sin pensión. Tratar: Morandé 775. 15-N

ARRIENDO PIEZAS PENSION, casa honorable, San Diego 262. 15-N

FAMILIA OFRECE BUENAS PIEzas balcones calle, pensión, Catedral 2429. 16-N

SALON A LA CALLE, AMOBLADO, con pensión para dos; familia honorable. Precio reducido. Serrano 181. N-16

ARRIENDASE PIEZA CON PENsión a matrimonio o dos personas. Prat 440. N-16

RECIBO PENSIONISTAS DE MESA. Precios módicos. Gálvez 182.

ARRIENDO PIEZA CON O SIN pensión a joven solo. Castro 539. 17-N.

PENSION MESA $ 60, PIEZA CON o sin muebles, precio convencional. San Francisco 158. 16-N

SAN DIEGO 79, UN PASO DEL centro, arrienda piezas con pensión. 17-N

FAMILIA EXTRANJERA ARRIENda pieza o departamento, con pensión, a familia o matrimonio honorable. Merced 341. 16-N

CASA FAMILIA OFRECE PIEZA amoblada, con pensión, a caballero solo. Agustinas 2066, esquina Brasil. 17-N

SE ARRIENDA PIEZA Y PENSION. Castro 570. 15-N

CASA HONORABLE OFRECE pensión, piezas con sin muebles. Santo Domingo 1219. 15-N

SE ARRIENDAN PIEZAS CON balcón a la calle, con pensión en casa familia respeto. García Reyes 152. 15-N

ARRIENDANSE PIEZAS CON SIN pensión. García Reyes 578. 16-N

CON PENSION ARRIENDO PIEZA. Almirante Barroso 69.

¡¡PIEZA PENSION!!, OFRECEMOS familia respetable. Lira 279. 15-N

ARRIENDO BUENA PIEZA, PENsión. Cueto 836. 16-N

VERANEO

ESPLENDIDA CASA AMOBLADA, en Valparaíso, se arrienda por la temporada de veraneo. Escribir: Casilla 1223. Valparaíso. 15-N

VERANEANTES PAPUDO. "PENsión Particular" abierta Diciembre. Tratar dueña. Independencia 865. Santiago. 18-N

SE ARRIENDA EN VALPARAISO por la temporada de verano casita chica amoblada muy central a la entrada calle Cumming. Para más datos M. Casilla 3525. Valparaíso o Casilla 4747. Santiago. 15-n

VERANEANTES, SE VENDE UNA caja maleta de gran valor, $ 40. Gálvez 789.

ARRIENDO CASA AMOBLADA POR temporada Verano. Ñuñoa, Avenida Irarrázaval 2771. 16-N.

OCUPACIONES (Ofrecen)

SE NECESITA COLOCADOR EN yeso. San Isidro 154. 24-n

PINTOR DE CARRUAJE PARA cochería necesito Aldunate 1241. 15-N

NECESITO HORTELANO, PREFIEro extranjero. Dirigirse: Dieciocho 250. 15-N.

SE NECESITAN OPERARIOS Y niñas Pastelería Barcelona. Avenida Matta 835. 15-N.

FARMACEUTICO SE NECESITA para centro comercial de importancia. Datos. Gerencia Droguería Francesa. 16-N.

NECESITO MAYORDOMO PARA cité con espléndidas recomendaciones y que conozca el negocio. Dirigirse K. R. S. Correo Central. 15-N.

OPERARIO COMPETENTE PARA el cocimiento de fabricación de obleas, se necesita para Valparaíso. Pormenores casilla 593, Valparaíso. 16-N

EMPLEADO COMPETENTE EN abarrotes, con recomendaciones, necesito. Providencia 1370. 15-N.

CARPINTEROS DE BANCO NECEsito tres. Maestranza de Pirque. 16-N.

PELUQUERO COMPETENTE CON útiles, necesito Alameda 387. 15-N.

CABALLEROS CALVOS PARA HAcerles salir pelo necesito. Delicias 2816. 16-N.

NECESITO OFICIAL DE GASFIter Huérfanos 1917. 15-N.

FUNDIDOR EN BRONCE SE NEcesita. Coquimbo 722. 16-N.

EMPAPELADOR NECESITO. COquimbo 722. 16-N.

EMPAPELADOR NECESITO. GARcía Reyes 880. 15-N.

TALLADORES Y TAPICEROS NEcesito Lira 565. 15-N.

SE NECESITA UN JOVEN CORTAdor de carne. Independencia 870. 15-N.

EMPLEADO CHANCHERO NECESIto. Merced 814. 15-N

NECESITO ARMADORES PARA black señora. Tocornal 1588. 16-n

TORNEROS MECANICOS SE NEcesitan, dirigirse a Sociedad Fábrica Nacional de Vidrios. San Diego N.o 2197. 16-n

MAESTRO ENTENDIDO EN LA FAbricación de ladrillos pastelon, se necesita en Providencia 2421. 15-N

SOMBRERERO COMPETENTE QUE entienda en composturas, necesito. San Pablo 3009. 15-N

NECESITO JOVEN COMPETENTE para atender comedores y demás quehaceres, niño para mandados, ayudanta cocina. Martínez Rozas 3462. 15-N

NECESITO AYUDANTE CORTADOR calzado, competente. Andes 2714. 15-N

NECESITO BUEN RUEDERO. TOro Mazotte N.o 150. N—16

JOVENES ACTIVOS PARA LA venta de un artículo de fácil colocación, se necesitan. Gorbea 2770. 16-N.

SE NECESITAN JOVENES DE 15 A 18 años. Libertad 89. N-15

SASTRERIA PRAT, 1034, NECESIto pantalonero para taller y ayudanta obra grande. n-15

SE NECESITA TOCADOR DE GUItarra. Eyzaguirre 1418. n-16

NECESITO OFICIALES DE BANco carroceros, San Francisco 868. n17

ARMADOR DE SANDALIAS NECEsito. San Diego 1440. n-16

SE NECESITAN TAQUEROS LUIS XV. Fábrica de Calzado Ricardo Sta. Cruz 758. n-15

PICADOR DE LEÑA CON HERRAmienta necesito, presentarse. San Diego 911. n-16

CHAUFFEUR NECESITO, TRABAjador, sin reglas y con muy buenas recomendaciones. Teatinos 86. N-15

SEÑORITAS CABALLEROS NECEsitamos, Instituto "Venegas Salas". Plazuela Santo Domingo.

BUENOS TAPICEROS PARA AUTOmóviles se necesita. Garage Ford. San Miguel 142.

PINTOR DE CASAS Y REFACCIOnes, desocupado, ofrécese dentro y fuera de Santiago. Fontecilla 125.

PELUQUERO COMPETENTE, CON herramientas necesito. San Diego 723.3

NECESITO PINTORES SAN Francisco esquina Tarapacá.

MAESTRO PINTOR CARROCERO, competente en pintura y letras necesito. Maestranza 954.

PELUQUEROS NECESITO. SAN Antonio 14.

PINTOR LETRAS NECESITO. PAsaje Lira 88.

CARPINTERO MUEBLISTA, COMposturero, necesito. Compañía 1655. 16-N.

CARPINTERO COMPETENTE, NEcesítase. Lira 981. 16-N.

PELUQUERO COMPETENTE, CON herramientas, necesito (La Favorita); Independencia 1101.

ALBAÑIL COMPETENTE, NECEsito, presentarse con herramientas. San Isidro 39.

ENLUCIDORES NECESITO. DOMInica, esquina Pío Nono.

CARPINTEROS Y TRABAJADOres, necesito. Dieciocho 413.

SE NECESITA UN JOVEN REPARtidor de carne, que entienda el ramo, con recomendaciones. Rancagua 98.

NECESITO VIOLINISTA PARA biógrafo. Tratar: Avenida Matta 1471. 17-N.

REPARTIDOR DE CERVEZA, NEcesito, fianza 100 pesos. Brasil 764.

ZAPATEROS OBRA HOMBRE, NEcesito seis. Zapatería Escalante. Brasil 419. 16-N.

COSTURERAS, NECESITO, TRABAjo sencillo constantemente. Santo Domingo 1183.

NECESITO CARRETELERO LECHEro con reparto, buenas recomendaciones. Moneda 1614. 16-N

NECESITO BUEN COMPOSTUREro. Sastrería. San Antonio 293.

AYUDANTE DE ENCUADERNADOR competente, necesita. Imprenta América. Morandé 629.

OBRERO ENTENDIDO EN FABRIcación de jabonería necesítase. Marín 359.

TAPICERO MAESTRO, MUY COMpetente en trabajos para automóviles, necesítase urgente. Dieciocho 745.

OFICIAL CARPINTERO, FACIL trabajo, se necesita. Gálvez 886.

CARPINTEROS NECESITO. CLUB Hípico, tribunas 1.a

ZAPATEROS COMPOSTUREROS necesito. Recoleta 381. 16-N

OFICIAL ELECTRICISTA NECESIto. Amunátegui 340.

APRENDICES PANADEROS PREciso, y repartidores de pan, honrado. Bellavista 479. 15-N

ESTUCADOR Y ALBAÑIL PARA reboque y enlucido, necesito. Maestranza 226. 15-N

ZAPATERO DE COMPOSTURAS, necesito. Riquelme 897. 16-N

NECESITO VARIOS JOVENES PAra trabajar en encerado. Tratar: Morandé N.o 810. 16-N

JOVEN PARA CUIDAR QUINTA, necesítase. Tratar: San Pablo 1096.

NECESITO DOS CARPINTEROS. Avenida La Paz 6.

NECESITO ARMADORES PARA black de niña y limpiadora de calzado. Nataniel 1358. 16-N

VENDEDOR ARTICULOS LAVANdería necesita la Fábrica Gro-Alba; se le entrega la lista de clientes de la fábrica. Campo de Marte 153.

NECESITO ALBAÑILES SEPAN el trabajo, y compro tejas usadas, puertas, en Nueva de Valdés 944.

FABRICA DE CALZADO, BASCUñán 55, necesita operario para calzar. 16-N

AGENTES ACTIVOS PARA LA COlocación de un artículo de fácil venta, necesito. Gorbea 2770. 17-N

ZAPATERO COMPOSTURERO COMpetente necesito. Brasil 732. 16-N

NECESITO UN JOVEN TRABAJE en carretela. Mapocho 2073.

SACADOR DE PUNTERAS NECEsitamos. Rosas 3223. 16-N

GASFITERS COMPETENTES aprendices necesito. Bascuñán 34.

NECESITO AYUDANTE DULCERO, chileno, competente. Delicias 2867. 16-N

PRACTICO AUTORIZADO PARA droguería, necesítase. Delicias 2628, altos. 16-N

PRENSISTA PARA PRENSA LIberti, aseguro buen semanal. San Pablo 2541. 15-N

ASPALTADOR, NECESITO EN calle Santa Rosa 2222. 15-N

NECESITO UN TECNICO PERMUmista para instalar una Fábrica de perfumes; exijo un certificado donde se acredite que es técnico en la materia: Mande su domicilio. Correo N.o 3, a F. R. Y. 15-N

NECESITO VENDEDOR PARA esta Plaza para artículo fácil venta. Agustinas 1778. 16-N

JOVEN COMPETENTE PARA atender fiambrería, con capital o buena fianza, se necesita para asociarlo a negocio establecido de mucho porvenir. Escribir: Gilbor. Chacabuco 24. 17-N

PEGADOR DE ADOBILLO Y REvocador, necesito. Pedro Valdivia 1663. 15-N

MUEBLISTAS Y OFICIALES NEcesito. Santa Victoria 171, entre Avenida Quinta y Seminario. 15-N

NECESITO ZAPATERO COMPOSturero. Recoleta 464. 16-N

NECESITO APRENDIZ SOMBREREro. San Diego 1870.

BARNIZADOR, OFICIALES, NECEsito, urgente. Nueva de Valdés 964.

FABRICA JABABES, NECESITA operario entendido. Nataniel 120.

NECESITO NIÑO APRENDIZ SAStre, que sepa. Bulnes 445. 15-N

CASA TRES PERSONAS NECESIta empleado. Campo Marte 216. N-17

CONFITEROS COMPETENTES NEcesito. Andes esq. Lourdes. N-17

MOZO CON BUENAS RECOMENdaciones. necesito. Catedral 1111. N-17

CARRETELERO NECESITO. SANta Isabel 148.

NECESITO URGENTE MUCHACHA ágil para quehaceres de casa. Lira 525.

JARDINERO HORTELANO, SE necesita para San Bernardo. Tratar: Santo Domingo 1312. 15-N

MUCHACHO PARA AYUDANTE de repartidor, necesito. Matucana 57. 15-N

SE NECESITA UN MOZO. — SAN Pablo 1055.

Respuestas a nuestros lectores

LAS PERSONAS CUYAS CONSULTAS NO APAREZCAN RESUELTAS EN EL DIARIO, SERAN ATENDIDAS PERSONALMENTE POR EL REDACTOR DE LA SECCION, LOS DIAS LUNES, MIERCOLES Y VIERNES, DE 5 A 5 1|2 DE LA TARDE.

—**Preguntón, Santiago.** — **Nuestro padre, desaparecido del hogar desde hace doce años, dejó una pequeña casa, de la cual hemos disfrutado hasta ahora yo y mis hermanos. Como tenemos deseos de venderla, nos permitimos molestarlo, para que tenga a bien decirnos, si sería posible efectuar esta negociación.**

Sólo es posible realizar esa enajenación, por causa necesaria o de utilidad evidente, declarada por el juez, con conocimiento de causa y con audiencia del defensor de ausentes (C. C. art. 88).

Para ello deben ustedes solicitar que se declare presuntivamente la muerte del desaparecido, justificando que se ignora su paradero, que se han hecho las posibles diligencias para averiguarlo, entre las cuales será de rigor la citación del mismo por tres veces en el periódico oficial, y que desde la fecha de las últimas noticias que se tienen de su existencia han transcurrido a lo menos cuatro años.

Declarada la muerte presunta, y llenados los trámites de publicación de la sentencia en la forma prescrita por la ley, deberán ustedes pedir que se les conceda la posesión provisoria de los bienes del desaparecido.

Concedida ésta y declarada la causa necesaria o de utilidad manifiesta, pueden finalmente, proceder a la enajenación del inmueble, sin otras limitaciones que la de realizarla en subasta pública.

—**Brisilla, santiago.—Sírvase indicarme un procedimiento para limpiar el género de unos muebles tapizados que está sucio sólo por el uso.**

Las tapicerías no manchadas, sino sencillamente ennegrecidas sólo por el contacto de las manos, etc., se limpian con miga de pan magullada entre los dedos.

La de pan moreno es la mejor.

—**Máximo, San Diego—Muy agradecido le quedaré si tiene usted a bien indicarme cuándo se fabricó la primera moneda en nuestro país y las principales características de la misma.**

La primera moneda nacional, denominada media onza o medio doblón de oro, fué sellada el 10 de Setiembre de 1749, en el establecimiento de don Francisco García de Huidobro. En el anverso tiene la siguiente inscripción: "Ferdinandus VI-D-G-Hisp-Rex1749" y un busto del rey a la derecha con peluca, armadura y el collar del Toison.

En el reverso se lee: "Nomina Magna Sequor-S--J".

La J. corresponde a la inicial del ensayador don José Larrañeta y S es abreviación de Santiago, lugar donde se acuñó.

—**Parada, Santiago—¿Cómo evitar en la piel de los dedos la formación de padrastros?**

Para evitar que la piel se agriete junto a las uñas y que se desprendan tiritas de piel seca, a veces bastante dolorosas, basta destacar un poco, con una espátula o con unas tijeras, la piel en torno de las uñas. Las uñas, al crecer, estiran la piel a ellas adherida y de aquí que ésta se rompa.

Platón, Ancud.— He oído hablar en repetidas ocasiones del famoso asunto Dreyfus, que conmovió a Francia no hace muchos años. ¿Querría Ud: indicarme cuál fué el origen de este escándalo y qué obras debo leer para imponerme detenidamente de él?

Dreyfus es un militar francés contemporáneo que fué acusado cuando era capitán de artillería, de estar en relaciones con un agente extranjero al que habría facilitado los planos del freno hidroneumático del obús de 120 mm. y noticias importantes sobre la organización del ejército y en particular acerca de la movilización de las tropas destinadas a cubrir la frontera del Este.

Aunque Dreyfus negó siempre toda participación en el repugnante delito de que se le acusaba, el consejo de guerra engañado por las apariencias y por documentos falsificados para producir este efecto, le declaró culpable de traición y le condenó a la pena de deportación con pérdida de todos los empleos y honores que hubiere alcanzado en su carrera.

Fué, en efecto, degradado públicamente y conducido a la isla del Diablo en la Guayana Francesa. El desgraciado Dreyfus reclamó en vano la revisión de la causa; pero no encontró eco su voz hasta el año 1897, en que el senador Scheurer-Kestner, tomó resueltamente su defensa. Súpose que el coronel Picquart tenía pruebas de que el verdadero traidor había sido el comandante de infantería Esterhazy, y Mateo Dreyfus, hermano del ex-capitán, formuló contra él el correspondiente denuncio. El consejo de guerra, ante el cual compareció Esterhazy, le absolvió, lo que dió origen a la publicación del célebre "J'accuse" de Emilio Zola, en que imputaba al tribunal no haber obrado con la debida independencia, sino obedeciendo a imposiciones que coartaban la libertad del fallo.

La confesión del coronel Henry, declarando que él mismo había falsificado uno de los documentos que habían servido de cargo contra el ex-capitán, produjo en la Cámara, donde se leyó, un efecto inmenso; y el Gabinete Brisson arrastrado por el clamor público que pedía justicia, acordó la revisión de la causa.

Trasladado Dreyfus a Europa, fué juzgado nuevamente por otro consejo de guerra que por cinco votos contra dos le declaró culpable, aunque con circunstancias atenuantes, y le condenó a diez años de prisión, pena que le indultó el Presidente de la República. A nadie convenció ya este nuevo fallo y en vista del peligroso estado de la opinión, el asunto pasó al Tribunal Supremo, que anuló la sentencia, declarando la absoluta inculpabilidad del reo. En cumplimiento de esta sentencia, el desgraciado capitán fué rehabilitado en el mismo sitio en que se había efectuado antes su degradación y volvió a ocupar su puesto en las filas ascendido a comandante.

Bibliografía: **Clemenceau:** Contre la justice.— **Conybeare:** The Dreyfus Case.—**Cornely:** Notes sur l'affaire Dreyfus.—**Dreyfus:** Five years of my life.—**Esterhazy:** Les dessous de l'affaire Dreyfus.— **Zola:** The Dreyfus Case.

ZENON.

MUCHACHO PARA AYUDANTE tapador aguas gaseosas, necesito, pago buen sueldo. San Ignacio 195.

NECESITO MUCHACHO CARRETElero, viva cerca y haya repartido leche. Huérfanos 2893. 15-N

NECESITO SANDWICHERO: Bandera 637. 15-N

MOZO AGIL SE NECESITA, CAMA adentro. Catedral 1467.

AYUDANTE COCINA, HOMBRE, sin vicios, puertas adentro, necesito. Buen sueldo. Rosas 1178. 16-N

"MUCHACHO NECESITO". LIRA 279. 15-N

MOZO JOVEN REPARTO PAQUEtes, necesítase; exígense buenas recomendaciones. Sueldo, $ 80. San Francisco 1181. 15-N

SEÑORITA CON CONOCIMIENTOS contabilidad y castelano se necesita. Vicuña Mackenna 1329. N-17

NECESITO CUPLETISTA, MATUcana 859, Restaurant. 15 N.

UNA SEÑORITA NORMALISTA, que sepa telar frazadas cardadas. Dirigirse por cartas a Guillermo Barbier, Lota. 17-N.

NECESITO POSTICERA, LAVANdería Las Rosas. Echeverría N.o 990 15-n

APARADORAS ARMADORAS, NEcesitamos. Avenida Quintas 546. 15-N

SE NECESITAN BUENAS OPERArias con informes para trajecitos de niños. Buen pago. Moneda esquina Ahumada. 15-N.

AYUDANTAS APRENDIZAS VEStoneras, necesito. San Francisco 243. Casita 8. 15-n

LAVANDERIA FRANCESA, RECOleta 348. Camiseras, posticeras, lavanderas, necesito. 15-n

COSTURERA NECESITO. MAIPU 581. 15-N

NIÑAS QUE SEPAN FORRAR CAjas de calzado y camisa se necesitan, inútil presentarse si no saben bien el oficio. Santo Domingo 2465. n-16

COMPOSTURERA NECESITO. SAStrería. San Pablo 1137.

MAQUINISTA EN SOMBREROS DE señora necesítase. 21 de Mayo 707.

PLANCHADORAS, CAMISERAS Y posticera necesito. Alonso Ovalle 751. 16-N.

COSTURERAS PARA TRAJES elegantes y ayudantas paletoceras necesito para luego. A. Prat 136.

NECESITO COSTURERA. DELIcias 64 B. 15-N

COSTURERA SEPA ARMAR Y cortar necesítase. Huérfanos 1744.

NECESITO UNA SEÑORITA QUE tenga buena letra. Inútil presentarse sin buenas recomendaciones. Ahumada 5.

SE NECESITAN BUENAS COSTUreras para la moda. San Pablo 2735, casa 4. 17-N.

NECESITO SEÑORITA COMPETENte para trabajar el pelo y una aprendiza. San Antonio 39.

BUENAS CARTONERAS NECESItanse, inútil presentarse sin conocer bien el oficio. Marín 359.

VIÑA SANTA HILDA, NECESITA una señorita con conocimientos de contabilidad, dactilografía, caligrafía, redacción y práctica comercial. Dirigirse: Eyzaguirre 1462. 17-N

FABRICA DE CAMISAS NECESIta costureras y aplanchadoras. San Diego 1805. 15-N

PANTALONERAS, NECESITO. SAN Diego 228.

NECESITO COSTURERA EN MOdas. Moneda 2585.

CAMISERAS, ALMIDONADORAS, aplanchadoras de doblez y lavanderas, necesita. Lavandería Río Janeiro. Merced 475.

MODISTA POR SEMANAS Y COStureras, necesito. Delicias 463. 16-N.

NECESITO LAVANDERA PUERTAS adentro. Alameda 1573.

CAMISERIA MONSERRAT NECEsita aplanchadora de camisas. San Diego 883.

APARADORAS NECESITO. LIRA 201.

CAJERA COMPETENTE NECESIto. Delicias 2867. 16-N

LAVANDERIA, BASCUÑAN 259, posticeras y camiseras; necesito urgente. 15-N

CAMISERA POSTICERA, NECESIto urgente. Covadonga 54. 16-N

SERVIDUMBRE ENCONTRARA EN la oficina La Rápida. Gálvez N.o 106. 16-N.

SERVIDUMBRES BUENAS COCIneras, de piezas, mozos: buenos sueldos, necesítase urgente: Oficina particular de empleos. Bulnes 384. 15-N

NECESITO URGENTE SIRVIENTE recomendada, sepa algo cocina, para matrimonio solo. Ñuble 1104. 15-N.

NIÑA 12 a 15 AÑOS NECESITO ayudar quehaceres casa. Cochrane 1002. 18-N

SE NECESITA EMPLEADA PARA la mano. Es inútil presentarse sin recomendaciones de honradez y competencia. Av. Blanco Encalada 1667. 15-N.

EMPLEADA PARA PIEZAS Y ayudante cocina. necesítase en Santa Rosa 446. 15-N.

NECESITASE NIÑA PARA COMEdor sepa su oficio, inútil presentarse sin buenas recomendaciones. Tratar de 1 a 3, Galería San Carlos 37. 16-N.

EMPLEADA PARA EL COMEDOR con recomendaciones necesito. Arturo Prat 281. 15-N.

NIÑA PIEZAS NECESITO. REPUblica 81. 15-N.

CUIDADORA DE NIÑOS NECESIto. San Diego 105. 15-N

EMPLEADA PARA CUIDAR NIños necesito. Vicuña Mackenna 189. 15-N

NIÑERA SE NECESITA. LIRA 308 altos. 16-n

NECESITO NIÑA PARA EL COMEdor. Avenida de La Paz N.o 15. 16-n

NECESITASE UNA MUCHACHA para cuidado de guagua. Santa Rosa N.o 689. 15-N

EMPLEADA PARA PIEZA Y COCInera para dos personas, necesito. San Francisco 281. 15-N

NECESITO NIÑA PARA EL SERvicio. Merced 657. 15-N

NECESITO EMPLEADA PARA quehaceres de casa para campo y cocinera para la ciudad. Agustinas 879. n-15

NIÑERA. SUELDO $ 40. MOLINA 50. 15-N.

SEÑORA REGULAR EDAD, ASEAda, recomendada, que sepa algo de cocina, necesito. Buenos Aires 478. 15-N

NECESITO COCINERA COMPEtente y recomendada, Jotabeche 92. 16-N.

EN CASA EXTRANJERA DE TRES personas necesítase cocinera y niña de mano con buenos informes Bueno ssueldos. Román Díaz 1982, entrar por Irarrázaval. N-17

HOTEL PARIS, DELICIAS 2820, necesita empleada honorable para comedor y piezas. 16-N.

NECESITO NIÑA ENTIENDA NEgocio frutería. San Diego 372.

EMPLEADA PARA LA MANO, SE necesita. Claras 431. 16-N

LAVANDERA NECESITO RESTAUrant Bleriot. San Antonio 26. 15-N

LAVANDERA PARA LAVAR EN la casa, se necesita en Santo Domingo 1312. 15-N

SE NECESITA UNA BUENA COcinera. Calle Eleuterio Ramírez número 636. N-17

SIRVIENTE DE MANO NECESITO. Avenida España 471. N-17

EMPLEADA PARA LA MANO Y piezas, se necesitan. Merced 280. 16-N.

EMPLEADA FORMAL PARA EL servicio de casa, necesita. San Diego 79.

EMPLEADA PIEZAS, REGULAR edad, necesito. Huérfanos 1508.

NECESITO NIÑA DE 14 A 16 años para los quehaceres de casa. Tarapacá 1052.

NIÑA COMEDOR Y PIEZAS, NEcesito. Hotel Hispano. San Diego 142. 15-N

NECESITO VARIAS NIÑERAS PIEzas, comedor, cocineras. Morandé 833 15-N

NIÑERA RECOMENDADA NECEsito con recomendaciones. Tratar: una en adelante. República 81. 16-N

SEÑORITAS Y DOS JOVENES necesito.: $ 200 sueldo. Morandé 436. 15-N

SEÑORITAS PARA BAILAR, NEcesítase: San Diego 1418. 15-N

NECESITO DOS EMPLEADAS DE la cocina y de la mano. Tratar: Ejército 453. 16-N

NECESITO NIÑA SEPA COCINAR. Gálvez 182.

NECESITO NIÑA PARA EL SERvicio matrimonio solo. Almirante Barroso 875. 16-N.

EMPLEADA PARA PIEZAS, QUEhaceres casa, recomendada, necesítase. Gálvez 25.

NECESITO EMPLEADA COMPEtente, Ropería La Gran Vía. San Diego 236.

NECESITO EMPLEADA PARA corta familia, buen sueldo. San Diego 1602 esquina Maule. 16-N

NIÑERA JOVEN NECESITO. SAN Francisco 1192. 17-N

NECESITAMOS NIÑA COMPETENte para arreglar calzado charol. Maipú 1204.

NECESITO NIÑERA, BUEN SUELdo. Libertad 654.

SE NECESITA UNA NIÑA PARA enseñar la cocina. Gay 2593. 16-N

EMPLEADA PARA LA COCINA, necesita casa extranjera, pagando buen sueldo. Lastarria 200. 15-N

EMPLEADA PIEZAS, BUEN SUELdo. Molina 50. 15-N

NIÑAS 11 AÑOS, NECESITO: NAtaniel 24. 15-N

MESONERA JOVEN SOLA, ATENder cantina, necesito. San Pablo 2374. 15-N

NECESITO UNA AYUDANTA DE cocina, con recomendaciones. Zañartu 1047. 16-N

EMPLEADA PARA LA COCINA necesítase para una quinta alrededores Santiago. San Martín 50. De 6 a 6 1|2 P. M. N-16

COCINERA CON MUY BUENAS REcomendaciones, sueldo: [illegible] pesos. Empleada para servir a la mesa, sueldo. sesenta pesos, con buenas recomendaciones, se necesita en Providencia 2036. Tratar: de dos a cuatro. 15-N.

COCINERA RECOMENDADA CAma adentro se necesita. Sueldo setenta pesos. Tratar de 1 a 3 P. M. 16-N.

COCINERA CON INFORMES NECEsito. Riquelme 47. 15-N

COCINERA NECESITO. CARMEN 135. 15-N

COCINERA JOVEN SIN HIJOS necesito. Cochrane 1259. n-18

COCINERA NECESITO, URGENTE. San Diego 1242. n-15

COCINERA NECESITA, FRANKLIN 1004. n-16

COCINERA JOVEN, RESTAURANT necesito como dueña de casa, prefiérese española. Calle Santa Rosa número 2221. N-17

COCINERA, SUELDO $ 50 Y LAvandera. ambas recomendadas, puertas afuera. necesita familia alemana. Compañía 2876-B.

SE NECESITA COCINERA. AV. Vicuña Mackenna 650. Casita 52.

COCINERA NECESITO CON RECOmendaciones, sueldo $ 50. Marcoleta N.o 21, casi esquina de Vicuña Mackenna.

COCINERA REGULAR EDAD, POca familia. Buen sueldo. Prieto 1824.

COCINERA PARA EL CAMPO QUE tenga niño de diez años, necesito. Moneda 1564. 16-N

COCINERA NECESITASE. MORANdé 63. 16-N

COCINERA NECESITO. MAPOCHO 1194. 16-N

COCINERA RECOMENDADA, NEcesito. San Diego 87. 16-N

COCINERA NECESITO. MAIPU 19.

COCINERA NECESITO. CIENFUEgos 42.

COCINERA CON RECOMENDACION se necesita. San Alfonso 549. 16-N

COCINERA NECESITO, BUEN sueldo. Blanco Encalada 2095. 16-N

COCINERA COMPETENTE, NECEsito. San Pablo 2480. 15-N

OBJETOS PERDIDOS

PRENDEDOR MEDIA LUNA, REcuerdo familia, perdido Domingo Teatro Setiembre, gratifícase bien quien devuélvalo. Carmen 126.

BUENA GRATIFICACION DARE A quien devuelva lente fotográfico marca Voigtlander, Heliar F. 4.5 24 cm., olvidado en un victoria el Sábado desde Compañía esquina Teatinos a mi casa, Agustinas927. — Nanyo.

GRATIFICACION.— SE GRATIFIcará a la persona que devuelva libros de contabilidad, negocio de paquetería, perdido el 14 del presente, a las 11.50 de la mañana, trayecto Maruri, Colón, Independencia, Teatinos y Compañía. Dirigirse: A. P. M., Maruri 849.

HABIENDOSE EXTRAVIADO LA libreta condicional N.o 30488 de la Caja de Ahorros, sucursal Estación, a la orden de Segundo Arenas, queda sin ningún valor por haberse dado el aviso correspondiente. 17-N

MATERIALES DE CONSTRUCCION

BALDOSAS CUALQUIER DIBUJO, tubos cemento, tierras colores para cemento, yeso, etc. Precio sin competencia. Lira 715. 16-N.

TUBOS CEMENTO, 30, 40, 50 CENtímetros, ofrece. Lira 715. 21-N.

VENDO TABLONES ALAMO NUEVOS, de ocasión. Recoleta 1009. 18-N.

VENDO PUERTAS Y VENTANAS y puerta de calle. Almirante Barroso 51. 15-N.

VENDO VIGAS ALAMO 4 Y 5 METROS, tabla 3|4" machihembrada, fierro blanco y negro para techo. Grajales 1974. 16-N.

PUERTA CALLE MODERNA, Moldura estampada, vendo de ocasión. San Diego 291. 15-n

GRAN OCASION, DIVISION OFICINA realizo. San Diego 291. 15-n

VENDESE OCASION PUERTA REJA de fierro, $ 250, San Isidro 458. 16-n

VENDO PUERTA Y VIDRIERA para almacén, completo. 2 1|2 por 3 1|2. Brasil 23. 15-N

SE VENDE ADOBE USADO. SE necesita ladrillo muralla. San Diego 960.

CONSTRUCTORES, ARQUITECTOS, ingenieros: vendo 10 palos nuevos roble 8 x 8 de 10 metros; 700, 1,000 vidrios para galería 18 x 24 centímetros. Manuel Montt 2478.

VENDO MAMPARA, BUENA MADERA, alto 2.30, $ 45. Huérfanos 3047-D. 16-N

COMPRO CLAVOS NUEVOS, USADOS, alambre púa, liso rejilla. Matucana 961.

MATERIALES PROCEDENTES DE Valparaíso liquidamos una gran partida de materiales de fierro, marinos y terrestres, cables de acero, galvanizado, negro, rígido, flexible, desde 10 a 150 metros de 3|8, 1|2, 5|8, 3|4, 7|8, 1", 1' 1|8, 1' 1|4, estrabos varias medidas, cable flexible para andaribeles o remolque de 1 1|2 1 3|4 desde 10 a 250 metros. Un Huinche y caldero vertical para dos toneladas, especial para vapor, poco tonelaje. Un cabrestante a mano para izar cadenas faluchos, hay buen surtido grilletes, guardacabos, encuadradura, roldana, cachimba, ventiladoras, cadenas diferentes clases y medidas, fierro media caña para defensa obra muerta de buque o faluchos. Material terrestre, planchas diferentes clases y medidas, acero blando, en piezas grandes, fierro redondo desde 1 a . pulgadas, ángulos, doble tee, tee, rieles, platinas, gran lote fierro adecuado hacer herraduras, fierro viejo fundido y dulce. Verlo y tratar: Matucana, esquina Mapocho, sitio barraca maderas del seño José Agulló. 15-N

TEJAS USADAS, VARIOS MILES vendo, puedo mandarlas domicilio. Matucana 961. 15-N

MAQUINARIAS

COMPRO DE OCASION FRAGUA, vigornia y herramientas de herrero. Dirigirse: casa Barchi. Alameda 23. 29-N

MAQUINA SINGER, COMPLETAMENTE nueva, de siete cajones, moderna, vendo de ocasión. Bandera 758. N-17

TATTERSALL DE MAQUINARIAS, Chacabuco 63, ofrece: gran existencia de maquinarias todas industrias agrícolas, etc. motores, correas, rieles y toda clase de materiales. 15-N

MAQUINA DE LAVAR ROPA vendo barata. Cueto 240. 15-N.

COMPRO MAQUINA LAVAR BOTELLAS. Avenida Cumming 532. 15-n

COMPRO TALADRO A MANIVELA, distancia eje, porta-brocas al plato 12" y motores eléctricos de 1|4, 1|2 y 1 H. P. Dirigirse a Carlos Fernández, Escuela de Artes y Oficios. 15-N

HARNEROS PARA TRILLADORAS, harneadoras y cualquier máquina ofrece fábrica.—Ulrico Looser. Cumming 861. 20-N

MAQUINA ESCRIBIR "FOX", FLAMANTE, véndese verdadera ocasión. San Antonio 39. 16-N

TORNO MECANICO, ESTAMPADORA metales, transmisión, correas, punzón, vendo. Libertad 1030. 15-N

MAQUINA ESCRIBIR MUY BUEN estado, marca Oliver, vendo, también cocina gas, tres platos y mortero cobre chico. Campo Marte 153. 15-N.

VENDO TORNO MECANICO, $ 900. Avenida Matta 905. 15-N.

COMPRO MAQUINA PARA RODONAR hoja-lata y tornillo de banco. Moneda 1019. 15-N

MAQUINA REVOLVEDORA PANADERIA, buen estado, vendo de ocasión. Víctor Manuel 560. 17-N

INCUBADORAS DOSEBILT Y Champión, vendo ocasión. Padura 577, esquina Gay.

VENDO FUELLE, BIGORNIA, TORNILLO, acribil de agua, todo grande. Nataniel 1346.

TRILLADORAS VARIAS MARCAS, locomóviles Id., correas, precios bajísimos. Chacabuco 63.

PRENSA WITHMAN Y PICADORA pasto N.o 12, ambas en $ 500, liquida: Chacabuco 63.

MAQUINA DE ESCRIBIR ROYAL, nueva, véndese de ocasión, en $ 300. Mapocho 1690. 1 a 3 P. M. 15-N

URGENTE VENDO MAQUINA COSER de pie. Gálvez 249. Casa N.o 36. 17-N

MEDICINA

VINO TONICO JAIME, RECONSTITUYENTE, el mejor y más eficaz remedio contra la debilidad y pérdida de fuerzas. Exíjase en cada frasco facsímile J. Simón, único legítimo. 30-n

EXAMEN DE LA VISTA, GRATIS, en el Almacén Optico, Ahumada 264, atendido por el especialista titulado Rotter. Gran surtido de toda clase de anteojos y lentes a precios bajísimos. 1-N. 1923

JUVENTUD, NO MAS GONORREA. Fuera contagio: salud, limpieza. Glóbulos Kadde 4.40. Daube y Cía. Botica Belga. San Diego 591, esquina Eyzaguirre. 4-D.

INYECCIONES INTRAVENOSAS, intramusculares Neo Salvarsán. Toda clase de curaciones. Gonorrea, Cistitis, prostatitis. Precios módicos. Morandé 791. 17-N.

CON FACILIDADES, POR CAMBIO de local, se realiza una clínica bien acreditada, instalada, con instrumentos. Oportunidad para practicantes. Tratar: Alonso Ovalle 751. 16-N

INYECCIONES COLOCO TODA CLASE, voy a domicilio. Escribirme: Practicante Ruiz, Serrano 708. 15-N

CANAS: SALON ESPECIAL PARA teñir el cabello. Merced 427. N-17

ESTUDIANTE MEDICINA, MUY práctico, coloca inyecciones intravenosas, a $ 5; neosalvarsan, a $ 10. Fontecilla 69.

MICROBIOS PARA HACER YOGHURT vendo; tienen más de un año. Jotabeche 269.

MUEBLES

COMPRAMOS MENAJES DE CASA, atendemos a domicilio. "La Magallanes", Avenida Matta 1004. Teléfono inglés 147. (Matadero). 30 Mayo 1923

COMPRO MENAJES DE CASA, PIANOS y muebles sueltos. Teléfono inglés 1036. San Diego 460. El Aguila. Dic.-31

MENAJES, PIANOS, TODA CLASE muebles, recibe La Cruz Blanca, Independencia 370. 21-n

MUEBLES AMERICANOS EN RAULI cuarteado, de todas clases, precios bajos para comerciantes, particulares, vende la fábrica La New York, Santa Rosa 342, teléfono 1653. 17-N.

MUEBLES AMERICANOS, EN RAULE cuarteado, de todas clases, precios bajos para comerciantes, particulares, vende la fábrica "La New York", Santa Rosa 342. Teléfono 1653.3 22-N.

"DINERO" NECESITA USTED. — Compro pago instantáneo: menajes, muebles sueltos, máquinas de escribir, alhajas, pianos, victrolas y todo objeto o mercaderías en general de valor inmediato, aún empeñadas. Alta tasación. Atiende domicilio. Recomendamos no vender sin consultar nuestra oferta. Empresa Comercial de Consignaciones y Rescates. Oficina: Agustinas 100, departamento 10, derecha interior. De 8 a 12 M. y 2 a 8 P. M. 19-N

PIANO GAVEAU, MEDIA COLA, chico, muy rico, véndese. Conferencia 1424. Carros 30. 15-N.

VICTROLA NUEVA DE OCASION vendo. Madrid 720. 15-N

MUEBLES MODERNOS DE COMEDOR y dormitorio realizo. Avenida Quintas 788. 15-N

VICTROLA VICTOR VENDESE EN Santa Rosa 157. 15-N

BILLAR COMPLETO VENDO, Martínez de Rozas 2256. 15-N.

OCASION VENDO PIANO ALEMAN. Tratar Errázuriz 837. 15-N.

PIANO ALEMAN FLAMANTE, vendo ocasión. Moneda 827. 15-N

PIANO BLUTHNER RIQUISIMO, vendo ocasión. Moneda 827. 15-N

OCASION: VENDO BUEN PEINADOR, taza lavatorio, ropero y velador, en un lote. Lastra 1667. 16-N

VICTROLA VICTOR, VENDESE. Santa Rosa 157. 15-N

REALIZASE PIANO FLAMANTE. Infinidad ricos muebles antiguos, modernos. Huérfanos 2494. 15-N

OCASION: VENDO AMOBLADO salón, escritorio, comedor, sillas cuero, diván, califont. Eyzaguirre 541. 15-N

OCASION VENDO PEINADOR Y cómoda. Martínez Rozas 2236. 15-N

VENDESE PIANO ELECTRICO Y mármol. San Diego 901. n-16

PIANO PERFECTO ESTADO, Véndese, verlo, Chiloé 2081. n-16

SE VENDE UN RICO PIANO ALEMAN, marca Kaun. Matucana 289. N-19

MUEBLES, LIQUIDAMOS UNA Buena partida, precio costo; especialmente para comerciantes, de oficinas, escritorios, comedores, sillas. Fábrica "La Nueva York". Santa Rosa 342. Teléfono 1653. N-17

CATRES BRONCE IMPORTADOS, véndense dos de plaza y media. Lira 196. 16-N.

AMOBLADO EN BLANCO DE NOGAL, cuadros, silla balanza, mesa antigua, véndense. San Francisco 648.

VENDO ROPERO CON LUNA BICELADA, Catedral 2617. 17-N.

AUTOPIANO FLAMANTE 45 PIEZAS, vendo. Dominica 488. 16-N

PIANO ESTUDIO FIRME, BONITAS voces, vendo. Huérfanos 3047-D. 16-N

POR VIAJE REALIZO MI MENAJE casa, recién comprado, todo moderno; también loza, cristalería, útiles cocina, cocina económica, victrola, discos, catres, colchones, flamante amoblado oficina, estantes, escritorio, máquina Underwood nueva. San Diego 267.

POR VIAJE URGENTE REALIZO, piano cola, $ 1,000. Manzano 253. 16-N

OCUPACIONES "NECESITAN"
(SERVICIO GRATUITO)

OFRECE LAVANDERA CON REcomendación. Nataniel 1434.

JOVEN DISPONE MAÑANA, SABE encerar; cualquier trabajo, ofrécese recomendado. Sama 1673.

SEÑORITA MUY COMPETENTE CIgarrería. Pastelería ofrécese bien recomendada. Sama 1673.

OFRECESE SEÑORITA, REGULAR edad, administrar propiedades. A. L., Correo Central.

CONTADOR JOVEN DIPLOMADO, ofrécese: recomendaciones excelentes. Rojas, García Reyes 46.

MECANICO CHAUFFEUR FORD, tractores, Fardram, ofrécese. Santa Filomena 172, casa 69.

DESEO TRABAJAR CUALQUIER ocupación. Correo Central, S. J. Rubio.

OFRECESE COCHERO CASADO para el campo, con buenos informes. Franklin N.o 996.

JOVEN, DESEARIA ADMINISTRAR pronto: citées, sucursal de panadería, lechería, etc. Buenas referencias. Correo 9. A. S. Rozas.

JOVEN COMPETENTISIMO EN mostrador abarrotes, recomendado, ofrécese: Correo 5. Canciani.

JOVEN ACTIVO CUALQUIER Puesto: fianza, informe. Correo 2, Amaranto Silva.

CHAUFFEURS COMPETENTE Ofrécese. D. Letelier San Pablo 2183.

JOVEN PRINCIPIANTE OFICINA ofrécese. S. L., Esperanza 93-A.

JOVEN SERIO, CASADO, COMPEtenae en hoteles con años servicios vapores, ofrécese. A. P., Correo Central.

CARPINTERO COMPETENTE EN construcciones ofrécese. Santa Elena 1470.

PRACTICANTE Y ENFERMERA ofrecen sus servicios. Sama 1736.

SEÑORITA HONORABLE DESEA ocuparse en oficina. Sevilla 1231.

MANICURE OFRECESE, CORREO Central M. R. A.

BARNIZADOR COMPETENTE EN muebles finos, pianos, ofrezco a domicilio. Washington 1425. Correo Central.

PELUQUERO COMPETENTE, DEsea salir fuera de Santiago. Peluquería Núñez. Plazuela Recoleta.

OFRECESE CUIDADOR DE CASA quinta, entiende agricultura, pintor, carpintero. Víctor Castillo, Calle Purísima 127.

JOVEN TENEDOR DE LIBROS, habla francés e inglés. Excelentes certificados. Casilla 881 D., A. S.

CHAUFFEUR PARTICULAR, DE arriendo, varias marcas, ofrécese. Buenas recomendaciones. H. Rivera, Sama 1626.

OFRECESE CORTADOR SASTRE competente, con larga práctica. Salazar. Correo N.o 3.

OFRECESE CHAUFFEUR JOVEN conducta irreprochable. Martínez de Rozas 2278.

OFRECESE MATRIMONIO SOLO, cuidador casa o quinta, buenos informes. Carmen 1390, Cité Pérez 478.

OFRECESE HERRERO PARA fundos, entendido máquina, pasterías, buenos informes. Carmen 1390, Cité Pérez 478.

SEÑORITA DACTILOGRAFA, INglés, contabilidad, ofrécese al comercio. Ejército 756, Dep. 21.— M. B. A.

OFRECESE SEÑORITA COMPEtente para oficina de casa comercial. E. M., San Diego 65.

PROFESORA OFRECESE ENSEñar niños y señoritas, humanidades, francés, piano, bordado. Santa Rosa 428. N-16

OFRECESE JOVEN, EXCELENTES recomendaciones, para principiante oficina.—X. X., Casilla 81-D.

A LOS AGRICULTORES OFRECEse comerciante relacionado, como vendedor a comisión, garantizando seriedad. J. A., Casilla 1680.

AL COMERCIO OFRECESE VENdedor, a comisión, cualquier ramo, conocedor plaza y ramales. Certificados de primer orden. J. A., Casilla 1680.

SE OFRECE SEÑORA, SABE MODA con perfección para casa o taller: San Francisco 367.

OFRECESE JOVEN RECOMENDAdo para oficina u otro oficio decente. Víctor Manuel 1612.

AMOBLADO CUERO, MAQUINA escribir, útiles oficina N.o 3. Bandera 78, ocasión vendo. 15-N

VENDO BARATO APARADOR, PEInador y ropero. Huérfanos 3047-D. 16-N

COLCHON MATRIMONIO, PURA lana, nuevo, $ 110; chico 30; catre con sommier, 40; dos para niños, 40; ropero espejo biselado, 150; otro, 60; peinador mármol espejo 75; cómoda, 50; cuatro sillones cuero; 60; estante grande, 60; chico, 40; escritorio ministro, 80; alto, 60; mesa escritorio roble, 35; aprador despensa, 30; sofá con cajones, 20. Chacabuco 654. 15-N

VENDO OCASION JUEGO DORMItorio. Manuel Rodríguez 125.

OCASION VENDO BARATO DOS catres buenos, un peinador simple, una plancha mármol y revólver Smith americano. Catedral 2946.

COMPRO PIANOS, PAGANDOLOS inmejorablemente, aún deteriorados. Compañía 1073.

DENTISTICA, ESTUDIANTES, LINdo sillón portátil superior a Whithe, baratísimo. San Ignacio 892.

MENAJE DE CASA, DIVERSOS utensilios, vendo ocasión. Diariamente de 8 a 12. San Diego 223.

CATRE BRONCE Y OTRO FIERRO niño, realizo. Apresurarse a verlo. Maipú 185.

AMOBLADOS DORMITORIOS, COmedor, salón, escritorio, pareja catres bronce, colchones, escritorio cortina, baño enlozado, servicio comedor, cocina económica y algunos otros del menaje, véndense de ocasión por cambio residencia. Compañía 1615.

AUTOPIANO "FISHER" U OTRO equivalente o piano vertical bueno, cómprase sólo de ocasión. Casilla 3878. Compañía 1246, altos.

VENDESE PIANO ELECTRICO Y manual. San Diego 901. 17-N

HERMOSAS SILLAS CAOBA, IMperio; precioso costurero Id., sofá, mesa, etc., antiguos, vendo. Sotomayor 45. 15-N

RICO ELEGANTE PIANO ALEMAN, lindas voces, vendo, flamante $ 1,300. Sotomayor 45. 15-N

VICTROLA Y FONOLAS, VENDO por mensualidades. Avise domicilio. —R. R. Casilla 2635. 16-N

PIANO PLEYEL, VENDESE BArato. Bascuñán Guerrero 661. 16-N

PROFESIONALES

ZURCIDOS INVISIBLES.— NOTAble zurcidor japonés. Especialista único. Especialidad en viraduras, composturas, transformaciones. Son perfectas. No confundirlo con similares que plagian sus avisos para equivocar al público. San Diego 228. Teléfono Inglés 667. 22-N

COLOCO INYECCIONES INTRAVEnosas, intramusculares e hipodérmicas. Precios convencionales. Santa Isabel 123. 20-N.

CONDOR 1158, CASA ANTIGUA, única especialista zurcidos invisibles; jersey, sedas, viraduras, hechuras, transformaciones garantidas. 17-N.

ZURCIDOS JAPONESES INVISIbles, especialidad viradura de ternos y composturas, precios módicos. San Diego 236. 11-N-1923

MASAJISTA OFREZCOME CUIDAR enfermos aquí o a provincias. Hago curaciones, coloco inyecciones a domicilio. Maipú 358.—N. V. 16-N

ARMERIA SAN DIEGO 93, COMpongo armas, hago llaves. 17-N

ZURCIDOS INVISIBLES. VIRO sobretodos, ternos; hechuras, composturas. Nueva York 86. Ahumada-Moneda. 16-N

PRESTAMOS DE DINERO

¡¡DINERO!! FACILITO RAPIDAmente por automóviles, muebles, pianos, fianzas, hipotecas. Descuento letras. Compañía 1264, oficina 10, derecha interior. 15-Nov.

DINERO AL MAS BAJO INTERES, facilito sobre hipoteca, desde $ 1,000, cualquier cantidad.—Julio Pelissier. Morandé 283. 22-N

HOMBRE SOLO, PEQUEÑO CAPItal, busca socio iguales condiciones; preferencia español, instalar negocio almacén, pastelería u otro.—S. Vilaró. Carmen 696. 26-N

NECESITO JOVEN ESPAÑOL, COmo socio, con pequeño capital, para impulsar negocio de compra-venta de ropa, etc. Dirigirse: al conserje del Centro Español. N-18

JOVEN DISPONGA DOS MIL PEsos ganará treinta pesos diarios asociándose industria de gran porvenir. Informes: A. Moreno, Correo 7.

DINERO: TENGO DESDE $ 3,000 al 12 por ciento, con primera hipoteca. Bandera 84, oficina 25.

SOCIO CON MIL PESOS NECESIto, darle impulso espléndida carnicería, frutería, berdulería. Correo 3.—R. Briones. 15-N

REMATES

CAJA DE RETIRO Y DE PREVIsión Social de los Ferrocarriles del Estado.—Remate.—El 21 del presente mes, a las 4.30 de la tarde se rematará en las oficinas de la Caja, Rosas 1080, la propiedad N.o 174 de la calle de Victoria (antes Santiago) de esta ciudad, por el mínimum de $ 7,000. Bases y antecedentes se pueden consultar en las oficinas del servicio de Propiedades de la Caja.

CAJA DE RETIRO Y DE PREVIsión Social de los Ferrocarriles del Estado.—Remate.— El 21 del presente mes, a las 4.30 de la tarde, se rematará en las oficinas de la Caja, Rosas 1080, la propiedad N.o 1550, de la calle Tocornal de esta ciudad por el mínimum de $ 6,000. Bases y antecedentes, se pueden consultar en las oficinas del servicio de Propiedades de la Caja.

REMATES NEGOCIOS, MENAJES encárgase Neftalí 2.o Arce. Martillero comercial. Bulnes 384. 15-N

JUAN CAMPANELLA, MARTILLEro Sociedad y honradez en sus operaciones. Santa Rosa 345; casa 5. 16-N

INDUSTRIAS

INDUSTRIA ESTABLECIDA CINco años, con anexo jabonería, buena clientela, vendo por enfermedad, enseñando preparaciones y transfiriendo marca. También aceptaría permuta casita cinco a seis mil pesos más o menos.— A. Savié, Correo 4. 15-N.

$ 5,000 VENDO PRODUCTIVA INdustria, buena utilidad. Huemul 1302.

PROPIEDADES

COMPRO CASAS, TENGO NUMEROsos pedidos, especialmente barrio Estación. Morandé 67. Teléf. 3189. 18-N

VENDO QUINTA EN ESPEJO. Tratar: Vergara 642. 15-N

SE VENDE SITIO EN AVENIDA José Manuel Infante 1346, Providencia, frente Santa Isabel, mide metros 105 por 140, propiedad Sociedad Hospital Italiano. Presentar propuestas al señor Nicolás Orezzoli, Plaza Estación Mapocho. 18-N.

VENDO O PERMUTO POR CASA en Santiago, chacrita de dos hectáreas, en la Cisterna con más de 1,000 árboles frutales en plena producción, parrones casitas tres piezas y otra en regular estado de seis, más datos J. V. Casilla 520. 15-N.

CHACRITA EN EL GUANACO vendo, 5 minutos tranvía, $ 20,000, 21 mil metros casas y buenos cierros. Aceptaría parte de precio automóvil buena marca y estado. Ejército 766. 16-N.

COMPRO CASA DESDE $ 15,000 hasta $ 35,000. Ofertas: Bco. Encalada 1661. 17-N.

CASA HASTA $ 10,000, COMPRO contado. Ofertas: B. Casilla 432. 15-N

LOTE DE TERRENO DE 150 MEtros de frente por sólo 39 de fondo, en Avenida Blanca, buenos cierros, plantado con arboleda frutal. Abundante agua de riego y agua potable, luz eléctrica, buen vecindario, a sólo dos cuadras de paradero carro eléctrico San Bernardo, inmediato al "Llano Subercaseux" y al correo San Miguel, vendemos sólo a $ 6 metro. A propósito para edificar gran establecimiento casas higiénicas, etc. o revender en lotes. —Guzmán, Silva y Cía. Huérfanos 1243. 15-N

SITIO COMPRO, FACILIDADES, arriendo largo plazo. Casilla 592. n-15

SITIO EN AV. PORTALES, 13.5 por 30 metros, vendemos en 35,000 pesos. Teatinos 86.

SITIOS EN MONJITAS, DE 300 A 500 metros cuadrados, vendemos. Teatinos 86. N-17

EN SAN PABLO, ESQUINA MUY comercial, buen edificio, 15 por 50 metros; debe $ 30,000 Caja, produce 15,400 pesos al año, vendemos en 100 mil pesos. Teatinos 86.

EN ROSAS MUY CENTRAL, CASA recién terminada, 4 dormitorios, debe $ 25,000 Caja, vendemos en 75,000 pesos. Teatinos 86. N-17

SITIO O CASA VIEJA, ESQUINA central, compramos en el acto para hijuelarla y venderla en lotes; aseguramos negocio rápido. — Oscar Greene Valverde y Jorge Guzmán Palacios. Sección propiedades urbanas de Alejandro Greene Cruzat. Teatinos 86. Casilla 3722. N-17

VENDESE 1,500 METROS CUADRAdos, calle Villaseca 331. Los Leones, una cuadra del tranvía. W. R. Judson, edificio Ariztía 10 piso. N-21

VENDESE 16,000 PESOS PROPIEdad Avenida Irarrázaval 1978. Tratar: Pedro Velasco R., calle Ahumada 170. 15-N

CASA DE RESIDENCIA TODA COmodidad. Cuadra y media de Alameda, vendo sin agente. Echaurren 162. N-17

$ 13,500 VENDO CASA LADRILLO, 4 piezas; puede arrendarse en $ 140 mensual. Bandera 84, oficina 25.

$ 40,000 VENDO CASA-QUINTA, cerca Irarrázaval. Entrega inmediata. Bandera 84, oficina 25.

$ 56,000 VENDO CASA LADRILLO a una cuadra Quinta Normal. Bandera 84, oficina 25.

PROPIEDADES COMODAS E HIgiénica de 10,000 a 100,000, vendo. Bandera 131, oficina 14.

$ 100,000 VENDO CHALET EN ZApallar. Bandera 84, oficina 25.

$ 36,000 VENDO CASA NUEVA EN Lira. Bandera 84, oficina 25.

VENDO CASA MADRID N.o 1318. 19-N

QUINTAS EN ÑUÑOA, SAN BERnardo, de 10,000 a 50,000. Bandera 131, oficina 14.

$ 38,000 VENDO CASA CENTRAL, situación de porvenir. Santa Mónica 2141.

COMPRO CASITA, DE ALAMEDA a Maule. L. A. H. Casilla 439.

SITIOS EN ÑUÑOA, PAGADEROS por mensualidades, vendo. Bandera 441.—Mujica. 16-N

$ 8,000 VERDADERA OCASION, vendo casita, tres habitaciones, baño, W. C., alcantarillado, electricidad. Victoria 762.

OPORTUNIDADES PARA FAMILIAS

MANIQUIES ORTEGA, NUEVOS, modelos, rebajados de precio. Fábrica. Rosas 1869. 20-N

VESTIDOS, TRAJES SASTRE, BAtas, capas. Atiendo pedido provincias. Gálvez 119. 10-Dic.

CONFECCIONES RAPIDAS ULTImos modelos trajes novia, primera comunión. Independencia 356. N-15

JUDICIALES

POR RESOLUCION DE FECHA veintiocho del presente, expedida por el señor Juez del 4.o Juzgado Civil, don Fernando Santa María, se ha declarado en quiebra a la Compañía de Seguros La Hormiga. Se nombró síndico provisional a don Manuel Jara Cristi; y se señaló para la primera junta de agreedores el once de Diciembre próximo, a las tres P. M. —Santiago, Octubre 28 de 1922.— El secretario. 10-D.

DE ACUERDO CON LA ESCRITUra de sociedad celebrada entre los señores Valentín Tatché y Narciso Gallofré, con fecha 7 de Agosto de 1922 ante el notario don Abraham del Río, los señores Tatché y Gallofré son dueños de la marca comercial "La Playa" y que el primero adquirió de don Miguel Tort según escritura ante el mismo notario con fecha 2 de Agosto de 1919. Se da el presente aviso para los fines del caso.—Santiago, 6 de Noviembre de 1922. 17-N.

POR ORDEN DEL TERCER JUZgado civil se rematará el día 12 de Diciembre a las 3 y media P. M., la propiedad de los señores Irarrázabal Barros, ubicada en Santo Domingo 2287, por el mínimum de 110 mil pesos. Bases y antecedentes en la secretaría de dicho juzgado. Expendiente permiso para enajenar. Menores Irarrázaval. 17-n

SEÑOR INTENDENTE. — MARTIN Hiriart, en representación de la sociedad Hiriart Hnos., residente en Temuco, calle Aldunate N.o 825, a US. respetuosamente digo: que la sociedad es dueña de las hijuelas N.os 210 y 211 del plano Huichahue-Toltén, compuestas de 320 hectáreas ubicadas en la quinta subdelegación de este departamento, y deseando regar totalmente estas hijuelas vengo en solicitar a US. que conceda para la sociedad nombrada una merced de agua de (900) novecientos litros por segundo del río Allipén para regar las expresadas hijuelas, y otra merced de aguas de dos mil quinientos litros por segundo para usos industriales con el fin de mover la maquinaria de nuestro establecimiento de elaboración de maderas y suministrar fuerza y luz eléctrica al pueblo que se formará en el paradero proyectado en el kilómetro 65 del ferrocarril de Freire a Cunco. La fuerza que se desea obtener es de 75 caballos y la bocatoma se piensa ubicar en la reserva del indígena J. Mariano Nehuelmir, situada aguas arriba de la hijuela N.o 224 del señor Conrado Chávez. La destitución de las aguas se hará por medio de un canal a través de las hijuelas arriba mencionadas hasta llegar al Tilipén. Hago presente a US. que de este río no se ha sacado ningún canal. Acompaño un plano de la situación del canal y ruego a US. acceder a lo que solicito.—Martín Hiriart. Temuco, 31 de Octubre de 1922. N.o 821. Háganse las publicaciones del caso y por cuenta del solicitante.—Anótese.—Manuel J. Martínez. 16-N

INVENTARIO SOLEMNE.— POR decreto del señor juez del 4.o Juzgado de fecha 13 del presente, se ha ordenado proceder a la facción de inventario solemne de los bienes dejados por don Guillermo Errázuriz Vergara, ante el notario señor Manuel Gaete Fagalde. La diligencia se efectuará en la oficina del Banco de A. Edwards y Cía., el 27 del presente, a las 3 P. M.—El secretario. 25-N.

POR DECRETO DE FECHA 14 DEL presente, del Tercer Juzgado Civil de este departamento, en la ejecución seguida por don Ricardo Sotomayor con don Emilio Ramírez V., se ha ordenado notificación por avisos en "El Mercurio", "La Nación" y "El Diario Oficial", a los herederos de don Antonio Ramírez, que el 22 del corriente se subastarán las hijuelas 2 y 6 del fundo "Llanos", ubicado en el departamento de Talca. Las personas a quienes se notifican, son: Don Víctor, don Julio, don Eduardo, doña María Isabel, doña María Luisa Ramírez W., don Rafael y don Emilio Cousiño, por sus mujeres, doña Amalia y doña María Castro R. y don Rodolfo Guzmán Vial, por su mujer doña Mariana Castro R.— E. Guzmán, Secretario.

NOTIFICACION.— QUIEBRA ANgel Dondero.— Por resolución del 5.o juzgado civil cítase a los acreedores a comparendo para el 23 del presente a la 1 1|2 P. M., para designar nuevo síndico.— El secretario.

CON FECHA 13 DEL PRESENTE y ante el Notario Luis Cousiño, he vendido el activo de mi negocio ubicado en la calle Estado N.o 42, al señor S. Torrens. Ruego a mis acreedores presentar las cuentas pendientes en el mismo local durante todo el presente mes. Noviembre 14 de 1922. W. Rodríguez. N-17

CON FECHA 13 DEL PRESENTE mes y ante el notario Luis Cousiño he comprado al señor Waldo Rodríguez el activo de su negocio ubicado en la calle Estado 42. Doy el presente aviso para los fines legales.— Santiago, Noviembre 14 de 1922. S. Torrens.

NOTIFICACION Y REQUERIMIENTO.— Doña Emilia Wuth v. de Bogen, rentista, San Francisco ..., ha entablado, ante el tercer Juzgado civil de esta ciudad, juicio ejecutivo contra los señores José Antonio Vergara y Mariano Miloslavich, ambos comerciantes y domiciliados en Delicias 3980, y ha pedido, en lo principal, mandamiento de ejecución por la suma de seis mil pesos, intereses y costas; en el primer otrosí, señala bienes para el embargo; en el segundo, designa depositario provisional y en el tercero, poder. El Juzgado proveyó: "Santiago, doce de Mayo de 1922. En lo principal, con el mérito de la escritura acompañada, despáchese el mandamiento que se solicita; en el primero y segundo otrosíes, como se pide; y en el tercero, venga en forma".— Habiéndose pedido, en lo principal de un segundo escrito, que se practiquen el requerimiento y notificaciones por avisos publicados en la prensa, y en el otrosí, que se ordene señalar domicilio bajo apercibimiento de hacerse las notificaciones por el estado, el juzgado proveyó: "Santiago, 14 de Agosto de 1922. En lo principal, vistos: con el mérito del certificado del ministro de fe y de la información sumaria, se declara que ha lugar a lo solicitado en lo principal del escrito que antecede; al otrosí, como se pide. Publíquense avisos en los diarios "La Nación", "El Mercurio" y "El Diario Oficial" de esta ciudad". En cumplimiento de lo decretado, procedo a notificar a los demandados los decretos de 12 de Mayo y 14 de Agosto de 1922, corrientes a fs. 4 y 8 vuelta; haciéndoles saber que el número de la causa es 23071; y con el mandamiento de embargo que corre en los autos, los requiero de pago por la suma de seis mil pesos, intereses y costas. A petición de la ejecutante, trabo embargo en la propiedad hipotecada para garantir la deuda, y les hago saber que tienen cuatro días útiles para oponer excepciones.— E. Guzmán, secretario.— Santiago, 14 de Noviembre de 1922.

NOTIFICACION. — EN LAS GEStiones sobre nombramiento de partidor de los bienes quedados al fallecimiento de doña Adelaida Polanco viuda de Hidalgo, seguidas ante el Tercer Juzgado Civil, se ha señalado el veinte del actual a las tres de la tarde para que tenga lugar el comparendo de estilo. Los interesados son: don Aníbal, Alejandro, Antonio, Rodolfo y doña Etelvira Hidalgo Polanco; don Gustavo y don Guillermo Le-Fort Hidalgo; doña Luisa Le-Fort Hidalgo; don Gregorio Crespo, por su mujer doña Emiliana Hidalgo; don Carlos Bolívar, don Abraham Prado, don Carlos Quezada, don Víctor Toro Olivos, don Arturo Williamson y don Aliro Correa, en representación de sus respectivas mujeres doña Victoria, doña Eugenia, doña Mercedes, doña Virginia, doña Rosa y doña Teresa Le-Fort Hidalgo, y doña María Luisa Le-Fort viuda de don Abelardo Aguilera, y doña Elcira Le-Fort Hidalgo. Previa vista del Promotor Fiscal, por resolución de 6 de Noviembre se ha ordenado practicar la notificación de las personas antes nombradas por medio de avisos en los diarios "La Nación", "El Mercurio" y "El Diario Oficial". En consecuencia, por medio del presente aviso notifico a las personas antes indicadas.—Santiago, 14 de Noviembre de 1922.— Eudoro Guzmán, secretario. N.17

ROPA HECHA

ROPERIA LA VEGA, ANDRES BEllo 694, ofrece en baratura ternos, ambos, paletoes, pantalones, sombreros, calzado, todo desinfectado. N.o

ROPERIA ANDRES BELLO N.o 601 esquina Recoleta, ofrece ternos paletoes, ambos, pantalones ternos de niños, sombreros, calzado, precios baratísimos, todo desinfectado. N.o

ROPERIA LA CASA VERDE, ESmeralda 817, entre San Antonio y 21 de Mayo. Realiza ternos, ambos, paletoes, todo de casimires extranjeros, corte correcto, sombreros, calzado. Visítenos casero, aproveche nuestros precios. Njo.

ROPERIA MANUEL RODRIGUEZ, esquina San Pablo, ofrece en baratura ternos ambos, paletoes, pantalones, todos de ricos casimires, surtido colores, para todas medidas, sombreros, calzado, desinfectado. P|O

ROPERIA "LA GRAN VIA", SAN Diego 236. Casa de compra-venta. Realiza ternos, ambos, vestones, pantalones, calzado nuevo, usado. Facilidades de pago. 10-Nov.

COMPRO TODA CLASE DE ROPA usada, calzado; atiendo domicilio. Independencia 789. 15-N.

VEND OCASION LINDOS TRAjes. Mapocho 2524. 24-n

COMPRO TODA CLASE DE ROPA usada, calzado, atiendo domicilio. Independencia 289. 16-N

BOMBAS

7eme. CIA. SAPEURS POMPIERS. "Honnuer et Patrie".—La Compagnie est citée a l'Academie et Eocercise qui aura lieu Jeudi 16 courant, a 9 hs. du soir. Tenue de travail. Reunión au quartier.—L'Adjudant.

FOLLETIN (6)

EL HIJO DEL MAR

Por César Carrizo

Llanta, como nunca, le recibió con afecto. Con las pupilas grandes, tristes, capaces de hacer llorar al más duro de alma, le envolvió de hito en hito... El hombre se turbó, y quedó como vencido bajo una fuerza irresistible.

Hay en la mujer, desde la campesina a la princesa, en su carne y en su esencia espiritual, recursos instintivos que surgen en las horas de prueba.

Así Tadeo, vencido y todo, se creyó feliz. Sintió sed, y pidió agua.

—¿Agua?—preguntó Tuzca.— ¡Bah! En mis tiempos los novios no bebían agua sino mosto y aloja picada. ¿No es cierto, Asensio?

—Es cierto.

—Entonces, ¡vino, y música! mama Tuzca, para eso Tadeo Sanquilán es hombre y tiene plata.

Bebieron todos, y Tadeo bebió hasta el hartazgo.

—¡¡¡Viva ¡Llanta!—profirió el mozo.—¡Y viva yo... cará...! Porque soy hombre, tata Asensio, hombre y medio, mama Tuzca...

Llanta le tuvo asco, y sonrió con ironía.

—¿Sabe, Llanta, lo que es un hombre?

—No sé, Tadeo.

—Velay, aquí me tiene. Hombre y medio, ¿sabe? Capaz de beber un día entero, y domar cien mulas chúcaras, y dejarlas mansitas como ovejas.

De súbito, el novio se incorporó, y para enseñar a Llanta que era tan varón y tan jinete como ninguno, montó en su mula, le asestó fuertes golpes, le clavó los acicates hasta producirle sangre, y tomó cuesta abajo. A poco andar el caballero cayó al suelo y como el pie quedara adherido al estribo, la mula lo arrastró sin piedad, y al llegar al bajo, Tadeo Sanquilán era apenas un saco de huesos.

... ...

Pasó algún tiempo y el alma del muerto volvió a la tierra, a vengarse, no de su novia, sino de Asensio Amaya. El era el culpable. ¿Por qué no le impidió partir? El diablo se lo había dicho en los Infiernos:—"Ve Tadeo, tu novia te embriagó de amor y brujería, y deseó tu muerte para quedarse con Asensio. El es el culpable. Vuelve a la tierra. En cambio de tu alma te ayudaré y tampoco Llanta será de él".

Ciertamente, así fué. Si marchaba de viaje, o salía de caza, o se alejaba del cortijo, ya oía atrás, una voz sollozante como salida de un sepulcro o venida del otro mundo, que le llamaba:

—¡Asensio... Asensiooo!...

Entonces acudía a su puñal, si era de día, o le respondía con un silbido penetrante, si era de noche. No le tenía miedo. Podría perseguirlo el ánima en pena que él no daría un paso atrás. ¡Oh, si en la fosca sombra, o en la soledad callada el espíritu de Tadeo se hubiera corporizado en un hombre como él! ¡Imposible! El ánima ingrave, inasible e implacable, le atacaba siempre con su voz.

Nunca como la primera noche del romance, Asensio había llegado a la Quebrada de las Animas, y al punto oyó la voz del muerto, que venía en pos de él, sediento de venganza, pisándole el rastro, y con la intención de sentársele a la grupa, y matarle por la espalda con ese: "Asensio... Asensiooo!" espeluznante y frío.

VI

La ausencia no causa olvido...

Al otro día Asensio Amaya se despertó temprano. Una calandria deshojaba sobre el mundo su armonioso tesoro. Gorjeaba el hontanar. Las resinas y las flores del cerro invitaban a beber todo el aire y el sol mañanero.

Tomó el fusil con la intención de marchar a las cumbres en busca de la soledad. Talvez tuviera el coraje de arrojarse al precipicio, y así dejar de sufrir. ¡Pero no! Ese coraje hubiera sido una cobardía.

—¿Te vas, Asensio?—le preguntó Tuzca.—Parece que te aburres en tu casa.

—¿Que me aburro?

—Sí, te aburres...

Llanta salió de su cuarto, le tomó el fusil, y le rogó que no se fuera.

—¡Tatita! ¿Para qué te vas?

Y ese día no se apartó de su casa. Estaban reunidos los tres en íntima concordia, cuando Tuzca obsesionada por una idea mala, deshizo la alegría:

—Ya te lo dije, Asensio: Llanta no me quiere obedecer. Se va por esos cerros; parece una cabra. No quieras que yo me desgracie...

—No andes así, hija mía,—habló Asensio, y se encerró en el mutismo de la noche anterior.

El silencio era angustioso. Algo inmenso parecía gravitar sobre la cabeza de aquel hombre; y Tuzca dió un grito:

—¿No le das unos azotes?

Asensio supo dominar el momento y con fingida alegría las tomó de la mano y las sentó a cada una en las rodillas.

—Tuzca: no tuve tiempo de contarte anoche... Encontré en la villa a Patrocinio, un amigo, y sin que ustedes lo sepan me comprometí a marchar a las minas. Quiero trabajar y volver con mucho en la faltriquera. Ya saben, estoy comprometido, debo partir si es posible esta noche o mañana al alba.

—No, Asensio: no quiero; lo que hay es de sobra.

—Pero, ¿no me decías anoche que cada día esto parece tierra maldecida? Bueno, quiero ir a trabajar para que no entre la pobreza.

—¡No, tatita, no te vayas!—imploró Llanta.

—¡Bah!... Cuando Asensio Amaya da su palabra, la cumple. Partirá mañana.

Madre e hija le abrazaron sollozando; y Asensio no pudiendo llorar sintió que el corazón se le llenaba de veneno, de odio y angustia. Se puso a reír a carcajadas. Aquella risa infernal de loco, los heló a todos; y cuando los ecos del cerro volvieron la carcajada, los tres temblaron temerosos de algo ineluctable, como si sobre ellos flotaran las alas de un cuervo fantasma, invisible, y sin embargo, real.

Al día siguiente Asensio tomó el camino de la ausencia. No volvió la cabeza; y para apagar su inmenso dolor, dejó que el canto brotara querendón y amargo. Por no llorar se fué cantando.

Los meses siguieron a los meses, y el viajero no volvía. Muchas noches las dos mujeres pasaron en vela esperándole. Si en la senda había un rumor, si a lo lejos se dibujaba la silueta de un caballero, al punto madre e hija se trepaban a los peñones, deseando ver a Asensio por el camino de su casa. Pero nada; y los caminantes no sabían nada de él. ¿Había muerto?

Una tarde, Tuzca llamó a su hija, la sentó en las rodillas, quiso besarla; y una fuerza repulsiva, talvez ese fantasma que ella adivinaba en el aire, quizá las alas de ese buitre invisible que todo lo ensombrecía, le llenó de odio el corazón, en el preciso momento en que iba a unir sus labios a los labios de Llanta. La tomó de los puños, con fiereza, la sacudió fuertemente; y abismándose en las pupilas de su hija, donde había no sé qué misteriosa perspectiva de paraíso e infierno, dió un grito, cual si en el fondo de los ojos hubiera encontrado la cifra que no miente.

—¡Mamita, qué tienes!

—Sos la culpable! Por vos Asensio se ha ido... ¡Sangre de Melián te maldigo! ¡El diablo lleve tu alma, y los cuervos de la sierra te coman... ¡Maldecida!

—¡No, mamita! ¡No me maldiga! ¡Ya verá si algún día vuelve tata! Le contaré que me ha maldecido.

Pasó un año. La distancia fortificó en Asensio Amaya su amor a la alquería. En sueños veía a Tuzca, vieja y enteca; en tanto su hija, más propicia que antes se dibujaba divina y fatal. Buscó su tormento. Buscó consuelo en otros amores, y olvido en el alcohol, y el alcohol hizo más grande de siempre su recuerdo; y por sobre todas, se erguía Llanta. Buscó las sombras de las minas, y los negros hondones se iluminaron con la figura grácil, única. Imposible olvidarla: ¡si era el aire que respiraba, la luz del mundo, la noche amiga, la vida y la muerte! Y resolvió volver a su querencia, y entregarse al destino. Que ocurra lo que ocurra. Estimaba más criminal matar su corazón y el de aquella criatura, que amaba sin otra razón que el amor mismo. Allá... fué.

Florecían los viejos campos. Sobre las tapias reía Octubre su reír floral. Apuntaban las gemas de las rosas y los brotes del durazno; y las acequias cantaban dulce bienvenida. ¡Su tierra! Y a Asensio se le llenaron los ojos de llanto.

Pronto estuvo en su casa. Las dos mujeres corrieron a su encuentro. Tuzca, vencida prematuramente por los padecimientos, por el odio, y un fiero anhelo de venganza. Sólo la sangre, descargaría el cielo tormentoso de su alma, alumbrada por lejanos relámpagos.

Llanta, en cambio, estaba mejor que antes; la mujer en toda su belleza y vigor, nacida para dar al mundo leones y gacelas.

Asensio sacó de las alforjas varios regalos.

—Estas caravanas de oro para Llanta; este vestido para Llanta; este anillo para Llanta; y este pañuelo negro para vos, vieja; y estas onzas de oro para la familia entera. No te enojes, Tuzca; nuestra hija es joven, y nosotros vamos ya cuesta abajo.

Tuzca asintió con la cabeza, sin decir palabra. Comprendió las preferencias; pero esperó la hora suprema.

Ya lo había pensado. Daría una fiesta celebrando el regreso de su hombre. Mataría corderos y gallinas; vendrían amigas y amigos; y el vino y la música pondrían fuego y alas en la sangre. Cuando la fiesta estuviese en su minuto meridiano, y Asensio y Llanta bailaran abrazados, una danza aborigen, ella les rompería la cabeza con el hacha para que lo vieran todos.